HOY LLEGA VAROLI; GRAN FESTIVAL EN EL ESTADIO

Lorenzo Varoli, el notable volante talquino de 55 años, cuyo desempeño en el "Gran Premio de las 14 Provincias" fué considerado como una hazaña, deberá llegar a Santiago esta tarde alrededor de las 17.30 horas, acompañado de su hijo Jorge, de 25 años, que fué su co-piloto.

Varoli pasó la noche en el Hotel de Puente de Inca, a pocos kilómetros de la frontera. Embarcará su coche en Las Cuevas, alrededor de las 7 horas, para llegar a Caracoles, ya en territorio chileno, a las 8 de la mañana. Allí será recibido por funcionarios del Departamento de Deportes del Estado, quienes le transmitirán los saludos de bienvenida de S. E. el Presidente de la República.

Luego el crack recibirá los homenajes del Regimiento "Guardia Vieja" de Los Andes y los festejos que las autoridades de esta ciudad tienen preparados en su honor. Todos estos actos se harán extensivos a O. Cremer.

Aunque más de cien automóviles se trasladarán a Los Andes en las primeras horas de la mañana de hoy, el grueso de la caravana que lo escoltará hasta el Hotel Carrera lo esperará en la Plaza de Chacabuco, para seguir por Independencia, 21 de Mayo, Estado, Alameda, Amunátegui, Agustinas y Teatinos.

A las 18.30 horas Varoli concederá entrevistas a la prensa en su departamento N.o 1022 del Carrera; a las 19 será festejado con un cóctel por el Directorio de la Asociación de Volantes, y alrededor de las 21.45 se trasladará al Estadio Nacional, para recibir el homenaje que le tiene preparado el Cuerpo de Carabineros en su festival, a base de la actuación del Cuadro Verde de Carabineros.

TIEMPO PARA SANTIAGO
HOY: BUENO
EDICION DE 30 PAGINAS

LA NACION

SABADO 10 DE DICIEMBRE DE 1949
SANTIAGO DE CHILE
PRECIO $ 2.-

MEDIDAS ADOPTADAS IMPEDIRAN ALZA DE COSTO DE LA VIDA, DIJO S. E.

Entusiasta adhesión reiteró Linares al Primer Mandatario

GIGANTESCA MANIFESTACION EN LINARES.— Como las anteriores recepciones de todas las ciudades que ha visitado el Presidente González Videla, la de ayer en Linares, alcanzó caracteres de apoteósis. Todos los habitantes de la ciudad y muchos miles de los pueblos cercanos, tributaron al Jefe del Estado una gigantesca manifestación que, como lo dijo el Alcalde, fué de adhesión a su labor de gobernante y de respaldo patriótico ante las actividades de la oposición capitalina.

"Estoy luchando por el bienestar y prestigio de Chile", afirmó ayer

Justificó plenamente su política

Mientras toda la población de Linares se movilizó para dar la bienvenida al Presidente de la República, el Excmo. señor Gabriel González Videla pronunció un brillante discurso en el que justificó plenamente su política económica y social. "Yo he de conseguir lo único que me interesa en la vida: la salud y el bienestar de mis conciudadanos en el interior, y el prestigio de Chile en el exterior", dijo el Primer Mandatario. Reitero que con la más amplia justicia se estabilizarán por tres años los precios, sueldos y jornales, a fin de que el reajuste que ahora se hace en la Economía, perdure, sin alteraciones, y se detenga la marcha de la inflación.

Las palabras del señor González Videla fueron recibidas con una entusiasta ovación del pueblo que llenaba completamente la plaza. Linares vivió ayer el día más brillante de su historia, con sus edificios embanderados y el entusiasmo de sus habitantes por exteriorizar su adhesión al Jefe del Estado.

El texto del discurso es el siguiente:

"Pueblo de Linares:

Desearía que, en estos momentos, estuviesen junto a mí quienes creen que el pueblo de Chile no aprecia, con hondo sentido de justicia, la tarea que sus gobernantes realizan, persiguiendo altas finalidades de bien público.

Podrían, entonces, contemplar esta soberbia manifestación que me ofrecen los pueblos de la esforzada provincia de Linares que, al compás de los bronces y encabezados por una bizarra unidad de nuestro Ejército, están expresando, en su desfile, la adhesión hacia el ciudadano que, en medio de amargos sinsabores y dolorosas incomprensiones, ejerce el Mando Supremo en estos instantes en que el país necesita descubrir, a través de las brumosas dificultades, la senda que lo conduzca hacia su grandioso destino.

Esta masa compacta de corazones fervorosos demuestra que Chile constituye una entidad nacional indivisible, en que las diferencias políticas y sociales se borran cuando es preciso enfrentarse con problemas que afectan a la nación entera y de cuya acertada solución depende, en gran parte, el porvenir.

Gracias, pueblo de Linares, por el aplauso generoso y jus-

(PASA A LA PAGINA 2)

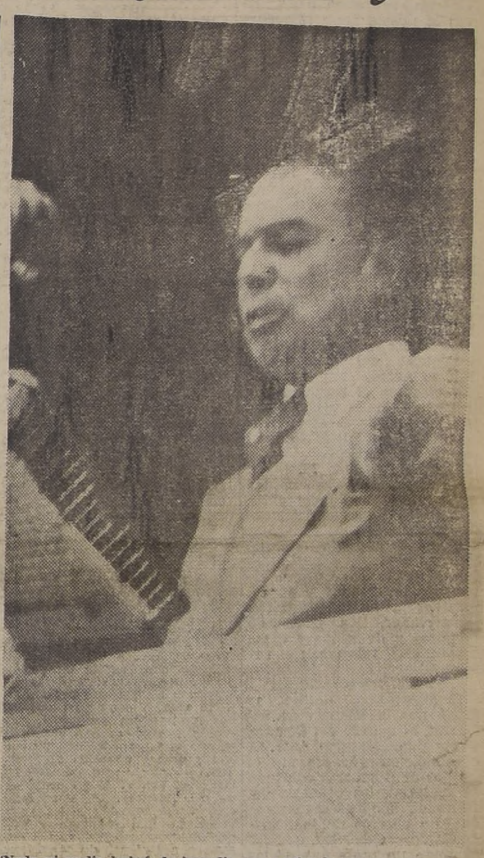

"Nada ni nadie habrá de impedir que realice la tarea que me incumbe de preservar la plena vigencia del orden constitucional, el juego normal de nuestras instituciones y el bienestar del pueblo", dice S. E. al pueblo de Linares, que ayer le reiteró su adhesión y su afecto.

CUMPLIRAN EL PACTO PARTIDOS DE GOBIERNO

Con motivo de algunos comentarios tendenciosos lanzados por esferas interesadas respecto de que existiría "malestar en los partidos de Gobierno acerca de los acuerdos alcanzados en los últimos días sobre fijación de un nuevo tipo de cambio y las medidas anexas consiguientes", especialmente en los partidos Conservador y Liberal, entrevistamos ayer al presidente de la Junta Ejecutiva Conservadora, senador Joaquín Prieto Concha, quien nos formuló las siguientes declaraciones:

—El partido está conforme con las ideas aprobadas en la Moneda. Los acuerdos suscritos están plenamente ratificados y pueden ustedes asegurar que serán aprobados en el Congreso Nacional, pues existe la mayoría necesaria para ello. Todo lo que se diga en contrario, son, simplemente, comentarios interesados".

Por su parte, el miembro de la mesa directiva liberal, señor Carlos Villarroel, nos dijo sobre el particular:

—Aunque el partido no puede imponer un criterio obligatorio a sus parlamentarios sobre cuestiones económicas, nosotros hemos aprobado ampliamente la cuenta de nuestros personeros en las conversaciones habidas en la Presidencia de la República, lo que importa, en el hecho, la ratificación plena de esos acuerdos".

Asimismo, el presidente del Consejo Ejecutivo Nacional del Partido Radical, senador Eleodoro Enrique Guzmán, nos dijo:

—Ha sido norma invariable de nuestro partido cumplir los compromisos contraídos. No será ésta la oportunidad en que rompamos tan limpia y honesta tradición. Además, esperamos que los demás partidos pactantes hagan recto y cumplido honor a la palabra empeñada".

CIEN MILLONES PARA LOS FF. CC.

Se encuentra en la Contraloría General de la República el decreto del Ministerio de Obras Públicas y Vías de Comunicación, refrendado por el Ministerio de Hacienda, por el cual se pone a disposición de la Dirección General de los Ferrocarriles cien millones de pesos como saldo del aporte fiscal para atender el pago de la gratificación anual del presente año al personal de los Ferrocarriles.

La Contraloría enviará las copias respectivas a la Tesorería a fin de que esta cantidad sea entregada antes del 24.

BOLIVIA RATIFICO TRATADO SANITARIO DE LAS FRONTERAS

El doctor Amador Neghme, delegado chileno al Comité de Control Sanitario Fronterizo, recibió ayer una comunicación del delegado boliviano a dicha entidad, Dr. Juan Ramírez, en la cual le manifiesta que el 29 de noviembre último el Congreso Nacional de su país ratificó el Convenio Sanitario Fronterizo suscrito en 1946, por los Gobiernos de Chile, Perú y Bolivia.

Este Convenio propugna la creación de servicios sanitarios permanentes en las fronteras de los tres países y una acción médico-preventiva coordinada tendientes a controlar la viruela, tifo exantemático, fiebre amarilla, peste bubónica y malaria en esas regiones y a impedir su propagación a los países signatarios.

El cumplimiento de este tratado tiene gran interés para Chile, ya que algunas de estas enfermedades totalmente eliminadas del territorio nacional, como la viruela y la malaria, son endémicas en los países vecinos y, por la facilidad de medios de comunicación internacional, pueden producir brotes epidémicos como los aparecidos en las provincias de Tarapacá y Antofagasta.

Con esta ratificación, el Tratado entra en plena vigencia. Inspirado en disposiciones del Código Sanitario Panamericano y en los acuerdos de diversas confe-en-

Cuarto Congreso de Urología se iniciará mañana

Mañana a las 11 horas se inaugurará en el Salón de Honor de la Universidad de Chile, el Cuarto Congreso Americano y Primero Chileno de Urología, con asistencia de alrededor de 70 delegados del país y misiones de Estados Unidos, México, Cuba, Colombia, Perú, Bolivia, Paraguay, Argentina, Uruguay y Brasil.

Ayer llegó a Santiago la delegación argentina integrada por los profesores doctores Armando Trabucco y Ricardo Ercole. Llegaron asimismo, los doctores Alejandro Higginson, delegado peruano y Diego Velasco Ruiz, delegado cubano.

Estos congresos reunen a los médicos especialistas en el tratamiento de las afecciones médicas o quirúrgicas del riñón, la vejiga y vías urinarias, y tienen por objeto intercambiar conocimientos y estimular los estudios regionales y generales de urología.

A la sesión inaugural han sido invitados S. E. el Presidente de la República; Ministro de Salubridad, don Guillermo Varas Contreras, quien dará la

(PASA A LA PAGINA 2)

cias sanitarias continentales, constituye un ejemplo de cooperación internacional.

A LAS COLECTIVIDADES ARABES DEL PAIS

El Comité Central Arabe de Chile cita a asamblea general ordinaria a todos los árabes e hijos de árabes, para el domingo 11 de diciembre próximo a las 15 horas, en el Club Palestino (Santo Domingo 673).

CONSTANTINO WAGUI M., Secretario — TAUFIK VALECH H., Presidente

¡Cambio único!

FOTO Reifschneider
COMPAÑIA 1265
FONO 69952

Gratificaré a quien devuelva trabajos fotográficos perdidos dentro de una maleta el Jueves en la tarde. Pagare igualmente si los devuelven sin maleta.

VAROLI SERA RECIBIDO TRIUNFALMENTE ESTA NOCHE EN EL ESTADIO NACIONAL

ACTUARA EN SU HONOR EL "CUADRO VERDE", EL CICLISMO Y EL BALLET

ENTRADAS EN VENTA EN CASA OLIMPICA, ESTADO 33 — (Lea nuestra página 15)

Gigantesca manifestación de adhesión a S. E. ayer en Lin

BAJO ARCOS DE TRIUNFO PASO POR LAS CALLES

AQUI NO HAY EGOISMO, DIJO EL ALCALDE

LINARES, 9.— El pueblo todo de Linares y miles de personas venidas de los pueblos vecinos, tributaron hoy una grandiosa recepción al Presidente de la República. Esta manifestación popular, la mayor y más entusiasta que se recuerda en esta ciudad, tuvo un significado de adhesión a la política del Excmo. señor Gabriel González, que interpretó el Alcalde don Sebastián Barja cuando dijo en su discurso de bienvenida: "Aquí no hay egoísmo, aquí no hay mezquindad. Aquí no se palpa la inquietud artificial, sino el deseo grande y patriótico de contribuir a que nuestra patria, que es acreedora a mejores destinos, logre en vuestra administración que todos vuestros esfuerzos de industrialización del país, de tranquilidad social y de amparo a todas las actividades legítimas, se coronen con el éxito a que es merecedor el sacrificio que estáis desarrollando en estos instantes. Ahora que por la valía de vuestros actos empezáis a cruzar los umbrales de la historia, se puede decir de vos la misma frase elocuente del monje benedictino, en las altas sierras del Perú, al paso de Bolívar, el Libertador: "Su fama crecerá como crecen las sombras cuando el sol se oculta tras los montes".

INAUGURACION DE UN CASINO

S. E. y comitiva, en la que se contaban los Ministros de Obras Públicas y de Trabajo y los parlamentarios de la provincia, llegó a las 11.30 horas, siendo recibido en el puerto aéreo por las autoridades locales y numeroso público. Una sección de la Escuela de Artillería rindió los honores de rigor. Inmediatamente se realizó el acto inaugural del Casino del Puerto Aéreo, pronunciando un discurso el regidor señor Alberto Canales y bendiciendo las nuevas obras el Obispo, Monseñor Roberto Moreira.

DIEZ ARCOS DE TRIUNFO

El trayecto hacia la ciudad se hizo en medio del entusiasmo popular, que se manifestó en aplausos y vivas al Jefe del Estado a lo largo de muchas cuadras, hasta la Intendencia. Diez arcos de triunfo, levantados por los partidos Radical, Liberal, Conservador, los liceos de hombres y de niñas y casas comerciales, jalonaban el camino.

EL DESFILE

El gigantesco desfile se inició por la Escuela de Artillería, al mando del Comandante don Horacio Arce. A continuación desfilaron el Cuerpo de Bomberos con todo su material, los oficiales del retiro de las Fuerzas Armadas, los obreros de la Sociedad Arrocera del Sur, quienes exhibían un mote que decía: "Su producción es riqueza nacional"; los obreros del Sindicato de Electricistas y los miembros de las Sociedades Mutualistas locales, con su directiva provincial; el Partido Radical encabezado por su presidente, don José Oñate; la Cruz Roja, las alumnas Samaritanas, las alumnas del Liceo de Niñas, el Colegio de "María Auxiliadora", el Colegio Infantil Delicias, las alumnas de la Esc. de las Monjas Providencia, las escuelas primarias, encabezadas por el Inspector Provincial de Educación, don Filoromo Vásquez; alumnos del Liceo de Hombres y Comercial; los Scouts del Colegio Don Bosco, encabezados por su banda de guerra y seguidos por los alumnos de la Escuela Agrícola Don Bosco, con sus maquinarias de trabajo; la Escuela Hogar. Más de mil huasos adhirieron al desfile, vivando al Presidente de la República y portando motes de bienvenida, tales como: "Más agua y más producción, esa es la solución". El Jefe del Estado retribuía cordialmente los saludos de los huasos y obreros agrícolas. Cerró el grandioso desfile la presentación de los vehículos motorizados y de trabajo en general de la región.

La bienvenida que el pueblo de Linares dió al Presidente, demuestra que esta región de trabajo respalda la acción del Gobierno y estimula su patriótica labor.

HABLA S. E.

Después del discurso del Alcalde, del que damos un resumen al comienzo, hizo uso de la palabra el Excmo señor González Videla. El texto de su discurso se publica aparte.

LA VOZ DE LOS AGRICULTORES

A las 14 horas se inició el almuerzo popular en honor del Jefe del Estado en el Molino "El Almendro", al que concurrieron 700 personas y en el que tomaron colocación, en la mesa de honor, los Ministros de Estado, autoridades locales, parlamentarios y altos jefes de Ejército y de Carabineros.

Ofreció la manifestación el presidente de la Asociación de Agricultores don Eduardo Cañas Ibra, quien declaró: "Esta provincia, que es apática por excelencia, se ha movido como un solo hombre, abandonando sus tareas cotidianas, para hacer acto de presencia y manifestar su más alta adhesión al Jefe del Estado. Desde hace algún tiempo que los hombres que trabajamos en la tierra de esta fértil provincia ansiábamos la visita de V. E., para manifestaros que es ésta la provincia que produce mayor porcentaje de productos alimenticios que otra alguna en el centro del país. Es así como Linares, gracias a sus obras de regadío, ha podido cultivar y producir la tercera parte de la maravilla del país y más de 300 mil quintales de arroz anuales, con lo que se ha evitado traer este artículo del exterior y, como consecuencia, economizar cantidades apreciables de divisas que han servido para otros rubros importantes de importación".

Habló en seguida el Ministro de Obras Públicas y Vías de Comunicación, don Ernesto Merino Segura, quien expresó: "Inmensa satisfacción me produce llegar a mi tierra natal y comprobar que todos los hombres de empuje, acción y trabajo se han dado cita en esta mesa para testimoniar una leal y franca adhesión al Presidente de los chilenos, don Gabriel González Videla. Y no podía ser de otra manera. El Mandatario está dando solución a todos los problemas que reclaman y exigen rápida consideración. Por eso semana a semana, sin importarle ni el cansancio ni el sacrificio, recorre las provincias, tomando contacto con los hombres de trabajo".

Cerró la manifestación, con una vibrante improvisación, el Vicepresidente del Senado, don Ulises Correa, quien al decir que hablaba como un hijo de la provincia, se sentía orgulloso, ya que esa tierra tenía una magnífica historia y para ello bastaba recordar los nombres de Yerbas Buenas y Barros Negros, donde se habían escrito trozos brillantes de la historia patria. Añadió que ella estaba demostrando el empuje y el tesón de sus pobladores que ahora vibran de entusiasmo al recibir con regocijo al Presidente de la República, quien está inspirado en los mejores propósitos, siendo su preocupación primordial el cambio del régimen económico, desplazando aquél que S. E. llama colonial, por el actual orden industrial, que lo convierte en poderoso sistema de renovación, capaz de dejar al país en buen pie económico.

VISITA AL HOSPITAL

A las 17 horas, el Presidente, acompañado de los miembros de su comitiva, visitó el Hospital San Juan de Dios, imponiéndose atentamente de las necesidades del establecimiento, y prometiendo arbitrar las medidas tendientes a dotar a Linares de un moderno hospital. Todo el personal del establecimiento le rindió un afectuoso homenaje.

VUELO A ESCOLARES

Posteriormente, el señor González dispuso que el avión "Canela" efectuara varios vuelos, llevando a escolares linarenses. Volaron más de 200 educandos, junto con numerosos profesores.

FERIADO ESCOLAR

El Presidente de la República dispuso también que durante el día de ayer y la mañana de hoy, hubiese feriado escolar en toda la zona, suspendiendo los exámenes durante su permanencia en esa ciudad.

S. E. LLEGA A LA ESCUELA DE ARTILLERIA

Terminada su visita al Hospital, el Presidente fué a la Escuela de Artillería, donde se hospeda. Toda la Escuela lo recibió formada, al mando de su Director, coronel don René Alvarez Marín. Después de recibir los honores correspondientes y de presenciar el izamiento del Pabellón Nacional, el Primer Mandatario procedió a inaugurar un monumento consagrado a recordar los nombres de los oficiales de la Escuela que han muerto en actos de servicio.

Posteriormente, pasó al Casino de Suboficiales, donde lo esperaba toda la suboficialidad, que comprende 175 hombres. Aquí le fué ofrecido un cocktail, en el que hizo uso de la palabra el presidente del Casino, suboficial Pedro Valdés, quien, con gran elocuencia, manifestó el orgullo con que recibían la visita del Generalísimo.

CONTESTA EL PRESIDENTE

El Jefe del Estado respondió en un breve discurso, que fué constantemente interrumpido por los aplausos, y a cuyo término recibió una estruendosa ovación.

Manifestó Su Excelencia que había quedado profundamente impresionado por el sumo cuidado que se advertía en el desempeño de las funciones de la Escuela, y por la espléndida forma en que está conservado el material. Agregó que era para él muy satisfactorio convivir unos momentos con tan selecto grupo de suboficiales, poseídos todos de elevado espíritu de superación. Recordó que él estaba muy ligado al arma de artillería desde la época en que hizo su servicio militar en el Regimiento "Arica", de La Serena, que pertenece a esta arma.

ASAMBLEA DEL PARTIDO LIBERAL

Terminada la ceremonia de inauguración del busto a O'Higgins, S. E. se dirigió al Teatro Municipal de Linares, para asistir a la concentración radical, a la que concurrieron más de dos mil personas, que llenaron completamente todas las aposentadurías.

HABLA EL PRESIDENTE

Después de un breve discurso pronunciado por el diputado señor Vivanco, habló durante 45 minutos el Presidente de la República, quien hizo un dramático relato de sus luchas para sortear con buen éxito las agudas dificultades económicas y políticas.

Se refirió especialmente al optimismo que lo anima al ver materializadas las grandes concepciones suyas y de sus antecesores, los Presidentes Radicales, que se refieren a la industrialización del país y a la creación de nuevas fuentes de riquezas, como Paipote, Huachipato, el petróleo y las plantas hidroeléctricas, que permitirán a Chile, a corto plazo, colocarse en un sitio de preeminencia entre las naciones productoras e industriales.

COCKTAIL EN LA INTENDENCIA

Después de muchos esfuerzos, el Primer Mandatario logró salir del teatro y se dirigió en seguida a la casa del Intendente de la provincia, don Gabriel Benavente, donde le fué ofrecido un cocktail.

COMIDA EN LA ESCUELA DE ARTILLERIA

Terminado el festejo en la Intendencia, S. E. se trasladó a la Escuela de Artillería, en donde comió en forma íntima con los oficiales y sus esposas.

COMIDA EN HONOR DEL MINISTRO MERINO

Por su parte, el Alcalde de Linares, don Sebastián Barja, festejó con una comida en el Hotel París al Ministro de Obras Públicas y Vías de Comunicación, don Ernesto Merino Segura, a los parlamentarios de la comitiva y al personal de la Dirección de Informaciones de la Presidencia, que ha recibido especiales atenciones de parte del Alcalde.

BAILE EN EL CLUB DE LA UNION

A las 12 de la noche, el Presidente de la República y comitiva concurrió a un baile organizado en su honor en el Club de la Unión, de Linares, por las personas más representativas de la zona.

VIAJE A CONSTITUCION

Hoy, a las 9 horas, S.E. y comitiva se dirigirá en el avión "Canela" a Talca, para irse en seguida por ferrocarril a Constitución.

Medidas adoptadas...

(DE LA PRIMERA PAGINA)

ticiero que habéis hecho llegar hasta el Presidente de la República, estimulándolo en la obra en que está empeñado.

UNA FERREA VOLUNTAD DE TRABAJO

Mientras en la capital las pasiones políticas y las ambiciones desmedidas perturban el criterio de quienes sólo buscan satisfacer sus codiciosos anhelos de mando, sin trepidar, para este efecto, en agravar el descontento y entorpecer las soluciones, aquí, en el seno de las provincias, voz auténtica de la tierra nuestra, se encuentra una férrea voluntad que pide y exige paz social y trabajo fecundo.

En esta hora tormentosa, más que nunca, los intereses de la política deben subordinarse por completo a las conveniencias permanentes de la patria, pues sólo mediante un heróico esfuerzo colectivo, que eleve los espíritus y reúna las voluntades, podremos superar los obstáculos, remover los tropiezos que podrían impedir el progreso que estamos edificando, piedra a piedra, sacrificio tras sacrificio, en busca de la transformación económica que ha de librarnos en el futuro de inquietudes semejantes a las que ahora nos acongojan.

Tengo fe, convicción arraigada, certeza absoluta que, al término del mandato que me entregó la soberanía, podré exhibir, con legítimo orgullo, los primeros resultados del plan industrial y agrícola que habrá de darnos bienestar generalizado y prosperidad duradera.

EL PROBLEMA DE LAS DIVISAS

Pero, mientras llega el día venturoso en que Chile pueda desprenderse de las cadenas de su economía débil y dependiente, tiene que encarar los problemas que dicha estructura económica le plantea con severidad implacable. En múltiples oportunidades he dicho que proporción apreciable de las divisas que el país recibe provienen de las exportaciones del cobre y del salitre, de tal manera que cuando el volumen de las ventas o el precio de estos productos desciende, la estabilidad se rompe.

Fué esto, precisamente, lo que aconteció cuando, a mediados del año en curso, se redujo el mercado del cobre y disminuyó su precio. Ante los gravísimos problemas que dicha emergencia nos acarreaba, decidí proceder con máxima cautela, sin precipitar soluciones, sin dejarme arrastrar por la estridencia de los impacientes, ni por la crítica, de mala fe, que siempre urge en la esperanza de que, así, se cometen errores irreparables.

Me tracé, a este respecto, un plan que he venido poniendo en práctica invariablemente y en cuyo éxito confío sin vacilaciones.

Para atender la falta de moneda extranjera durante el año que finaliza, solicité de los organismos internacionales de crédito, que otorgasen a Chile los medios para salvar dicho déficit.

Todo el país conoce el éxito de la misión que, en aquella oportunidad, confié al Ministro de Economía, quien obtuvo que el Eximbank, rompiendo su política tradicional, nos concediera un crédito de balanza de pagos, por la suma de 25 millones de dólares, que nos permitirá llegar a fines de 1949 sin apremios mayores en el abastecimiento exterior de las mercaderías esenciales.

PARA EL AÑO PROXIMO

Subsanada esta dificultad inmediata, dediqué mis esfuerzos a la resolución del problema para el año próximo, con el propósito de hacerlo por medio de fórmulas que tomasen el conjunto de nuestras dificultades económicas y financieras inmediatas, asestando, además, un glope definitivo al problema inflacionista, cuyo desarrollo es necesario impedir por el bien de todos.

Lo que podríamos denominar la crisis del cobre, reducirá nuestros ingresos en dólares para el año 1950, en una cantidad aproximada a los 60 millones de esa moneda. Para comprender en sus justos y precisos términos este delicado problema, es necesario tener presente algunas otras consideraciones que me limitaré a exponer de manera breve y sumaria:

El país podía disponer de esos cambios, que ahora faltan, al precio de $ 31 por dólar, destinándolos a adquirir cierto número de productos esenciales para el abastecimiento y la marcha normal de la economía; el resto que subsiste de los dólares del cobre, no bastan, por cierto, para cubrir la importación de esos artículos; fuera de esas mercaderías, que se adquirían con cambios a $ 31, tenemos muchas otras que debemos comprar en el exterior, pues también son imprescindibles; para importarlas, requerimos de la moneda extranjera que procuran las exportaciones de la agricultura, la industria, la minería mediana o pequeña; debido a la inflación, estas últimas exportaciones no pueden, en su mayor parte, efectuarse al tipo de $ 43 por dólar, sino que demandan uno de precio mayor.

EL CONCURSO DE LOS PARTIDOS

Ante la trascendencia de la solución que se adoptará, solicité el concurso de los partidos que me acompañan a hacer Gobierno, para encontrar la fórmula más conveniente a los altos intereses nacionales y, aún más, pedí a los partidos que forman en las filas opositoras, que concurrieran con sus opiniones e ideas en este propósito de tan patriótico alcance y significado. Los primeros designaron sus representantes para discutir y resolver dentro de una Comisión que presidió el Jefe del Estado, haciéndose asesorar por sus Secretarios en las Carteras de Economía y Hacienda.

Deseo dejar expresa constancia ante el país entero de la forma elevada en que los personeros de los partidos de Gobierno colaboraron en esta tarea, que han cumplido sin omitir sacrificios, contribuyendo con sus conocimientos a la búsqueda de la solución más favorable a las conveniencias generales de la colectividad. Reciban por ello la expresión de mi gratitud más sincera. De este debate, los partidos de Gobierno han surgido engrandecidos y han honrado la Democracia en que vivimos y cuya subsistencia defendemos.

SOLO PARA LA CRITICA

Por dsgracia, los partidos que militan en la oposición no respondieron al llamado que les hice, reservándose para hacer la crítica de las medidas adoptadas sin haber colaborado, con su aporte, cuando se trataba de encontrar la solución.

Hace dos días, los partidos de Gobierno convinieron en apoyar un conjunto de medidas que envuelven un serio plan para resolver los problemas económicos y financieros que afectan a Chile.

Se ha resuelto el establecimiento de un tipo único de cambio que regule todo nuestro comercio internacional y ello en virtud de razones técnicas que demuestran la conveniencia de este sistema, como asimismo, atendiendo los compromisos suscritos, que nos aconsejan hacerlo para disfrutar de las ventajas que ofrecen organismos internacionales, como el Fondo Monetario y otros de índole similar.

Los dólares que el Estado recibe de la industria cuprífera se liquidarán ahora al nuevo tipo de cambio, originándose así, ingresos extraordinarios en arcas fiscales.

¿En qué objetos emplearemos estos recursos?

En bonificar la movilización colectiva urbana para que mantenga sus actuales tarifas y en bonificar el precio de ciertos artículos de gran consumo popular, a fin de impedir su alza.

Pongo en guardia al pueblo contra ciertas publicaciones que, con el objeto de sembrar alarma, indican precios totalmente falsos para algunos productos como el azúcar, el aceite y otros que figuran entre aquellos que primaremos. Ahora, más que nunca, se empleará a fondo la demagogia y la mala fe para difundir inquietudes, explotando la angustia de las clase que viven de un sueldo o de un jornal.

MEDIDAS PRACTICAS

Pero la demagogia nada dice acerca de las medidas que el Gobierno pondrá en práctica para contrarrestar los efectos de la reforma cambiaria que se ha resuelto realizar. No dice, desde luego, que esos precios serán bonificados; no dice que los sueldos de los servidores del Estado y de los jubilados tendrán un reajuste; no dice que los sueldos de los empleados particulares y los jornales de los obreros tendrán esos reajustes a través de los organismos que corresponde; no dice que habrá una ley que impedirá que los arrendadores cobren rentas superiores a las legales y que impedirá los lanzamientos abusivos; no dice que, por primera vez, el delito económico se penará severamente, a fin de poner término definitvo al lucro indebido; no se dice, que por medio de un régimen en que se procederá con la más amplia justicia, se estabilizarán por tres años los precios, sueldos y jornales, a fin de que el reajuste que ahora se hace en la Economía, perdure, sin alteraciones y se detenga la marcha de la inflación.

No se le dice al pueblo que más vale conservar precios estabilizados que percibir aumentos en billetes que van perdiendo de continuo su poder comprador. Yo le pregunto al pueblo ¿qué prefiere, precios que de continuo aumentan y alza de sueldos y jornales que pronto se hacen insuficientes ante nuevas carestías o precios estables, con remuneración también estable?

TODOS CONTRIBUIRAN

Al tratar estos problemas, he dicho y prometido que, al resolverlos, los sacrificios deberían compartirse equitativamente por todos. Con patriótica satisfacción puedo expresar ahora que este criterio fué también el de los partidos de Gobierno que aceptaron la imposición de nuevos tributos y el aumento de otros que ya se encuentran en vigencia, a fin de destinar esos recursos al reajuste de las remuneraciones de quienes sirven o sirvieron al Estado.

Así como digo al pueblo que no se deje perturbar por la demagogia que, hasta el momento ha criticado que no se combate la inflación, pero que, ahora, sin duda alguna, dirigirá sus fuegos contra las medidas acordadas para hacer lo que ellos hasta ayer reclamaban, expreso, también, a los productores, a los representantes del capital, que no permitan que se introduzca en su ánimo el descontento por los sacrificios que ahora se les piden, pues, la derrota de la inflación los favorece a ellos tanto como a las clases asalariadas.

Desde esta tribuna, hago un llamado ferviente a los hombres de buena fe, a los ciudadanos patriotas, que milita en las filas opositoras y les pido que, en conciencia, aprecien las ventajas que para Chile significarán las medidas que mi Gobierno está auspiciando y que, abandonando intereses partidistas, me acompañen en hacerlas aprobar y llevar al convencimiento del pueblo los beneficios que pueden esperarse de ellas.

A esos elementos les formulo este llamado y les pido, en nombre de los supremos intereses de Chile, no acompañen a quienes en esta oportunidad, como en otras, vaciarán el fuego de la demagogia para combatir estas medidas que, sin embargo, nadie puede, honradamente, repudiar.

ARMA VEDADA

Pero, mucho me temo, señores, que la oposición, unida y compacta en la crítica, ahora, frente a la solución propuesta por los partidos de Gobierno se precipite dejando al desnudo los verdaderos intereses que representan los elementos que la componen y emplee una táctica destinada a disociar y sembrar el confusionismo entre los partidos que me acompañan.

Así es como, no es raro, que ciertos partidos opositores dirijan sus armas contra los impuestos, a fin de debilitar la cohesión de algunos de los partidos de mi Gobierno y que otros se pronuncien contra las medidas de estabilización, difundiendo sospechas sobre su eficacia, para disminuir la fe en otras entidades políticas. Ahora sabrá la ciudadanía cuáles son los sectores de la oposición que hacen crítica de buena fe y honradamente buscan solución a los problemas nacionales y cuáles utilizan la crítica sólo como arma demoledora que nada aporta a ese objeto.

Ahora verá cuáles elementos hacen oposición por oposición, o sea, obstrucción demagógica, que es una violación de las normas democráticas. La Oposición tiene derecho a combatir un gobierno cuando éste adopta una fórmula opuesta a la que ella propicia. No tiene el derecho de combatir una resolución del Gobierno sólo porque es del Gobierno.

Por eso yo tengo el derecho de suponer y decir que quienes proceden de este modo, no aspiran a corregir o enmendar la acción del Gobierno, como es su deber, sino que buscan el descrédito del poder público para substituirle por medios ilegítimos, sin reparar que de este modo atentan contra lo que es la esencia del régimen republicano y democrático que nos rige.

EL DESARROLLO AGRICOLA

Un caso análogo ha sido el de la Oposición que se ha levantado en contra del Gobierno con motivo de su iniciativa tendiente a resolver en lo fundamental el problema de nuestro desarrollo agrícola.

Ustedes, que en su mayoría son agricultores, saben que este problema, entre sus muchos aspectos, tiene dos que son esenciales: la irregularidad cada vez más acentuada de las lluvias y la escasez de las áreas cultivables.

De otra parte, mientras hemos dado enorme impulso al desarrollo industrial, nos hemos quedado casi estacionarios en materia de desarrollo agrícola. Este desequilibrio, en caso de persistir, no sólo aumentará las dificultades de abastecimiento, sino que producirá graves entorpecimientos en su desarrollo fabril.

La solución consiste en regularizar el curso de las aguas, y en poner bajo su nivel todas las tierras cultivables del país.

A fin de iniciar esta solución, mi Gobierno solicitó de los Estados Unidos, ayuda financiera para ejecutar algunos proyectos de regadío.

Tuve la inmensa satisfacción de encontrar allí la comprensión generosa que, por desgracia, falta entre nosotros.

El Banco Internacional dijo al Gobierno que no sólo tenía interés en la solución parcial del problema agrícola de Chile, sino que tenía el propósito de ayudarnos en su solución integral.

Insinuó que se le presentara un plan total de las obras de regadío y fomento agrícola para habilitar una explotación moderna y regular de todas nuestras tierras cultivables. Y como el solo trabajo de planificar esta obra, de emprender los estudios técnicos del caso, demandaba recursos económicos que no estábamos en situación de procurar, ofreció un empréstito para este efecto, y anunció su determinación de acordar en principio los préstamos que sean necesarios para realizar las obras que esos estudios indiquen y aconsejen.

No puso otra exigencia que la de que los informes respectivos fueran suscritos por alguna organización que mereciera la confianza del Banco Internacional.

El Gobierno contrató para este efecto, los servicios de una firma norteamericana. En la actualidad, trabajan en dichos estudios y planos, CIEN ingenieros chilenos, bajo la supervigilancia de CUATRO ingenieros de la firma SNARE, de Estados Unidos de Norte América.

ATAQUES INJUSTOS

Se ha dado, pues, el primer paso en la realización de una vasta empresa, que habrá de transformar la fisonomía agrícola de Chile.

Sin embargo, agricultores de Linares, se ha pretendido presentar esta iniciativa del Gobierno como algo que lastima el orgullo nacional, como una vejación de la pericia técnica de nuestros ingenieros, como una abdicación repugnante de nuestra soberanía.

Lo que se pretende, en buenas cuentas, es que mi Gobierno no realice esta obra. No importa que para ello se sacrifique el interés de la Nación, que los agricultores continúen bajo un régimen de permanente inseguridad de sus faenas, y apartados de los progresos que la técnica indica para el mejoramiento y la intensificación de los cultivos.

Pero yo estoy con vosotros, y estoy donde estoy, para defenderos y para defender el interés de la Nación. Estoy en la Presidencia de la República, para asegurar al pueblo el pleno goce de los frutos de la tierra que lo sustenta.

Esta crítica injusta, esta obstrucción irracionada y a veces malévola, contribuye eficazmente a la formación de un clima social que es la única oportunidad que resta al movimiento comunista internacional para hincar sus garras en el corazón del pueblo.

EN COMUNION CON LOS COMUNISTAS

Afirmo que hay quienes deliberadamente contribuyen a darles esta último oportunidad. Dirigentes políticos de la capital, mientras aparentan defender los intereses de sectores que trabajan abnegadamente en la agricultura, en el comercio, en la industria, toman contactos en las sombras con los dirigentes comunistas.

Se planea con ellos la forma de ejercitar no sólo actividades legítimas contrarias a la acción del Gobierno, sino que se planea una vasta empresa, tendiente a provocar el descontento popular con la mira de llevarlo hasta la desesperación, en la esperanza de capitalizarlo en el momento oportuno.

De esta confabulación, que no resiste la mirada de la ley, que se oculta, porque es vergonzante, nada puede esperar la ciudadanía. Sólo el trastorno y la ruina y el caos y el descrédito internacional.

Pero el Gobierno está alerta y vigilante. Ni los que creen llegado el momento de aprovechar las dificultades que nos vienen de fuera para alterar el orden que la Nación se ha dado, ni los comunistas que con estos apoyos creen poder conseguir lo que no han obtenido por el terrorismo y la propaganda engañosa; ni éstos ni aquéllos, digo, conseguirán sus fines.

El país sabe a qué atenerse.

ESTOY CUMPLIENDO MI DEBER

Comprende que el Gobierno de concentración nacional cautela y sirve sus intereses, con patriotismo y abnegación.

El Gobierno sabe que cuenta con el apoyo de la ciudadanía, y el Presidente de la República ha constatado por sí mismo, en sus continuos viajes a las provincias, que está interpretando el sentimiento nacional.

Nada ni nadie habrá de impedir que realice la tarea que me incumbe de preservar la plena vigencia del orden constitucional, el juego normal de nuestras instituciones y el bienestar del pueblo.

Tengo la conciencia de que estoy cumpliendo con mi deber, y la certidumbre de que con vuestro apoyo, con vuestro estímulo desinteresado y entusiasta, yo he de conseguir lo único que me interesa en la vida:

La salud y el bienestar de mis conciudadanos en el interior, y el prestigio de Chile en el exterior.

Como una manifestación de vuestros propósitos y de los míos, como una expresión suprema de esta mancomunidad de ideales, yo os pido que entonemos juntos el Himno Nacional.

VUELOS POPULARES REALIZO LA LAN EN LINARES, AYER

En un avión Electra llegó a Linares la delegación de la Línea Aérea Nacional, especialmente invitada a la inauguración de la cancha.

En representación del Vicepresidente Ejecutivo, don Juan del Villar, asistió el comandante y bimillonario, don Héctor Lopehandía C., a quien acompañaban el comandante millonario, don Alfonso Cuadrado M.; el jefe de Propaganda, don Ramón Maluenda y el secretario de la vicepresidencia, don Sergio Briceño

En la tarde, la tripulación efectuó algunos vuelos con grupos de escolares, y regresó en el día.

El Subsecretario de Economía y Comercio, señor Fernández Longé, que visitó una de las primeras fábricas de Cierre Eclair instaladas en Chile y Sud América, que funciona cerca de la Vega Central, cuyas maquinarias han sido adquiridas en Estados Unidos. El funcionamiento de esta fábrica, significará al país una economía de US. $ 60.000 anuales, y está trabajando con materias primas nacionales. Por otra parte, se nos informó, que en breve el Subsecretario, señor Fernández Longé, hará una declaración oficial sobre el establecimiento de nuevas industrias en el país y que han significado un valioso incentivo para la economía chilena.

MR. ANDERSON SE ENTREVISTO CON MINISTRO BALTRA

Una prolongada entrevista sostuvo ayer el Ministro de Economía y Comercio, señor Baltra Cortés, con Mr. Anderson, representante del Banco Internacional, quien acaba de realizar una visita a la Usina de Huachipato, las centrales hidroeléctricas de "El Sauzal" y "Pilmaiquén", y otras importantes industrias establecidas en la zona sur del país.

Mr. Anderson concurrió acompañado de los señores Germán Picó Cañas y de Roberto Vergara, vicepresidente y gerente en Nueva York de la Corporación de Fomento de la Producción, respectivamente. En esta reunión, según se nos informó, se trató extensamente sobre los nuevos créditos que Chile gestionará ante el Consejo del Banco Internacional en los planes de industrialización y agrícola.

Tres fábricas sancionó ayer el Comisariato

Por resolución del Comisariato General de Subsistencias y Precios, se clausurarán por espacio de 30 días los siguientes establecimientos comerciales, por haber sido sorprendidos fabricando helados y pasteles con azúcar destinada a usos esenciales de la población:

Mahluff y Cía. Ltda., fábrica de helados, Independencia N.o 831; Nervi y Zunino, fábrica de helados, Providencia N.o 1983; Reposi y Mezzotti, fábrica de pasteles, Portal Fernández Concha N.o 918.

Las firmas señaladas han empleado en su industria azúcar de uso corriente a $ 8.40 el kilo, en vez de azúcar industrial a $ 24 el kilo, cometiendo, con ello, una infracción al Decreto N.o 5.607 de 1.o de julio de 1947.

4.o CONVENCION DE TECNICOS CLAUSURAN MAÑANA A MEDIODIA

Con la constitución de las cinco comisiones de trabajo, continuó ayer desarrollándose en la Escuela de Artes y Oficios, la Cuarta Convención de Técnicos de Chile, en la cual participan 84 delegados, entre activos, adherentes y fraternales. Los temas "Protección al Técnico como Industrial Independiente" "Economía Industrial"; Universidad Técnica del Estado; Defensa Profesional y Congreso Latinoamericano de Técnicos", fueron discutidas intensamente, haciéndose algunas observaciones al proyecto que el Ejecutivo enviará al Congreso para la creación de la Universidad Técnica.

Alfredo Serey Vial, presentó un interesante trabajo sobre la Organización de Técnicos de Chile y su importancia dentro del desarrollo industrial del país.

Camilo Saavedra, representante del Sindicato de Técnicos Electricistas; Miguel Toro, de la Asociación de Técnicos Ferroviarios, y Carlos Radbil, de la Asociación de Técnicos del Ministerio de Obras Públicas, fueron elegidos miembros del Presidium de la Convención, que se clausura mañana, junto con los presidentes Honorarios y antiguos agresados de la Escuela de Artes y Oficios, señores Pedro Elías Sarmiento, y Juan Hernández.

Secretarios de actas fueron elegidos durante la mañana, Lincoyán Echiburú y Luis Oportus, junto con el secretario de prensa, don Roberto Vieland.

Los trabajos de las Comisiones continuarán hoy, y a las 10 horas se realizará en el Salón de Actos de la Escuela de Artes y Oficios, la solemne entrega de un potente transmisor avaluado en $ 150.000 y que fué construído por los técnicos porteños Aquiles Iturriaga y Juan Galáz. Don Manuel Rodríguez, director del establecimiento, recibirá el valioso instrumento a nombre de la Escuela de Artes. La Cuarta Convención de Técnicos se clausurará mañana a mediodía, finalizándose con un banquete.

PRENDARIOS PIDEN PAGO DE TRABAJO EXTRAORDINARIO

La Asociación Nacional de Empleados Prendarios, en amplia asamblea, acordó autorizar a la mesa directiva para que siga gestionando el pago de horas extraordinarias; buscar el pago de la gratificación del 5 por ciento sobre 4 y medio meses del año en curso; reforzar la acción de la actual mesa directiva, haciendo caso omiso sobre obstrucciones y solicitar una audiencia del Presidente de la República para darle a conocer las aspiraciones.

Eugenio Vidal, Vicepresidente de Comercio Exterior

Lunes será firmado por el Presidente de la República, Excmo. señor González Videla, el decreto del Ministerio de Economía y Comercio, por el que se designa vicepresidente del Consejo Nacional de Comercio Exterior, al señor Eugenio Vidal de la Fuente.

El señor Vidal asumirá su nuevo cargo una vez que la Contraloría General de la República curse y tramitación legal al decreto en referencia.

Despachado presupuesto de divisas para 1950

El Consejo Nacional de Comercio Exterior en su sesión de ayer despachó totalmente despacho el proyecto de presupuesto de divisas para el año 1950, y que asciende a un total de 240 millones de dólares.

El presupuesto citado pasará de inmediato al directorio del Banco Central, el que lo remitirá al Ministerio de Economía y Comercio para su tramitación y firma del Presidente de la República, Excmo. señor González Videla, y del Ministro, señor Baltra Cortés.

SOBRE COMPRA DE ACCIONES DE "EL DIARIO ILUSTRADO"

El señor Carlos A. Vial E., pidió ayer a nuestro diario que desmintiéramos las informaciones que han aparecido en algunos órganos de prensa sobre una compra de acciones de "El Diario Ilustrado", que él habría realizado.

"No he participado en ninguna operación de esta naturaleza", dijo el señor Vial.

25.o ANIVERSARIO DE LA UNION DE EMPLEADOS

Para hoy se anuncia un almuerzo al que concurrirán los precursores y fundadores del movimiento gremial de los empleados, quienes están conmemorando el 25.o aniversario del Primer Congreso realizado en Valparaíso el año 24. Esta manifestación se efectuará en el Club Social de la UECH, calle Merced 615, a las 13 horas, y pueden asistir también los empleados de ambos sexos que deseen participar de estos actos conmemorativos.

En el acto de hoy se dará lectura a la nómina completa de los fundadores del gremio de los empleados en Chile, desde Arica hasta Magallanes, según la documentación del archivo oficial que conserva la Unión de los Empleados de Chile.

Confederación Mutualista cumple diez años de vida

La Concéntrica Nacional Mutualista de Chile, hoy cumple diez años de vida, lo que será conmemorado dignamente con actos de confraternidad social.

Entre ellas figuran visitas a las Escuelas Nocturnas de las Sociedades y la elección de la mejor institución mutualista que se efectuará hoy, en el local de la primera institución femenina "Sociedad Estrella de Chile de Señoras".

Mañana domingo, a las 10 horas, en la sede social, San Diego 33, se llevará a efecto una sesión solemne y a las 13 horas se servirá un almuerzo de camaradería en la Hostería Las Delicias de Las Condes, a la que asistirán los presidentes provinciales y autoridades locales de la provincia.

Suspendido beneficio en comuna de Cisterna

La Alcaldía de La Cisterna, nos ha comunicado la suspensión del gran festival artístico que se realizaría en el día de hoy en la Escuela N.o 270, de esa Comuna, en atención al duelo que afecta a La Cisterna por el sensible fallecimiento de la señorita Ana Leppé, Reina de las Fiestas de la Primavera que terminan de realizarse.

Oportunamente se comunicará la fecha en que se verificará ese festival.

CHILE INICIO CONSTRUCCION DE AUTOMOVILES

Con el esfuerzo de técnicos y obreros chilenos se inició en noviembre recién pasado la fabricación de los primeros automóviles enanos. Sus motores y ruedas son importados desde Estados Unidos. Ejes, carrocerías, resortes y otros accesorios son construidos por firmas nacionales. Desarrollan una velocidad de 65 kilómetros y su valor asciende a $ 75.000. Para las festividades de Navidad la firma constructora "Castillo y Legarreta" lanzará al mercado 23 nuevas máquinas y cuyo manejo es sumamente fácil. Próximamente se iniciará la fabricación de automóviles biplaza.

Ayer, en la pista del Estadio Nacional se realizó la primera prueba técnica de este auto, que causó la admiración de millares de santiaguinos que le vieron cruzar las diversas calles. Chile inicia de esta manera, como vía experimental de ensayo un nuevo rubro de proyecciones en el proceso económico de la República.

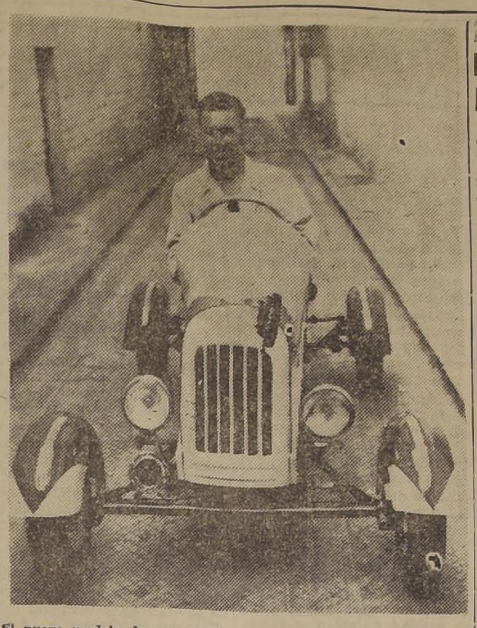

El nuevo modelo de automóvil enano construído en Chile es enfocado por LA NACION en los momentos que entra a la fábrica, manejado por el Jefe de Talleres, señor Federico Cirechio.

ANIVERSARIO DE LA FEDERACION DE LOS CENTROS DE PADRES

En el Teatro Auditorio del Ministerio de Educación se efectuará hoy a las 18.30 horas, un acto destinado a celebrar el segundo aniversario de la fundación de la Federación Nacional de Padres y Apoderados de los Liceos Renovados.

Se desarrollará un interesante programa artístico, y harán uso de la palabra, el presidente de la Federación, señor Teobaldo Meza; el señor Hernán Correa, señoritas Arinda Carvajal e Irma Salas.

ANIVERSARIO DE LA DECLARACION DE LOS DERECHOS HUMANOS

En el Salón de Honor de la Universidad de Chile se efectuará esta tarde, a las 19 horas, una acto conmemorativo destinado a recordar el primer aniversario de la proclamación de la "Declaración Universal de los Derechos del Hombre".

Durante este acto, patrocinado por el Consejo Nacional de las Mujeres de Chile, harán uso de la palabra la señora Amanda Labarca y el señor Augusto Millán, asesor político de la Cancillería.

Asimismo, por Radios "Sociedad Nacional de Agricultura, a las 17 horas; "Pacífico", a las 17.45 horas, y Yungay, a las 19.05, se transmitirá un comentario de Mesa Redonda, sobre la citada Declaración, a cargo de las señoras Ana Figueroa, Mimí Brieva de Aldunate, Luisa Schaeffer de Del Río y de los señores Jorge Nicolai, Moisés Poblete, Víctor Gacitúa y Francisco Salazar.

RECITAL DE POESIA TIPICA DEL PERU SE REALIZO AYER

Una expresión de la cultura peruana fué el recital de poesías típicas del Perú, que realizó el artista Sergio Roberts en la Escuela 20, donde una extraordinaria concurrencia se dió cita para conocer y admirar las formas de la poética peruana, interpretadas con tanto acierto por Sergio Roberts.

En efecto, este artista dió vida y emoción a poemas tan hermosos como Sambo, de Angela Ramos; Perú, de Carlos Alberto Fonseca; Andando la Chola Linda, de Luis Fabio Xammar, etc. que merecieron los mejores aplausos del público.

El Encargado de Prensa de la Embajada Peruana, escritor don Luis Lamas, en una hermosa improvisación destacó el hondo significado de este recital, y la magnífica trayectoria de Sergio Roberts, en la armonía cultural chileno-peruana, siendo sus bellas palabras recibidas con una gran ovasión y entusiastas vivas al Perú.

EN 21 AÑOS LA CAJA DE COLONIZACION HA FORMADO 84 COLONIAS

La Caja de Colonización Agrícola, creada por la Ley 4.496, cumple hoy 21 años de vida. Con este motivo, el personal de la institución ha preparado diversos actos, entre los que se destacan un almuerzo en el restaurante de la Quinta Normal, que será presidido por la Mejor Compañera, señorita Gladys Holcomb, y el Rey Feo, don Mario Yuri Izquierdo. Han sido especialmente invitados el Ministro de Tierras, don Fidel Estay, y el vicepresidente de la Caja, don Enrique Besa Vicuña.

En la mañana habrá una romería a los Cementerios General y Católico, y en la tarde se jugarán las finales de las distintas competencias deportivas.

LABOR DE LA CAJA

En sus 21 años de vida, la Caja ha formado 84 colonias, que están en plena explotación, con una superficie de 426.746 hectáreas, divididas en 3.204 parcelas, en las cuales hay ubicadas alrededor de tres mil familias de colonos.

La producción de estas colonias es superior en calidad, cantidad y valor a lo que eran los fundos. Se ha desarrollado principalmente la producción de artículos que antes se importaban, tales como el arroz, maravilla, cáñamo, etc. La producción de las colonias ha aumentado en un 70 por ciento más que la de los antiguos fundos.

La acción de la Caja, como puede verse, está destinada a obtener una mejor distribución y un mayor aprovechamiento del campo, lo mismo que sus esfuerzos para habilitar suelos baldíos. Desde Arica a Chiloé, mediante esta acción, se han incorporado 40 mil hectáreas a la producción nacional. Estos suelos han sido destinados al incremento de la masa ganadera.

En Arica, la labor de la Caja ha estado dirigida a la habilitación de 1.985 hectáreas en los distintos valles, en los que se cultiva alfalfa, trigo, maíz, maravilla, caña de azúcar, y actualmente hay 80 hectáreas de olivos, paltos y otros frutales.

Directiva de empleados del Comercio Exterior

Con motivo de la renuncia de dos Directores de la Asociación de Funcionarios del Consejo Nac. de Comercio Exterior, se procedió a elegir sus reemplazantes, constituyéndose la nueva directiva, en la siguiente forma: presidente, Julio Benítez C.; vicepresidente, Luis Montes D.; secretario, Gustavo Aguirre; tesorero, Inés Sanhueza; directores, Jorge Dávila, Jorge Sánchez y Aliro Correa.

Don Hernán Buzeta, que ha llegado a Santiago, en misión oficial relacionada con sus labores de subdirector de la Oficina Sudamericana de la Organización de Aviación Civil Internacional, y que celebrará importantes entrevistas para tratar los temás de su especialidad.

Acto de camaradería entre ex alumnos del Liceo Luis Amunátegui

El sábado 17 de este mes, se reunirán en un almuerzo de camaradería, los ex alumnos del Liceo M. Luis Amunátegui, que terminaron sus estudios de humanidades el año 1924. Este se efectuará en el local del Liceo, con asistencia de varios profesores de aquella época.

Las adhesiones se reciben en Merced 50, o en el fono 40008. Pertenecieron al curso que egresó en 1924, los siguientes alumnos: Aguiló García, José; Arriagada Fernández, Arturo; Barra Wolf, Alejandro; Capriwinsky Huberman, Benjamín; Betinyani Davis, José; Carlos Muñoz Carlos; Castro Martínez, Juan; Castro Martínez, Valentín; Caviedes Ponce, Luis; Deglin Samsom, Marcelo; Delfín Rojas, Eduardo; Ducos Figueroa, Luis; Flores Flores, Luis; Maturana Maturana, Luis; Molina Lavín, Alfredo; Medina Herrera, Francisco; Morris Bisivunger, Edmundo; Opazo Oyarzún, Osvaldo; Sepúlveda Riveros, Darío; Sibona Valencia, Hernán; Saldaño Carrera, Roberto; Téllez Calderón, Abraham; Vergara Parada, Mario, y Villavicencio Arancibia, Rodemil.

SANDALIAS

DOBLE SUELA

LA MEJOR CALIDAD DE CHILE

DEPOSITO CALZADO

"RUDLOFF" (VALDIVIA)

HUERFANOS 1032 - FONO 60559

SE CONCEDE CREDITOS A INSTITUCIONES

EL CONSEJO NACIONAL DE COMERCIO EXTERIOR Y LAS MEDIDAS PARA EQUILIBRAR LA BALANZA DE PAGOS DURANTE EL AÑO 1949

CONCEPTO SOBRE LA REFORMA DEL SERVICIO

En sesión de 5 del actual el Consejo Directivo que suscribe, acordó hacer una exposición en líneas generales de las medidas adoptadas durante los últimos cinco meses del presente año para atenuar las consecuencias del déficit de divisas, especialmente en moneda dólar, e introducir las economías necesarias para que nuestra balanza de pagos no se viera tan afectada al término del presente ejercicio. En la adopción de este acuerdo se tuvo en vista que el referido período corresponde a la administración recién terminada del ex Vicepresidente Ejecutivo, señor Fernando Illanes, a quien correspondió afrontar, bajo la directiva del Presidente del Consejo, el señor Ministro de Economía y Comercio, don Alberto Baltra Cortés, las alteraciones que afectaron a nuestro comercio exterior en el segundo semestre. Los miembros del Consejo han colaborado estrechamente con el referido jefe de Servicio, quien siguió durante el breve y acertado desempeño de sus funciones la política de una frecuente y completa información acerca de las medidas que se proponía aplicar para la regularización de exportaciones e importaciones, seriamente alteradas por perturbaciones económicas internacionales.

Es muy grato para el Consejo Directivo dejar testimonio de este procedimiento, que le permitió participar en actuaciones que ordinariamente quedan fuera de su radio de acción, debido a que la reglamentación orgánica vigente circunscribe las tareas de este organismo superior a aspectos muy generales, no relacionados con las operaciones en sí mismas, y sólo le permite intervenir como tribunal de apelación.

La opinión pública tendrá oportunidad de conocer en forma más extensa y circunstanciada la situación que se relaciona con el movimiento de divisas, exportaciones e importaciones, cuando el señor Ministro de Economía y Comercio haga su habitual exposición sobre el estado de la balanza de pagos ante el Congreso Nacional. Por lo tanto, las informaciones que siguen tienden exclusivamente a llevar al país algunos antecedentes que se refieren a la tendencia del actual ejercicio y a las posibilidades de aminorar el déficit que se había previsto.

CAUSAS DE LA DISMINUCION DE LAS ENTRADAS

Como es de conocimiento general, la caída del precio del cobre de 23 centavos y medio por libra a 16 centavos, pronunciada entre los meses de Abril y Junio del presente año, afectó especialmente los ingresos en dólares; igualmente, la caída de precios en el mercado internacional de los productos de la agricultura, pequeña minería e industrias, hizo prever un mayor descenso, estimándose el déficit por ambos capítulos, al 30 de Junio último, en US$ 55.000.000.

Esta situación de entradas ha ido mejorando parcialmente en el curso de los últimos cinco meses, debido a que el cobre reaccionó, llegando a 18 centavos y medio por libra y al mismo tiempo aumentó la producción de este mineral, por ventas de stocks acumulados anteriormente; de igual manera la disminución de ingresos por las exportaciones débiles, será positivamente menor, pudiendo calcularse la menor entrada en alrededor de US$ 51.044.000.— en vez de los US$ 55.000.000.—en que se estimó entonces.

MEDIDAS PARA CONJURAR EL DEFICIT EN DOLARES

El déficit de ingresos a que se ha hecho referencia, exigió la adopción de economías en los gastos de divisas, con drásticas supresiones o reducciones. Fué así como se disminuyeron las autorizaciones en dólares, de modo que habiéndose concedido durante el primer semestre el 68% de los permisos en esa divisa y el 32% en otras monedas, durante el cuatrimestre Julio-Octubre, sólo se otorgaron autorizaciones por un 31% en dólares y el resto, —69%—, en otras divisas. Esta orientación en el manejo del Presupuesto ha permitido conjurar mayores desequilibrios y conseguir que nuestro comercio se orientara hacia mercados que podían suplir en parte el abastecimiento nacional y adquirir productos chilenos.

Durante el primer semestre se autorizaron importaciones de mercaderías en todas las monedas por US$ 191.757.675, con un total en dólares de US$ 130.527.899; el saldo de US$ 61.229.776 en distintas monedas. En el segundo semestre el total de autorizaciones fué de US$ 49.446.431, correspondiendo a dólares solamente la suma de US$ 16.191.860.

Esta nueva orientación de las autorizaciones, destinada a economizar dólares, exigió la aprobación de normas para reducir los permisos en esa moneda a casos estrictamente indispensables; al efecto, se instruyó en Julio del presente año a las Comisiones Locales —que son las que autorizan las previas— que sólo podían extender permisos en dicha moneda, cuando hubiese saldo a favor en el respectivo item y cuando se refiriera a:

a) Compromisos financieros ineludibles en el exterior, del Gobierno o de entidades estatales;

b) Artículos indispensables para la salud y alimentación públicas y que no pueden adquirirse en otras monedas; y

c) Materias primas y repuestos para industrias vitales de la economía del país, y que no sea posible abastecer con divisas distintas del dólar.

A estas normas se agregaron posteriormente otras especificando los productos y compromisos que quedaban dentro de las reglas indicadas, para el mejor desempeño de las referidas Comisiones Locales y una reglamentación para el otorgamiento de cambios en dólares o apertura de acreditivos en esa moneda por los bancos comerciales. Para fijar este último criterio se clasificaron las mercaderías del Grupo II, cuya cobertura se hace a través de los bancos comerciales, en tres categorías: productos esenciales, como bencina, petróleo, parafina, etc., productos importantes, como materias primas repuestos para la industria, alimentos, etc.; y en el tercer grupo el resto de los artículos y mercaderías que contempla el Presupuesto de Divisas; a cada uno de estos grupos debía asignársele por los bancos un porcentaje de 60%, 30% y 10% de sus disponibilidades de cambios en dólares, respectivamente. Los acreditivos quedaron desde entonces limitados a los dos primeros grupos. Finalmente, se puso en vigencia para todo el resto del presente año una nueva lista de prohibiciones de importación, complementaria del anexo que había entrado en vigencia junto con el Presupuesto de 1949.

OPERACIONES CONJUGADAS

Este régimen, que consiste en que el exportador tenga libertad para vender sus cambios a importadores que traen mercaderías del mercado a donde se realiza la exportación, previa aprobación del Consejo Nacional de Comercio Exterior, se puso en práctica para facilitar la colocación de algunos productos agrícolas, cuyos precios quedaban fuera de la cotización del mercado internacional. Esta finalidad se alcanzó, pero dichas operaciones ocasionaron serios inconvenientes, por la diversidad del tipo de liquidación de los cambios, la orientación de las importaciones hacia ciertos mercados y una consiguiente selección de mercaderías que no han sido siempre útiles para el país. Con ellas se logró una ventaja aparente, porque el retorno ha sido de naturaleza menos esencial, a un precio más alto y con plazos de entrega más largos. En atención a los inconvenientes mencionados se suspendieron tales operaciones a partir desde el 1.o de Octubre, quedando subsistentes sólo para las exportaciones de vinos y licores, sujetas a un control especial en que interviene la Corporación Vitivinícola de Chile.

Tanto las operaciones conjugadas como la necesidad de ocupar saldos de divisas en nuestro favor que se acumularon especialmente en Gran Bretaña, España, Brasil, Dinamarca y Holanda, no ha hecho posible mantener con rigidez las cuotas fijadas para diversos item en el Presupuesto de Divisas, debiendo excederse algunos de ellos para importar mercaderías que saldarán esa situación. Los sobregiros ascendían al 31 de Octubre último a US$ 37.156.496, cifra muy relativa, porque corresponde solamente a mayores cargos dentro del Presupuesto y que se compensan con otros menores egresos determinados por las economías principalmente en dólares.

PREVISION SOBRE EL CIERRE DEL EJERCICIO

Para apreciar en lo posible el resultado del ejercicio de divisas para 1949, se presentan algunas dificultades ,ya que existen movimientos pendientes y aun no se ha completado el año fiscal, pudiendo existir alteraciones en los cálculos de entradas y salidas, como es lógico en estos casos.

En términos generales, puede avanzarse que el cálculo de US$ 50.000.000 sobre el déficit hecho al 30 de Junio, se reducirá apreciablemente, pudiendo llegar en dólares, considerando aún las deudas de arrastres, a US$ 15.300.000 y en el conjunto, computando saldos a favor con otros países, dicho déficit pasaría casi a anularse. Los saldos deudores en ciertas monedas, podrían compensarse así con los saldos acreedores.

FUTURO REGIMEN DE CAMBIOS Y ORGANIZACION DEL CONSEJO

El Consejo Directivo ha desarrollado sus labores durante el presente año atento a realizar una política de mayor expedición en las operaciones, concordando en este aspecto con las directivas del Presidente del organismo, el señor Ministro de Economía y Comercio; en sesión de 28 de Noviembre último, tuvo oportunidad de escuchar su exposición sobre los proyectos que el Gobierno tiene acerca del nuevo régimen de cambios y estructura del organismo controlador del comercio exterior. Consignaremos a este respecto que la opinión unánime de los miembros del Consejo es que éste debe simplificar las tramitaciones, dando mayor expedición y rapidez a los acuerdos del Control de Cambios, así como a las apelaciones o reconsideraciones que presenten los afectados. La reglamentación que hoy existe es de tal manera complicada que substrae del conocimiento del Consejo Directivo la mayor parte de las operaciones y hace imposible disponer, con la oportunidad conveniente para un organismo que opera en la esfera comercial, las normas de mejor desenvolvimiento.

CONSEJO DIRECTIVO DEL CONSEJO NACIONAL DE COMERCIO EXTERIOR

DICIEMBRE

mes ideal para ir a la

APROVECHANDO LOS BOLETOS DE TURISMO

con tarifas rebajadas; validez 30 días prorrogables

Durante DICIEMBRE encuentra Ud., en el sur de Chile, un inmejorable clima, menos aglomeraciones en los trenes y tarifas rebajadas en los hoteles.

Adquiera el "GUIA DEL VERANEANTE", el mejor cicerone para su viaje

MAS DATOS EN LAS ESTACIONES Y OFICINAS DE INFORMACIONES DE LOS

FF.CC. DEL ESTADO

LA NACION — AÑO XXXIII N.o 11,693

Empresa Periodística "LA NACION", fundada el 14 de enero de 1917. — AGUSTINAS 1269.— TELEFONO 82222.— CASILLA 81-D.
Presidente del Consejo y Director: RAMON CORTEZ PONCE; Gerente: ANTONIO FERREIRA MEDINA.— Consejeros: CARLOS VASSALLO ROJAS, BOLIVAR APARICIO T., ELERT HERUD M. y JOSE RAMSAY.— Jefe de Redacción: DOMINGO ARTURO GARFIAS; Jefe de Informaciones: WARINO ESPINOSA C.; Jefe de Propaganda: CARLOS ALZOLA G.
Representantes para EE. UU. y Canadá: THE N. DE FILIPPES Co. 551.— FIFTH AVENUE.— New. York, 17 N. Y.
Servicio Noticioso Extranjero: UNITED PRESS ASSOCIATION.— Servicio Fotográfico Extranjero: ACME. — Agentes y corresponsales en todas las ciudades y pueblos de Chile.
SUSCRIPCIONES: Un año, $ 756; seis meses, $ 380; tres meses, $ 195.— Valor del ejemplar del día, $ 2.—; atrasado, $ 4.—. Valor del ejemplar días domingos, lunes y festivos, $ 3.—; atrasado los mismos días, $ 6.—

Santiago de Chile, sábado 10 de diciembre de 1949

EN BENEFICIO DEL PUEBLO

Con clara exposición el Presidente de la República ha hecho la defensa del acuerdo adoptado por los partidos que colaboran con su Gobierno, en el sentido de fijar un cambio único para nuestro signo monetario, propiciándose, a la vez, interesantes reformas que impidan lesionar los intereses económicos populares. En el discurso pronunciado ayer en Linares, S. E. dejó sentadas las ideas matrices de esta nueva política económica, que al procurarle al país un cambio monetario concorde con el valor real de nuestra moneda, estimule las exportaciones de productos chilenos.

Una pregunta del Excelentísimo señor González Videla a los miles de linarenses que lo avivaban, pone en su lugar el verdadero sentido de la reforma acordada y apoyada por los partidos democráticos: ¿Que es preferible para las dueñas de casa? ¿Amanecer cada día con la angustia de un alza permanente de los artículos necesarios para el hogar, sin que los sucesivos aumentos de sueldos y jornales logren alcanzar el ritmo de esas alzas, o saber que definitivamente no subirá más el precio de los productos esenciales para la vida, después de haberse mejorado todos los sueldos y salarios fiscales y particulares?

Ha hecho bien el Presidente González Videla en exponer con simplicidad el porqué y el como de estas medidas económicas. Las demagógicas críticas y ataques que ya comienzan a oírse se estrellarán ante la claridad de los hechos expuestos por el Jefe del Estado. Si es verdad que se devalúa nuestro signo monetario, no es menos cierto que ello nos permite entrar con mayor éxito en la colocación de nuestros productos en el mercado mundial, y si los precios de productos esenciales que deben importarse suben con la depreciación de la moneda, las bonificaciones a esos elementos esenciales hechas por el Gobierno impedirán que repercuta el alza en los costos de vida. Si a esto se agrega que esas bonificaciones se cubrirán con impuestos al capital, y que las demás alzas serán cubiertas en lo que al pueblo interesa, por las alzas de los sueldos y salarios, tenemos una armónica solución en la que se han contemplado justamente los intereses de los asalariados, por encima del interés privado de grupos económicos.

Los partidos de Gobierno que concurrieron a aprobar la fijación de un tipo único de cambio han adquirido el compromiso de aprobar también esos tributos que permitirán bonificar las importaciones esenciales, y mejorar las rentas de los empleados públicos, de las fuerzas armadas y policías, como, también, a legislar en materia de arrendamientos —a fin de impedir la especulación de algunos propietarios— y, en general, a apoyar todo el plan que el Gobierno elaboró con su pleno acuerdo, para estabilizar los precios y los salarios.

La solidaridad de los partidos democráticos para con estas medidas del Gobierno, continuada en el Parlamento al impulsar las leyes en cuestión, será el más duro golpe para quienes pretenden soliviantar el espíritu público y angustiar a los trabajadores, insinuando torpes profecías acerca del resultado final de esta nueva política de cambios y de estabilización general de salarios y de precios.

ALIVIO PARA UNA SITUACION ANGUSTIOSA

Al explicar el Ministro de Hacienda al Honorable Senado las características del proyecto de ley relativo a asignación a funcionarios de la Administración Civil Fiscal, dejó establecido, claramente, que éste "no concede beneficio nuevo a ningún funcionario que no haya gozado de él". En realidad, se trata sólo —son también palabras del Ministro— de volver a dar a esos funcionarios una cantidad igual, en las mismas condiciones del año pasado, a fin de que no tengan una renta inferior a la percibida entonces.

Tenemos así que el proyecto de ley de que ha entrado a conocer el Congreso no importa gratificación de fin de año, ni asignación extraordinaria, ni nada que pueda significar recursos de que no disfrutaban los favorecidos.

No es dable esperar tampoco la aprobación de ninguna ley destinada, como ha ocurrido en otras oportunidades, a facilitar a los empleados públicos y semifiscales dineros especiales, que les permitan aguardar, sin la mordedura del desamparo económico, esas festividades tradicionales de Pascua y Año Nuevo, que cuando transcurren entre lobregueces de miseria, dejan en las almas un sedimento de amargura y de rebelión. Las arcas fiscales están en situación muy distante de verse habilitadas para desembolsos de gracia, aun cuando éstos respondan a razones muy humanitarias.

Por eso es que se torna imprescindible arbitrar fórmulas no acostumbradas, tal vez indirectas, dirigidas a salvar la situación apremiante que ya está despertando inquietudes en muchísimos hogares. Dentro de éste propósito, se nos ocurre que la Caja de Empleados Públicos y Periodistas podría, fácilmente, contribuir a despejar el horizonte entenebrecido que ya está a la vista, mediante una medida de emergencia, adoptada en alivio transitorio de todos sus imponentes.

Permítasenos explicar a la ligera nuestro punto de vista: La Institución referida podría proceder a otorgar a los imponentes que lo solicitaran en esta oportunidad, préstamos personales con el ciento por ciento del margen a que aquéllos tienen derecho, según la ley orgánica y reglamentos de la Caja. A los que ya han obtenido tales préstamos, como casi siempre se les ha permitido sólo el 50 % de la suma a que podían aspirar, se les autorizaría a girar el otro cincuenta por ciento restante.

Al proponer la medida auxiliadora anteriormente anunciada, no ignoramos que la Caja de Empleados Públicos y Periodistas tiene agotado este año el item de que dispone en sus presupuestos para préstamos personales.

Pero, en cambio, dispone de otros item con fondos abundantes que no han sido ocupados este año o que han dejado considerable margen disponible. Pues bien, con buena voluntad y ánimo encomiable de servir a sus imponentes, el Consejo de la Institución podría autorizar un simple traspaso de fondos de un item a otro, y hacer una realidad del beneficio propuesto.

Si el Gobierno interviniera a fin de llevar adelante una fórmula como la referida, es seguro que se atraería el bienquerer de innumerables familias, a las que se habría así ahorrado un malestar punzante, y que deja huellas imborrables. A su turno, la Caja de Empleados Públicos y Periodistas no perdería nada con la adopción de esta medida, y demostraría estar penetrada de la misión de ayuda social a que está destinada.

Entendemos que otras instituciones de Previsión, como las del Ejército, Carabineros, etc, podrían tomar medidas semejantes o parecidas, de acuerdo con sus reglamentos, con lo que se extendería el beneficio, y esta Navidad y Año Nuevo harían brillar en muchos ojos una felicidad fugaz y mentirosa si, pero como todas las de aquí abajo.

LA ENTREVISTA DEL SABADO.—

EN EL PAIS DE LOS AVIONES A CHORRO

Para el jefe de instrucción de pilotos de la Línea Aérea Nacional, Cirilo Halley-Harris, lo que más puede sorprender al visitante actual de Gran Bretaña es la magnífica realidad de los aviones de turbina a gas, o de propulsión a chorro, como dicen otros técnicos. Cirilo Halley-Harris tiene motivos sobrados para opinar sobre la aviación actual británica y sobre cualquiera aviación que haya podido conocer. Fué encargado por la LAN para ir a la fábrica de aviones De Havilland a recibirse, con su compañero Rafael Salas, de los nuevos aviones De Havilland-Dove que esta empresa chilena de aviación comercial ha adquirido. Y para el piloto Halley-Harris, el viaje a la tierra de sus antepasados constituyó no sólo el honor de encargo tan delicado y la justa curiosidad de un viaje al exterior, sino también, en su calidad de viejo merodeador de las rutas del aire, una experiencia magnífica.

El señor Halley-Harris era en sus años mozos el aguerrido "guaripola" de la Escuela Naval, que hacía tiritar los tiernos corazones de las chiquillas quinceañeras, cuando aparecía a la cabeza de la banda de músicos de los cadetes, en la visita anual de todos los 19 de septiembre. Pero los años dejaron atrás, como romántico recuerdo, la "guaripola" escolar, y lo transformaron en joven piloto de la Fuerza Aérea Chilena. Un piloto afortunado que voló todas las máquinas habidas y por haber, que hizo frecuentes viajes a los Estados Unidos, durante la guerra, y que se perfeccionó en las bases aéreas de Randolph, Scott Airfield Base, y en tres o cuatro más que fué a traer aviones, entre ellos los discutidos Glenn Martin, y, que al dejar la FACH para ingresar a la LAN, se ha convertido en el gran maestro de los pilotos de nuestra aviación comercial, con 14 años de vuelos ininterrumpidos.

No era, pues, un novicio quien por 80 días estuvo en Hatfield —lugar cercano a Londres, donde la De Havilland tiene una de sus fábricas— volando el nuevo material encargado por la LAN, conociendo la intimidad de sus motores y mirando golosamente el aterrizaje y el despegue de las modernísimas máquinas británicas de propulsión a chorro (jet-propelled) que han colocado a ese país a la cabeza del perfeccionamiento aéreo mundial.

"Con mi compañero Rafael Salas —el más joven de los capitanes de nave de la LAN— tuvimos dos experiencias notables. Haber podido asistir a la famosa Exposición Aérea de Farnborough, donde se exhibieron todos los tipos de la moderna aviación británica, y haber podido volar algunas de estas maravillas de retropropulsión, como el caza "Vampire", última palabra en materia de máquinas rápidas. La experiencia de Farnborough no sólo nos llenó de admiración a nosotros los chilenos que estábamos presentes, sino que a los observadores de todo el mundo. Vimos allí, por ejemplo, a oficiales americanos sumamente impresionados con el famoso "Comet", que acaba de batir un record mundial de velocidad en un vuelo directo desde Londres a Libia. Estaban también los "De Havilland 108", magníficos aviones que han batido record de velocidad volando en circuito cerrado a una velocidad media de 605 millas, alrededor de 970 kilómetros por hora."

Interesa, en verdad, conocer las impresiones del primer piloto sudamericano que ha volado en estos magníficos exponentes de la aviación contemporánea. Cirilo Halley-Harris, con su habitual sencillez, nos deja, sin embargo, asombrados con el detalle del manejo de un Gloster Meteor o de un "Vampire" De Havilland.

Tratando de evadir tecnicismos que nos dejarían en la luna, nuestro entrevistado nos explica la simplicidad del manejo de un avión de turbina a gas. La impresión que produce su cabina herméticamente sellada a compresión, y en la cual no se siente el más leve ruido. El despegue rapidísimo y la maniobrabilidad en el aire, sin temor a pérdidas de velocidad, que le permiten al solitario piloto de un "Vampire", o de cualquier otra máquina de propulsión a chorro, hacer acrobacias a 10 metros del suelo, sea ese pequeño caza o un "Comet" de cuatro turbinas.

"Pero no es solamente en la fábrica De Havilland donde el afán de superación camina tan rápidamente, dice Halley-Harris. Vi volando al enorme Brabazón de la Bristol, el avión de pasajeros más grande del mundo, y vi los Ambassadors, los Supermarines y los de la Vickers Armstrong, decenas de nuevos modelos, sin contar las máquinas de instrucción. Pero debemos hablar del verdadero objetivo de nuestro viaje: el conocimiento íntimo de los De Havilland-Dove que servirán en nuestra Línea Aérea Nacional como aviones "alimentadores" de los grandes cuadrimotores, como verdaderos ramales en las líneas de nuestra empresa. Estas máquinas de manejo muy sencillo son de una seguridad tan absoluta, que fallando uno de sus dos motores a salida de cancha, se levantan siempre y siguen volando en línea con un solo motor. Tienen también la particularidad —preciosa para Chile— de aterrizar en poco terreno, por lo que serán de gran aprovechamiento en los pequeños aeródromos del Norte Chico, en viajes a las provincias del sur, y de Santiago a Valparaíso. Veinte países del planeta, incluyendo a Chile, los utilizan con gran éxito. Y cuando yo les explicaba a los técnicos de la fábrica, la característica de nuestras canchas de tierra, ellos se rieron hablándonos de los campos de aterrizaje en la costa occidental africana, donde los De Havilland-Dove se han popularizado por su utilización en pésimos terrenos. No quiero entrar en mayores detalles —agrega— porque sé que en mi ausencia los diarios dieron las especificaciones técnicas de los De Havilland-Dove. Sólo puedo agregarles que tienen un techo de 21.000 pies, con carga completa (más de 6.000 metros de altura)."

Las últimas palabras de Cirilo Halley-Harris son un tributo para la cordialidad de los británicos, que en todo momento los ayudaron y les allanaron toda suerte de pequeños problemas siempre comunes para el viajero. "Mi compañero, Rafael Salas, y yo, dice, sólo tenemos motivos de gratitud para esa cordialidad en la De Havilland, y para la confianza dispensada a estos pilotos chilenos que conocieron todo cuanto puede interesar a un profesional, en el centro más interesante de la aviación moderna. Rafael Salas, el más joven capitán de aeronave de la LAN, voló —gracias a la gentileza de los De Havilland— en los aviones de retropropulsión, como si estuviera piloteando el familiar Lodestar de Santiago a La Serena. Se tuteó con los "Vampire", y se ha quedado un tiempo más en Inglaterra vigilando el envío de los De Havilland-Dove, algunos de los cuales ya vienen en camino".

GEF.

BAILE PARA ALLEGAR FONDOS PARA NIÑOS POBRES EN Q. NORMAL

En el local de calle Andes esquina de Robles, en Quinta Normal, se realizará hoy desde las 20 horas adelante un baile pro fondos para la Pascua del Niño Sanitario, acto en el que tendrá una activa cooperación la Unidad Sanitaria de Quinta Normal.

Notas del Día

"LA PANDILLA IDEALISTA" "La pandilla idealista del Occidente", al decir de la revista soviética **Zcezda**, son los físicos Niels Bohr, Heisenberg y Einstein, todos ellos paladines de las teorías sobre la estructura de la materia. Vlasov, sabio ruso, ha lanzado contra sus colegas occidentales algunos fuertes mamporros, y ha demostrado que la constitución íntima de la materia está de acuerdo riguroso con las consignas políticas del Kremlin. La materia, en una palabra, es antioccidental, anticapitalista y se opone a los ideales putrefactos y decadentes de la física burguesa.

CONTRADICCION Hay en la tesis del profesor Vlasov, sin embargo, una pequeña, una imperceptible contradicción. Según Einstein, el espacio es curvo. La luz no es recta, sino que se amolda a la estructura esferoidal del universo. Todo ello es negado por el ruso. Para éste, el espacio vuelve a ser euclidiano, y los rayos de la luz, rectos. Lo que está en flagrante desacuerdo con la política curvilínea y ondulante de los señores del Kremlin. Esto, en lo que respecta a la refutación a Einstein. La nueva "teoría" rusa sobre la estructura de la materia no nos ha sido posible entenderla. Sabemos que Bohr —uno de los sabios de la "pandilla"— basó esa estructura en los electrones planetarios. Los electrones giran alrededor de un núcleo. En cierto modo se produce en la constitución íntima de la materia un movimiento circular planetario que tiene semejanzas curiosas con el sistema solar. En cuanto a Heisenberg, otro miembro repudiado, imaginó o erigió una nueva teoría de la mecánica estructural, basada en la irradiación absorbida o emitida por el átomo. Más tarde llegó al "principio de incertidumbre", que ha producido una asombrosa revolución en la Física y que ha demostrado en forma palpable las teorías de Bohr, de Einstein y del mismo Heisenberg. Lo que no impide que ahora el señor Vlasov los trate de "porros", después de propinarles algunos palmetazos.— P. P.

La figura del día

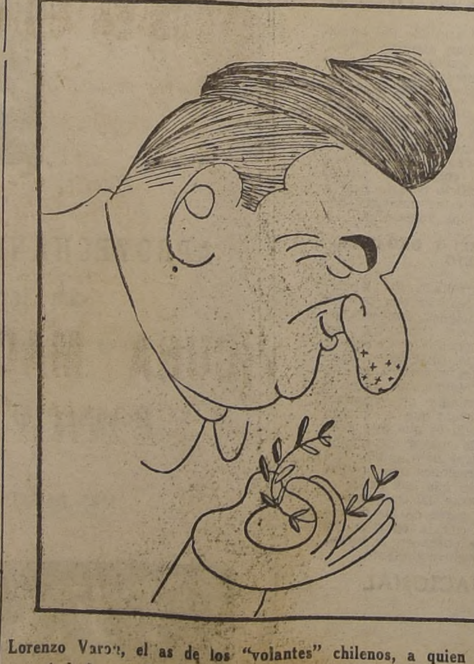

Lorenzo Varoli, el as de los "volantes" chilenos, a quien se rinde hoy un justo homenaje, por parte del Cuerpo de Carabineros.

FESTEJOS A VAROLI

Circuito Santiago-Talca: ¿Llegará el crack a la meta?

Máximo Severo

Desmedrada situación de los funcionarios de Gobierno Interior

(De "Las Noticias" de Los Angeles).

En más de una oportunidad, nuestro diario se ha referido a la injusta y desmedrada situación en que desde hace años se mantiene a una numerosa y respetable legión de servidores públicos, como lo son los de Gobierno Interior, funcionarios de Intendencias y Gobernaciones, quienes, no obtante desempeñar importantísima, delicada y permanente función representativa del Poder Ejecutivo, disfrutan de míseras rentas, sueldos de hambre y una desmedrada clasificación en el escalafón administrativo, que envuelve una manifiesta injusticia.

Hemos dicho que los empleados de Intendencias y Gobernaciones disfrutan desde hace años de rentas inferiores a los sueldos vitales.

Conocemos casos en que Oficiales Primeros de Intendencias ganan rentas inferiores muy por debajo de lo que ganan porteros de reparticiones públicas o semifiscales, lo que constituye un absurdo y una vergonzante situación para funcionarios que por su labor, capacidad y conocimientos debieran tener un encasillamiento más justo y con rentas acordes con la importancia y labor que tiene el cargo que desempeñan los empleados de Gobierno Interior

El Gobierno, haciendo un acto de estricta justicia, valorando los méritos y antigüedad de los funcionarios, debiera darles el encasillamiento que corresponde, y, por ende, las rentas a tono con la función que desempeña esta legión de postergados funcionarios, y como también con el alto costo de las subsistencias.

"NOCTURNO EN ESCOCIA" TRANSMITE LA BBC

Una anécdota casi olvidada de la vida de Chopin dió tema a la obra que escribió Monckton Hoffe, bajo el título de "Nocturno en Escocia". Esta pieza será interpretada por el elenco de radio-teatro de la B. B. C., y será transmitida para Chile hoy a las 21 horas.

Este programa forma parte de aquellos que la BBC ha transmitido en homenaje a Chopin en el primer centenario de su muerte. La versión castellana corresponde a Arturo Despouy, y la dirección, a Francisco Vinyals. Como todos los días, la emisora de Londres opera en las bandas de 25 y 31 metros.

HOY EGRESA EL ULTIMO CURSO DE PILOTOS CIVILES

El Club Aéreo de Chile presentará en el día de hoy a su examen final de vuelo práctico, al último curso de pilotos civiles compuesto de 21 alumnos, los que serán sometidos a las pruebas de rigor por distinguidos oficiales instructores de la Fuerza Aérea de Chile.

Este curso complementa a los dos anteriores, desarrollados en el segundo semestre del presente año, los que hacen un total de 58 nuevos pilotos que ingresan a la ya numerosa legión de pilotos civiles de Chile.

La Escuela de Aviación Civil "Aladino Azzari", la que con el orgullo lógico de su delicada misión, cumplida con todo éxito, ha sido presidida por el Director señor Gaspar Toro, secundado por el Instructor Jefe, señor Raúl Rojas y los instructores señores A. Reyes, O. Valdebenito, J. Jarpa M. Flores, J. Montero, C. Bresciani, J. Merino, R. Rodríguez, A. Goldemberg, R. Eyquienn, V. Echeverría, R. Simpson, G. Manieu y E. Fabres.

Con motivo de esta ceremonia, serán bendecidas las "Piochas" por el Capellán Jefe del Ejército y serán entregadas a los nuevos pilotos con sus respectivos diplomas que los acreditan como tales. Además, serán repartidos los premios a los alumnos que se hayan distinguido durante sus cursos correspondientes.

A este acto han sido invitados tanto las autoridades militares, civiles, miembros del Club Aéreo y sus familiares, los que serán atendidos, en el local social que esta institución tiene en el Aéreo Puerto Los Cerrillos.

Finalizada la ceremonia indicada, será servido un almuerzo de camaradería en uno de los hangares, al que se espera asista una seleccionada y numerosa concurrencia.

CONCIERTO DE MARIA ABURTO

Mañana, a las 17.45 horas, la señora María Aburto de Ide ofrecerá un concierto de piano al aire libre en su residencia de "Villa Ideal", Avenida Villagra 183, Los Guindos.

La distinguida concertista ejecutará obras de Beethoven, Schumann, Rachmaninoff y Liszt.

Cartas al Dir[ector]

LA ACCION CATOLICA ES ENTIDAD APOSTOLICA

Señor Director: Impuestos de que en diversos círculos se atribuye a la Acción Católica Chilena participación directa o indirecta en las gestiones realizadas en torno al traspaso de acciones de "El Diario Ilustrado", la Junta Nacional declara formalmente:

1.—Que tales materias no han sido tratadas, ni siquiera mencionadas, en la Junta Nacional ni en ninguno de los organismos directivos de la Acción Católica.

2.—Que si en dichas actuaciones han figurado personas relacionadas con la Acción Católica, ellas lo han hecho a título personal, y bajo su exclusiva responsabilidad, y en ningún caso como personeros representantes de la Acción Católica.

3.—Que la Acción Católica Chilena rechaza absolutamente la especie de que está interviniendo en materias políticas, pues se ha mantenido y se mantendrá fuera y por encima de las actividades de política de partidos.

4.—La Acción Católica Chilena, fiel a las doctrinas pontificias sobre la materia y a las directivas del Episcopado Nacional, es una entidad esencialmente apostólica, y por tanto, absolutamente independiente de toda influencia política; mira a todos los católicos sin acepción de partido, como hermanos en la Iglesia de Cristo, y su fin y actividades son la difusión y práctica de las ideas cristianas.

Santiago, diciembre 8 de 1949.
(Firmado): **Raúl Pérez Olmedo**, Vice-Asesor General y Asesor en ejercicio. — **Santiago Bruron Sabiabre**, vicepresidente general.

ACTUO COMO PARTICULAR

Muy señor mío: Solamente ayer tarde tuve ocasión de imponerme de una información dada por ese diario, sobre la venta de acciones de "El Diario Ilustrado", relacionando la compra efectuada por mí, con mi calidad de presidente de la Acción Católica Chilena.

Al respecto, puedo declarar categóricamente lo siguiente:

1.o La compra de acciones de la Sociedad Periodística Nacional ha sido un acto estrictamente personal mío y con mi propio peculio, en el que no ha tenido ninguna intervención la Acción Católica, ni nada tiene que ver con ello.

No creo, ni nadie podrá sostener, que por ser presidente de la Acción Católica me encuentre limitado en los derechos que tiene todo ciudadano en el país.

2.o Al adquirir acciones de la Sociedad Periodística no he intervenido en un acto político, como se sostiene por algunos, pues en ningún momento ha sido mi intención ayudar a ningún partido político, o fracción de partido, sino sincera y honradamente cooperar a la creación de un ambiente de serenidad entre los católicos, sin distingos.

3.o Por último, debo dejar expresa constancia que por ningún motivo me prestaría, si llegara a tener alguna influencia en "El Diario Ilustrado", a propiciar o cooperar en ataques contra personas determinadas, como tampoco en que ese Diario se convierta en elemento combativo contra el Gobierno, como también se ha supuesto, sino, al contrario, respetuoso para con él; pues es mi arraigada convicción, de que por ningún motivo puede pasarse sobre los principios de justicia y caridad que rigen la convivencia social, y considero que la prensa debe cumplir su misión en una efectiva y bien entendida cooperación con el Gobierno.

Creo, con lo anterior, dejar claramente explicada, no solamente mi actuación, sino, además, las intenciones que me llevaron a intervenir en la adquisición de algunas acciones de la Sociedad Periodística Nacional.

Agradezco, desde luego, y muy de veras al señor Director su buena voluntad para que se publiquen estas líneas en su estimado Diario.

Aprovecha la oportunidad para suscribirse de Ud. como su afmo. y s. s., **Fernán Luis Concha Garmendia.**

¿CATOLICISMO POLITICO?

Señor Director: El suscrito, Secretario de Prensa y Propaganda de la Juventud Radical de la Primera Comuna de Santiago "Pedro Aguirre Cerda", tiene el agrado de dirigirse a usted para aclarar un concepto aparecido en el diario de su digna dirección, en un artículo titulado: **¿La Acción Católica nueva entidad política?**

En efecto, aquí se expone la situación que se presentaría con motivo del traspaso de un gran número de acciones de "El Diario Ilustrado", hecho por Monseñor Augusto Salinas a don Carlos Vial E., horas antes de que el primero de los nombrados emprendiera viaje a Roma.

Se vislumbra entonces una intervención directa a favor de un adversario político del Excmo. señor Gabriel González Videla, y se le dota al mismo tiempo de la herramienta necesaria para satisfacer, no una necesidad de crítica constructiva, sino seguramente de ataques directos a la actuación gubernativa del Presidente de la República.

En esta forma se habrá dado un paso, a vista y paciencia, de manifiesta intervención en contra del Gobierno y sus principios.

Mucho me ha extrañado señor Director, y perdóneme el atrevimiento, la ingenua pregunta que se formula en el artículo en referencia, y esto lo digo con todo el respeto que me merece la Iglesia Católica y sus creencias: ¿Es que en realidad las Autoridades Eclesiásticas están laborando en el campo político, olvidando el límite que se ha fijado entre estos dos poderes, civil y religioso, y olvidando, además, las deferencias y concesiones que siempre, y con la mejor intención les ha prodigado el Gobierno?, y esa organización denominada Acción Católica, ¿no podría más tarde intervenir en un momento determinado en favor o en contra de cualquier actividad, tanto política u otra de la vida nacional?

Y ahora, señor Director, que trato este tema de sí escabroso, pero que a quien lo afronta con entereza y altura de miras no produce ninguna vacilación en su conciencia, me voy a referir a otra actuación que en sí roche sobre los personeros eclesiásticos:

Hace algún tiempo atrás se presentó un Proyecto de Ley elaborado por el H. senador señor Cornejo, en el cual se pedía la

[Columna derecha cortada: GRATIFICACION ... VIARIOS ...; JUBILACIONES ...; ESTABILIZACION ... PRECIOS Y ...; UNA ABERRACION ... NUMERADA ...]

AS EXPORTACIONES DE VINO ANTE EL NUEVO REGIMEN DE AMBIOS TRATO LA CORPORACION VITIVINICOLA DE CHILE

ACORDO PEDIR AL GOBIERNO QUE NO PROPONGA UN NUEVO IMPUESTO DE $ 0.50 POR LITRO A LOS VINOS

TAMBIEN SE OBSERVARON GRAVAMENES REGIONALES AL COMERCIO DEL VINO

Consejo de la Corpora- Vitivinícola de Chile se ió el miércoles 7 del ac- bajo la presidencia de esa directiva formada el presidente, don Reca- Ossa, y los vicepresiden- señores Miguel Leteller y uin Blesa, y con asisten- de representantes de la dad Nacional de Agri- ra, de la Asociación Na- l de Viticultores, Asocia- de Mayoristas en vinos antiago, Asociación de edores de Vinos de Chile, ercio de Exportadores de s y Licores, Comité Cen- de Cooperativas Vitivini- , Asociación de Embar- res, Asociación de Embo- dores de Vinos de Chile, ación Agrícola Central, ación de Viticultores de le y Cooperativa Vitivi- a del Norte.

sesión estuvo dedicada ipalmente a considerar oblemas actuales y futu- ue se plantean a la ex- ción de vinos, dificulta- oy por el régimen incier- variable que aplican los nismos oficiales y con po- dades de detenerse en el o si el Gobierno no le a consideración especial s reformas del régimen mbios que están a pun- establecerse.

Presidente de la Corpo- n, don Recaredo Ossa, ó al Consejo, que opor- mente había representa- señor Ministro de Ha- a la situación a que se echo referencia, hacién- llegar los puntos de vis- la produccion sobre la cía. Se dió lectura al orial elevado a conoci- to del señor Alessandri, n parte dice: "Se opo- al incremento de las ex- ciones de vinos diversas nstancias. En primer mo, que el vino es con- do artículo suntuario si todos los países del o, por lo que el margen lidades que deja a quie- e dedican a su comercio, cenado en forma de tri- y derechos, al mismo o que restringidas las s de importación que se n. Se encuentra Chile, tra parte, en circunstan- desfavorables para com- con los países produc- de vino del Viejo Con- te, por la distancia geo- a que los separa de los dos de consumo. Todo a obligado hasta el mo- a conceder a las expor- es de vinos un trata- o de excepción, bajo el en de operaciones con- as, el que ha permitido este año experimenten negocios un considera- acremento, ya que con- ndo sólo las exporta- hechas hasta el mes osto, su volumen supe- todas las que se habían do desde 1940 en ade- Como en la actualidad udia una reforma del a de cambios, nos pa- portuno hacer presente or Ministro la situación al de las exportaciones nos y la necesidad de valor del retorno no se fectado en términos de uir o paralizar estos os".

RACIONES CONJUGADAS

residente del Consorcio portadores, don Santia- urón, se refirió a esta a, manifestando que plazo de las operacio- njugadas por el sistema mas, que estuvo vigen- es de la guerra, puede r infructuoso dada la e de estas primas y la d de su percepción. s negocios volverían a rse en espera de la ación de la prima ne- a para compensar dife- s de precios, que varían to, la eliminación de peraciones conjugadas ta serias dificultades y do caso habría que azarlas por algún sis- compensatorio, que en do va a significar lo mismo, o sea, una ventaja especial en la liquidación de los cambios.

Si Chile, de una u otra manera —prosiguió el señor Brurón— va a comprar artículos que estén por encima de lo estrictamente necesario o que en cierto modo puedan considerarse suntuarios, es lógico que para compensar estas compras se siga utilizando la exportación de vinos, artículo que a su vez es considerado suntuario en la mayor parte de los países compradores, requiriéndose para su internación la compra de mercaderías que estén clasificadas en forma análoga.

Para resolver este problema hay que tener en consideración que el excedente de 12 o 15 millones de litros de vino que tiene fácil colocación en el mercado externo, es una riqueza que de otra manera se desperdicia o simplemente contribuye a agravar el problema del consumo interno saturado por efectos de la ley.

Por último, a juicio del presidente de los Exportadores de Vino, la inercia o vacilación de Chile para mantener los actuales mercados, será aprovechada por la competencia que se encuentra geográfica y políticamente mejor colocada para ofrecer y vender sus vinos en Europa. Los consejeros, señores Salvador Sarrá y Pedro Undurraga, expusieron los esfuerzos que ha hecho el Consorcio de Exportadores de Vinos y Licores para regularizar nuestros mercados, eliminando factores de perturbación, competencia desleal y anarquía de precios. De estas informaciones se deduce que la exportación de vinos se ha visto aumentada, manteniéndose Bélgica como nuestro primer mercado comprador y abriéndose nuevamente al consumo del vino chileno el antiguo mercado de Alemania. Junto a los buenos resultados que se consignan, hay que anotar la pérdida de importantes negociaciones con Francia y Suiza, debido principalmente a la inestabilidad de criterio, respecto a la mercaderia de retorno para la exportación del vino y la larga tramitación a que se somete la liquidación de las divisas.

Se citaron a este respecto diversos ejemplos: los exportadores de vino hicieron sus cotizaciones, calcularon sus precios y embarcaron el producto contando con un retorno a base de tejidos de algodón, cristales de mesa, gabardinas, etc.; cuando las conjugaciones estaban transadas entre exportadores e importadores, el Consejo Nacional de Comercio Exterior rechazó las licencias por considerar fuera de la lista a los artículos ya mencionados y ha transcurrido un largo tiempo a la espera de que se fijen otros retornos, cundiendo la inseguridad para cerrar nuevos embarques. De igual modo, Suiza no ha podido comprar vinos de Chile porque los organismos oficiales no aceptan que la compensación en relojes alcance a este producto, en igualdad de condiciones con el oro.

CONCLUSIONES SOBRE EXPORTACION DE VINOS

Como conclusiones de este debate el Consejo Directivo de la Corporación acordó lo siguiente:

a).— Insistir ante el Ministro de Hacienda en la urgencia de considerar en las reformas sobre cambios una solución para evitar la paralización de las exportaciones de vinos;

b).— Señalar al Gobierno que en el rubro agropecuario la exportación de vinos representa una cuota considerable, equivalente a una suma no inferior a US$ 15.000.000 anuales, si logra estabilizarse el negocio;

c).— Señalar el alcance perjudicial que tendría para el consumo interno el aumento de la masa de vinos de consumo en la cantidad que hoy día se exporta.

TRIBUTOS A LA VITIVINICULTURA

El presidente de la Corporación, señor Recaredo Ossa, consideró el anuncio de la implantación de un nuevo impuesto al vino, como medio de financiar el plan de reajuste de sueldos y gastos a que dará lugar el alza del tipo de cambios. Reiteró las observaciones que tuvo ocasión de formular con motivo del primer aniversario de la entidad que preside, sobre el error que envuelve la fijación de mayores tributos a la vitivinicultura, especialmente en los periodos de rehabilitación de precios; esto, dijo, es basar entradas fiscales en fuentes ilusorias, porque en la mayor parte de los casos el aumento de los precios equivale sólo a menores cosechas; corregida la insuficiencia con una producción más abundante, bajan los precios y la vitivinicultura se ve imposibilitada para pagar tributos que no fueron bien estudiados; este es el caso que se presentó en el año 1948 y que llevó al Gobierno a suprimir el impuesto a la venta, como medio de salvar del desatre los negocios vitivinícolas. Con estos antecedentes es imposible pensar en nuevos gravámenes al vino sean estos generales o regionales.

Participaron en el debate sobre los tributos los consejeros señores Enrique Urrutia Manzano, Victor Pinto, Diego Montt y otros, adoptándose como conclusión el siguiente acuerdo:

a).— Hacer presente al Gobierno que es de consecuencias graves para la vitivinicultura el establecimiento de un nuevo gravamen de $ 0.50 por cada litro de vino;

b).— Que es también inaceptable la implantación de tributos especiales sobre el vino en determinadas zonas del país, como medio de financiar obras o trabajos que deben ser atendidos con recursos nacionales;

c).— Hacer próximamente una exposición numérica sobre la situación tributaria de la vitivinicultura, a fin de demostrar que es la actividad proporcionalmente más gravada en Chile.

REGIMEN DE TRATADOS COMERCIALES

Se dió a conocer al Consejo un interesante estudio sobre la situación de los vinos chilenos en relación con los tratados y convenios comerciales suscritos por el Gobierno. De este estudio se desprende que no hay un mecanismo que permita considerar en los acuerdos de referencia, compensaciones a base de exportación de vino, lo que ha hecho perder al país valiosas oportunidades para asegurar la colocación de este producto. Se acordó pedir, de acuerdo con la Confederación de la Producción y del Comercio al Ministerio de Relaciones Exteriores, la designación de un representante de la vinicultura en la Comisión de Tratados.

INGRESO A LA OFICINA INTERNACIONAL DEL VINO

La Corporación consideró la petición del Ministerio de Relaciones Exteriores para financiar el ingreso de nuestro país a la Oficina Internacional del Vino durante el año 1950, en atención a que el presupuesto fiscal no contemple fondos para este gasto. Se acordó estudiar este financiamiento, dado el interés que ofrece la participación de Chile en la referida Oficina Internacional del Vino.

Finalmente, se ocupó la Corporación del estado en que se encuentran los trabajos de la Comisión conjunta de representantes del Gobierno y de la Corporación, para la reforma del Libro II de la Ley de Alcoholes y de la labor cumplida por la Comisión de la Corporación encargada del estudio de la modificación del Libro I de dicha ley. Sobre este particular se han recibido interesantes proposiciones de la Asociación Nacional de Viticultores, de la Asociación de Corredores de Vinos, de la Asociación Agrícola del Maipo y de la Asociación de Agricultores de Concepción y Bío Bío.

PUSO TERMINO A SUS LABORES DEL AÑO LA ESCUELA AMBULANTE

Puso término a sus labores del presente año, la Escuela Ambulante que funciona en la Población Nueva La Legua, y que dirige doña Lidia Vergara Vilches, con la cooperación de los profesores señorita Sara Espinoza y señor Belarmino Quintana.

Esta Escuela fué fundada en julio del presente año en la población indicada. Tiene una matrícula de un centenar de niños, y tiene la tarea de alfabetizar a una crecida población escolar que carecía de la educación mínima. El profesorado ha desarrollado una misión encomiable, a pesar de las condiciones adversas en que actúa, especialmente por la falta de medios materiales.

Con motivo de fin de año, se desarrolló un acto cultural, al que asistieron diversas autoridades, el Director de la Vivienda, Capitán de Bandada don Luis Gálvez Ahumada, y representantes del Ministerio de Educación.

Participaron la banda infantil "Manuel Robles" de Comuna Quinta Normal, que fué trasladada en camiones cedidos gentilmente por el jefe de la base El Bosque, General Riesle; el equipo Volante de Cultura Popular de la Sección Educación de Adultos del Ministerio de Educación, y la Directora de la Escuela, señora Lidia Vergara, que dictó una interesante charla sobre "El problema de la alfabetización".

FORMA DE AUMENTAR CONSUMO DE PESCADO SOMETIDA A ESTUDIO

El 15 y el 16 del presente se efectuará en esta capital la sexta reunión de la Sociedad Chilena de Nutrición, que estará dedicada a estudiar el problema alimenticio, sobre la base de proporcionar al pueblo un mayor consumo de elementos protéicos, utilizando la riqueza pesquera del litoral. En el torneo participarán catedráticos universitarios, médicos, investigadores y técnicos en el problema de la alimentación. Se estructurará un plan racional de consumo de pescado para recomendarlo a las autoridades pertinentes.

Industriales y compañías pesqueras, por intermedio de la Sociedad Nacional de Pesca, participarán en esta reunión, en la que el Dr. Parmenio Yáñez, Director del Instituto de Biología Marina de la Universidad de Chile, hará una exposición de la explotación racional de las especies alimenticias. Las sesiones se iniciarán en los días indicados a las 19 horas, en el local de la Sociedad, Vicuña Mackenna 20.

FUNERALES DEL CONTRAALMIRANTE D. ENRIQUE DIAZ SE EFECTUAN HOY

Hondamente lamentado ha sido el sensible y trágico fallecimiento del contraalmirante, señor Enrique Díaz Martínez, ocurrido el jueves en la noche, cuando el auto en que viajaba hacia Valparaíso, chocó violentamente con un camión que estaba detenido a la orilla del camino.

La muerte del distinguido jefe naval fué instantánea y uno de sus acompañantes, doctor don Jorge Amenábar Ossa, falleció en los instantes en que era trasladado al Hospital de Viña del Mar.

El contralmirante señor Díaz Martínez desempeñaba el cargo de Director General de los Servicios de la Armada, y a través de su brillante carrera naval había servido numerosos cargos en los que puso siempre sus pundonorosas condiciones de marino y caballero.

LOS FUNERALES

Los restos del malogrado contralmirante son velados en la Iglesia de la Vicaría Castrense, Teatinos 765, desde donde serán trasladados al Cementerio Católico para su sepultación a las 11 horas. En la misma Iglesia, a las 10 horas, se oficiará una misa por el eterno descanso de su alma.

Asistirán el Ministro de Defensa Nacional, general señor Guillermo Barrios Tirado, delegaciones de las tres ramas de las Fuerzas Armadas y una sección de cadetes de la Escuela Naval, de cuyo plantel fué Director.

La Armada estará representada por todos los almirantes que se encuentran en Valparaíso y Santiago y por altos jefes de cada una de las reparticiones y unidades de la Marina, encabezadas por el Comandante en Jefe, vicealmirante, señor Carlos Torres Hevia.

Hará uso de la palabra el contralmirante don Gustavo Carvallo, y los honores serán rendidos por un Destacamento de Honor integrado por una Compañía del Regimiento "Buin", y el féretro en el Cementerio será escoltado por

Contraalmirante, don Enrique Díaz Martínez

todas las Banderas y Estandartes de las unidades del Ejército que cubren la guarnición de la capital.

El Excmo señor González Videla, hizo llegar su sentido pésame a la familia, por intermedio de su Edecan, coronel, señor Santiago Robles, quien, además, asistirá a los funerales en representación de S. E.

ACTO EN LA ESCUELA INDUSTRIAL DE CONCHALI

Hoy finaliza el período de exámenes anuales en la Escuela Industrial de Conchalí.

Con tal motivo se realizará a mediodía un acto cultural y una reunión para despedir a los 50 jóvenes que han dado término satisfactorio a sus estudios profesionales.

Pronunciará el discurso oficial el contramaestre y profesor don Alfredo Jáuregui.

Los egresados por especialidades a quienes se entregará hoy el diploma y carnet profesionales, son los siguientes: 18 mecánicos, 11 muebleristas, 7 carpinteros, constructores 6 zapateros, cortadores, y 8 tapiceros.

Otra actividad importante de la Escuela la ha constituído su presentación en la Exposición del Centenario de la Escuela de Artes y Oficios, y para lo cual ocupa dos salas.

HUEVOS

Consúmalos Ud. diariamente que, además de ser un alimento completo, delicioso y de fácil preparación, su precio está sumamente barato, siendo inferior a su costo de producción y por ello debe Ud. consumirlos en mayor abundancia. **EL CONSORCIO NACIONAL DE PRODUCTORES DE AVES**, se los ofrece a Ud. garantizados, frescos y clasificados por su exacto peso, a los siguientes precios:

H U E V O S

1.a de 49 gramos arriba, c/u.	$ 1.80
2.a de 42 a 48 gramos, c/u.	1.50
3.a de 34 a 41 gramos, c/u.	1.20

ADQUIRALOS EN NUESTROS LOCALES DE VENTA. Av. Presidente Balmaceda (edificio Mercado Central) Fono 65904. Avenida Providencia N.o 1259, Fono 45769. Mercado de Ñuñoa. Fono 44715. Feria Municipal. Fono 88573. Para comerciantes a un precio especial. — Se reparte a domicilio desde un ciento, sin recargo alguno. DEL PRODUCTOR AL CONSUMIDOR.

Consorcio Nacional de Productores de Aves

AV. BALMACEDA 2290 — TELEFONO 86609

BEBIDAS GASEOSAS

NECESITO REPARTIDORES
BUENOS DESCUENTOS

Dirigirse Fábrica
"PRODUCTOS DE MALTA"
DARDIGNAC 131

VENTAJAS DE LA ZANAHORIA CRUDA

La zanahoria, aconsejan los dietistas, debe comerse cruda. En esta forma se aprovechan sus excelentes y valiosas substancias: celulosa, hierro, calcio, fósforo, etc.

La zanahoria contiene además proporciones relativamente elevadas de hidratos de carbono y de vitaminas A. Contiene también los principios vitamínicos llamados B1, B2, PP y C.

Un jugo de zanahoria del Waldorf es sabroso, agradable y contiene además todos los principios nutritivos y vitamínicos de la zanahoria, porque es preparado en una máquina "VEG-O-MATIC" única en Chile, que extrae jugos puros de frutas y legumbres conservando sus cualidades esenciales, y sin que las manos de nadie toquen para nada los elementos de trabajo.

ROYECTO DE FIJACION DE LINEAS PARA LA COMUNA DE TIL-TIL

Vistos estos antecedentes, teniendo presente lo dispuesto el N.o 1 del artículo 78, de la Ley de Organización y Atribuciones de las Municipalidades, y lo informado por la Dirección General de Informaciones y Cultura, en oficio N.o 5,937, 7 de diciembre de 1947,

D E C R E T O :

Fíjanse para la población de Til-Til, cabecera de la Comuna del mismo nombre, de la provincia de Santiago, los siguientes límites urbanos:

NORTE: Una línea imaginaria paralela a la calle Carreras, a cien cincuenta metros hacia el norte de esta calle, que se extienda desde la ribera poniente del estero de Til-Til a la prolongación imaginaria, hacia el norte, del lado poniente de la calle San Martín.

OESTE: Lado poniente de la calle San Martín y sus prolongaciones hacia el norte y al sur, desde el lado sur de la calle El Atajo hasta el límite urbano norte ya descrito.

SUR: Lado sur de la calle El Atajo, desde el límite urbano poniente ya descrito, hasta el lado oriente del camino a Lauce; de aquí continúa hacia el oriente hasta el puente de el estero de Tiltil y sigue por la ribera oriente del estero Tiltil hacia el sur, hasta el punto de su encuentro con la línea imaginaria trazada paralelamente a la Avenida Central ochenta metros hacia el sur de esta Avenida; continúa por la línea imaginaria, hasta el oriente, hasta encontrar la prolongación imaginaria hacia el sur, del lado oriente del Estadio Municipal.

ESTE: Lado oriente del Estadio Municipal y su prolongación imaginaria hacia el sur, desde el límite urbano sur ya descrito hasta la esquina nor-oriente del Estadio Municipal; aquí continúa por el lado norte de este Estadio hasta el lado oriente de la calle Barros Arana, y sigue por el lado poniente de esta calle hacia el poniente, hasta la ribera poniente del estero Tiltil, y continúa al norte por esta ribera hasta el límite urbano norte ya descrito.

Tómese razón, comuníquese, publíquese e insértese en el Boletín de Leyes y Decretos del Gobierno.

NUEVO!

MATA por TRES

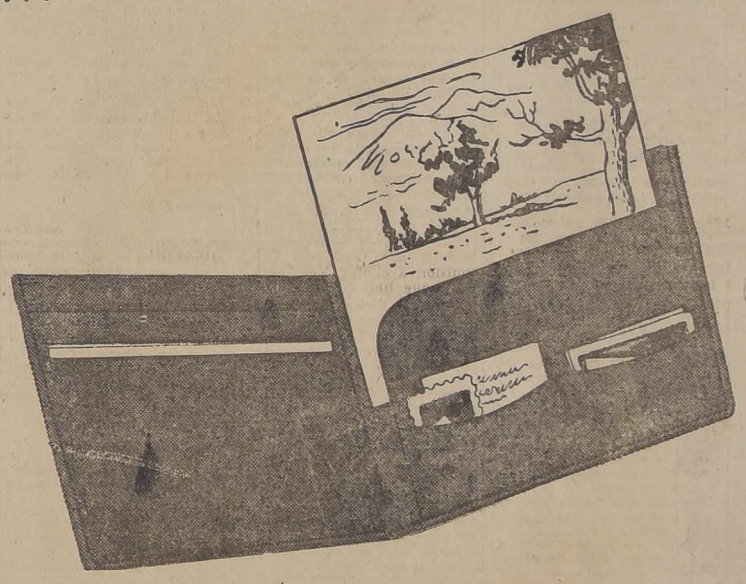

¿Puede Ud. ahorrar

$ 980.- *al mes?*

¡ENTONCES... HAY UN TERRENO DE MIL METROS EN SU CARTERA!

Según nuestro sistema de "capitalización a largo plazo", Ud. puede comprar un sitio de 1.000 m2. en Vicuña Mackenna—Santa Julia, con un pie de $ 2.000 y cuotas mensuales de sólo $ 980.—

Nuestro plan de "financiamiento rápido" le permite hacerse propietario con $ 2.000 de pie y 48 cuotas mensuales de $ 2.000.

Venga a vernos y estudie el plan que más le convenga. Los precios son $ 120.000 y $ 98.000, según el sistema.

VICUÑA MACKENNA - SANTA JULIA

ENTRE LAS GRANDES AVENIDAS VICUÑA MACKENNA Y MACUL
EN EL EJE DE LA VALORIZACION Y PROGRESO DE LA CAPITAL

DIRIGE Y VENDE:

BANCO SUD AMERICANO
COMISIONES DE CONFIANZA

ESTAMOS VENDIENDO ENTRE 15 A 30 SITIOS DIARIOS. YA HEMOS VENDIDO 679. MAÑANA QUEDARAN MENOS! APRESURESE.

MUNICIPALIDAD DE SANTIAGO

INFORME DEL DEPARTAMENTO DEL TRANSITO, POR EL QUE CONTESTA OBSERVAC HECHAS POR LA DIRECCION GENERAL DE TRANSPORTE Y TRANSITO PUB

Santiago, 6 de Diciembre de 1949.

La I. Municipalidad, en su sesión ordinaria de hoy, en atención al Oficio N.o 562, del Director del Departamento del Tránsito, recaído en los antecedentes N.o 8.743, y por la unanimidad de los señores Regidores asistentes, y que al final se señalan, acordó hacer suyo el informe presentado por el Director que antes se menciona, y por el cual contesta las observaciones hechas por el Director General de Transporte y Tránsito Público, para resolver el problema creado sobre la materia.

Acordó, asimismo, dar publicidad en la prensa de la capital al referido informe, conjuntamente con el presente acuerdo.

Concurrieron con su voto favorable a esta resolución, los siguientes señores Regidores: don Luis Ugarte, don Juan Martínez, don Wenceslao Morales, don Luis Molina, don Luis Goycolea, don Luis Barros, don Manuel Tobar, don Eugenio Tagle y don José Luis López.

Lo que comunico a US. para su conocimiento y fines consiguientes.

Saluda a US.— ERNESTO MUÑOZ VIDAL, Secretario.

CONTESTA OBSERVACIONES HECHAS POR LA DIRECCION GENERAL DE TRANSPORTE Y TRANSITO PUBLICO

N.o 562.—

Santiago, 30 de noviembre de 1949.

SEÑOR ALCALDE:

El señor Director General de Transporte y Tránsito Público le ha enviado a US., por intermedio del Ministerio del Interior, una extensa comunicación relativa al tránsito público de la comuna de Santiago, indicando en ella las medidas para resolver el problema creado en dicha comuna.

Diez puntos principales contiene la referida nota, y afortunadamente para la I. Municipalidad de Santiago y para su Dirección de Tránsito, de ninguno de ellos se desprende alguna novedad, que sea imputable a falta de preparación de sus servicios técnicos o desidia para resolverlos.

Sin embargo, la Dirección General de Transporte, le ha dado a la comunicación que comento, una publicidad sensacionalista, en los diarios de la capital, como queriendo decir con ello que si no fuera por su preparación técnica, nadie habría observado los defectos que ella destaca en su nota.

Al contestar los diez puntos contenidos en la nota del señor Director General de Transporte, demostraré que ellos no constituyen novedad alguna para los organismos o personas que se han dedicado al estudio de este problema, y, por lo tanto, no lo son para la I. Municipalidad de Santiago y su Dirección del Tránsito.

No debe olvidar la Dirección General de Transporte, al hacer esta clase de sugerencias, las realidades económicas chilenas y las posibilidades financieras de las Municipalidades.

Tampoco debe olvidar la Dirección General de Transporte, que el Supremo Gobierno desea que esa repartición y las Municipalidades trabajen dentro de un régimen de comprensión y colaboración mutua, y no es el mejor camino para conseguir este deseo del Gobierno, el presentarse en forma destacada, con desmedro de la labor ya realizada por las Municipalidades; vale decir, en este caso, especialmente de la de Santiago y su Dirección del Tránsito.

Después de haber colocado las cosas en su lugar, paso a contestar los puntos contenidos en la nota del señor Director General de Transporte.

1.er PUNTO

Aumentar y reemplazar el actual sistema de semáforos dirigidos a mano, por automáticos

Desde que el suscrito, en el año 1937, estudió en el extranjero esta clase de señalización, tuvo en vista el colocar en Chile el sistema automático. Por desgracia, los fondos municipales no le permitieron ese lujo, y tuvo necesariamente que recurrir a instalar lo que podía conseguir en el país, o sea, un sistema manejado a mano, que no satisface ampliamente, pero que ha tenido la ventaja de quitar al carabinero del centro de las calzadas y hacerle más humano el trabajo de regular el tránsito.

Posteriormente, el año 1942, gracias al desprendimiento de la Colectividad Israelita, se pudo importar desde Estados Unidos 5 lámparas automáticas, que con un costo, instaladas, de $ 46.000 por cruce, se colocó en la Alameda Bernardo O'Higgins.

Este sistema no ha funcionado correctamente por dos razones: 1.a) porque no fué instalada por técnicos especializados, ya que la casa importadora no los podía traer de EE. UU., para tan pequeña cantidad de lámparas; y 2.a) y esto va a ser una novedad para la Dirección General de Transporte, porque dichas lámparas y sus controles están fabricados para funcionar con corriente eléctrica de 60 ciclos por segundo, y nuestra instalación, que fué regalada, es alterna de 50 ciclos; vale decir, que para Santiago es necesario: o modificar los controles actuales, construir especiales, o cambiar la corriente del sector.

La necesidad de colocar lámparas automáticas ha sido preocupación permanente del suscrito, y es así como, después de obtener una rotunda negativa de parte del Consejo de Comercio Exterior, donde concurrió a consultar si obtendría divisas para hacer anualmente una pequeña importación de semáforos adecuados, logró interesar a una firma chilena para que construya semáforos automáticos nacionales, y es así como, sin publicidad de ninguna especie, desde hace algún tiempo se viene trabajando en ellas y ya existen colocadas en la Dirección del Tránsito de Santiago, en observación, 5 lámparas automáticas sincronizadas.

Si estos semáforos nos dan los resultados apetecidos, a comienzos del año 1950 se instalarán 10 de ellos, en la Alameda Bernardo O'Higgins, desde Nataniel hasta la Avenida Portugal, sin necesidad de recurrir a la importación de elementos esenciales para esta clase de instalaciones.

2.o PUNTO

Señalización a base de pintura en los cruces de calzadas y de el sentido del tránsito en las calles

Dice el señor Director General de Transporte, que lo ideal y necesario es señalizar en todas las vías de circulación las zonas de cruces, lo que actualmente sólo se hace en forma incipiente en algunos calles de intenso tránsito.

Sobre el particular, debo manifestar que, efectivamente, lo parte de intenso tránsito de la ciudad está toda señalizada, y no en forma incipiente, pues la señalización colocada es a base de toperoles de aluminio, que es el material que mejor resultado nos ha dado por su duración y visibilidad.

Se hicieron señalizaciones a base de pintura blanca, pero por razones imputables, especialmente, a nuestras condiciones climatéricas de calor en el día y frío en la noche, la duración de esas señales era muy precaria, y nos obligaba a un desembolso demasiado grande de dinero.

Actualmente, el metro lineal de una franja de 10 centímetros de ancho nos obliga a un gasto de más o menos $ 3.75, sin considerar la mano de obra. Si vamos sumando los metros para señalizar toda la comuna, como desea la Dirección General de Transporte y las veces que durante el año hay que repasar esta pintura (por lo menos cada 45 días), tendríamos que el gasto por este solo capítulo, subiría sin objeto prácico alguno, a cifras siderales. Si he dicho sin objeto prácico alguno, es porque nadie se podrá convencer de la utilidad que esta señalización ideal, tendría en calles atravesadas, como podría ser: Cóndor, Eyzaguirre, Sierra Bella, 5 de Abril, Bernal del Mercado, Rivera, Pinto, etc.

La señalización del sentido de tránsito en las bocacalles, bien sabe la Dirección General de Transporte, que en un 80% está hecha desde hace muchos años, y la que falta se va reponiendo de año en año, a medida que los fondos, para este objeto, van siendo suficientes. Interesante labor de la Dirección General de Transporte, sería el impartir instrucciones a Carabineros, para que de acuerdo con el reglamento dictado por la I. Municipalidad, se ejerciera vigilancia para la conservación de ella, especialmente, cuando se hacen nuevos edificios en las esquinas o se pintan las fachadas.

Habla la Dirección General de Transporte de señalización uniforme y colocada a una altura adecuada para su fácil visibilidad. ¿No ha observado dicha Dirección que la señalización que coloca este Departamento es uniforme y está puesta a una altura razonable?

El Departamento a mi cargo, ha seguido hasta ahora el sistema de señalización recomendado por la Convención Internacional de París, suscrita por el Gobierno de Chile, Convención en la cual se recomendaba que toda señalización de prohibición, se debe colocar en discos, con letras y franjas de tipo especial.

La señalización de simple advertencia, en rectángulos de 0.60 por 0,40 centímetros, pintados en fondo azul con letras blancas.

Esta señalización, en un futuro próximo, habrá que irla cambiando, porque la Convención sobre la Reglamentación del Tráfico Automotor Interamericano de Washington fijó nuevas normas que fueron aceptadas por Chile.

Dentro de poco tiempo más esta Dirección empezará a colocar esta nueva señalización.

3er. Punto.—SUPRESION DE LOS ESTACIONAMIENTOS RESERVADOS.—

Los estacionamientos reservados no son motivo de congestión de tránsito, y sólo se han concedido, en la zona central de la ciudad, vale decir, desde Mac-Iver a Morandé y Alameda Bernardo O'Higgins a San Pablo, 16 estacionamientos, y ellos han sido concedidos a representaciones diplomáticas, prensa, empresas de transportes, como Fama, Zonda, K.L.M., Corporaciones del Estado, y provisorios para edificios en construcciones, con horarios limitados.

La I. Municipalidad al conceder estos permisos procede con cautela, y en ningún caso se puede hablar de favoritismo o monopolio, porque estos permisos son de carácter precario y quedan sujetos a lo que dispone la ley 8,121, con respecto a ubicaciones y pagos de derechos.

En todo el radio comunal de Santiago, existen sólo 152 estacionamientos reservados.

4.o Punto.—RESTRICCION DE PARADEROS DE TAXIS.—

Dice el señor Director General de Transporte que estos paraderos deben ser restringidos en el sector central o bien crear estaciones de taxis en sitios estratégicos de la ciudad, en vías de escaso movimiento o en calles transversales a las de tráfico permamente; agrega que deben tener teléfonos para la atención de la clientela. Se permite recordar al señor Alcalde, que en todas las ciudades importantes del mundo los taxis no tienen estacionamientos fijos como se acostumbra en Santiago.

En este punto veo una serie de contradicciones propias de un criterio sin orientación técnica en materia de tránsito.

El servicio de taxis en todas partes del mundo es un complemento de la locomoción colectiva, y, por lo tanto, debe estar al rápido alcance del que lo necesita.

Nadie toma taxis por el gusto de tomarlo; todo el que lo usa es porque desea llegar rápido a algún punto. ¿Cómo, entonces, se puede decir que en Santiago dicho servicio se coloque en puntos estratégicos, en vías de escaso movimiento o en vías transversales a las de tránsito permanente? Los paraderos de taxis que actualmente hay en la zona céntrica ¿en qué calles estratégicas los colocaríamos, sin perder de vista que el público necesita tener a mano ese servicio? Tendríamos que llevarlos a las calles de Gálvez, a la de Alonso Ovalle, a General Mackenna, a I. Valdés Vergara, etc., o sea, donde el público no los iría a ocupar.

¿No ve el señor Director General de Transporte una flagrante contradicción entre este punto de vista y aquel que recuerda al señor Alcalde, de que en las ciudades importantes los taxis están en permanente circulación por las calles?

Están en permanente circulación, precisamente para que el público los tenga rápidamente a mano y con un servicio eficiente.

Por otra parte, se hace mucho caudal de esta clase de paraderos en el centro, sin que nunca se haya consultado lo que ellos representan. En el radio comprendido entre las calles de Mac-Iver, Teatinos, Alameda y Mapocho existen teóricamente 45 paraderos de taxis, y en ellos trabajan sólo unos 400 coches de alquiler, de los cuales a las horas de congestión están casi todos circulando.

Donde el error técnico de la Dirección General de Transporte está más manifiesto, es cuando le recuerda al señor Alcalde que en las principales ciudades del mundo los taxis están en permanente circulación, vale decir, que no tienen, como en Santiago, paraderos determinados.

A la Dirección General de Transporte parece que no se le ha ocurrido pensar lo que pasaría en Santiago el día que se obligue a estos vehículos a estar circulando permanentemente por las calles centrales, como las de Estado, Ahumada, Huérfanos, Bandera, Agustinas, etc., en las que por razón de su trabajo deberían caminar, como se dice, "a la vuelta de la rueda", entorpeciendo y retardando el tránsito como vulgares carretelas. ¿Cree la Dirección de Transporte que una medida de esa especie la aceptaría el público y la locomoción colectiva?

Al no haber paraderos fijos, como los actuales, lo lógico es suponer que los 400 coches que actualmente se estacionan en el centro, más los 1,600 que se estacionan en el resto de la ciudad, a ciertas horas del día tratarían de llegar al centro, con lo cual este radio quedaría bloqueado y la comición colectiva que transporta el 85 por ciento de la población, sería la primera en pagar las consecuencias de tan descabellada medida.

Lo que sucede en otras partes no siempre es aplicable en todas.

¿No sabe el señor Director General de Transporte, que en Buenos Aires, por ejemplo, se desea ardientemente seguir nuestro sistema, y no se ha podido llegar a él por razones que no es del caso estampar a este informe?

5.o Punto.—SUPRIMIR EL ESTACIONAMIENTO DE TODA CLASE DE VEHICULOS DESDE LAS 8 HASTA LAS 21 HORAS EN EL SECTOR COMPRENDIDO ENTRE ALAMEDA - SAN PABLO - AMUNATEGUI Y MAC-IVER.—

El señor Director General de Transporte ha desempeñado el cargo de Jefe de la Prefectura del Tránsito, y es extraño que haya olvidado que la Alcaldía de Santiago, en el año 1940, por decreto número 1,941, de 10 de agosto, y publicado en la Orden del Día de la Prefectura General número 167, de 14 de agosto de 1940, prohibió el estacionamiento de vehículos en el sector central de la ciudad, o sea, en el radio comprendido entre la Alameda, calzada norte, San Pablo, San Antonio y Bandera.

Esta prohibicón, debidamente señalizada como está, ha sido respetada sólo en las ocasiones en que ha estado de moda hablar de ella, pues el Cuerpo de Carabineros, por falta de personal, no siempre la ha hecho cumplir en forma estricta. Si para un radio tan pequeño no se ha tenido éxito en la fiscalización, ¿qué sucedería si este radio fuera ampliado mucho más, como lo aconseja el señor Director General de Transporte?

En este punto tiene él la palabra, pues como alto Jefe del Cuerpo puede obtener mayor éxito que la I. Municipalidad, que aun cuando ha pedido reiteradamente que se haga cumplir su disposición, no ha tenido el éxito debido.

Por otra parte, estima el suscrito que no es necesario ir a la dictación de una medida tan amplia como la propuesta por el señor Director General de Transporte.

Creo que por el momento si se lograra hacer respetar por medio de una fiscalización permanente la disposición contenida en el artículo 75 del Título X de la Ordenanza del Tránsito de Santiago, que prohibe el estacionamiento al costado izquierdo de las calzadas, con excepción de aquellas por donde corren tranvías, y se mantuviera la prohibición de estacionamientos en las calles indicadas en el Decreto 1941 ya citado, el tránsito del radio central andaría correcto.

El señor Director General de Transporte al referirse a esta prohibición de estacionamiento en el radio central, incurre en una contracción fatal para los servicios del tránsito, pues dice que al establecerla sólo podría hacerse excepción con determinadas autoridades o con personas que tuvieran que realizar cortas diligencias. Precisamente por estas excepciones es por lo que hasta la fecha no se ha podido hacer respetar la resolución municipal.

Los altos funcionarios, los diplomáticos, las personas con tarjetas rompe-filas y las de cortas diligencias, son las que diariamente se estacionan en los sitios prohibidos, y las que crean la falta de respeto para la autoridad, aparte de la desmoralización del personal de Carabineros que quiere hacerse respetar y no puede.

Para el suscrito es incomprensible este acápite de la nota del señor Director General de Transporte. O se toma la medida o ni siquiera se insinúa, si ella misma lleva indicada la puerta de escape o la excepción odiosa.

¿Cómo puede decir el señor Director General de Transporte que son odiosos los Estacionamientos Reservados de la zona céntrica, y no encuentra odioso el que cientos de personas dispongan de todo el centro de la ciudad para su comodidad?

6.o PUNTO

Renovación de los taxímetros

El señor Director General de Transporte dice que debe irse a la renovación total de los taxímetros, ya que los existentes por su antigüedad están siendo motivo de fuertes críticas, y llega hasta decir que hay despreocupación de la autoridad para corregir este mal. Agrega que deben importarse nuevos aparatos de Estados Unidos, Inglaterra o Brasil, de una sola marca y colocarse en sitio visible en el vehículo.

El señor Alcalde bien sabe que no ha habido despreocupación en este asunto, pues personalmente, acompañado del suscrito, ha ido a conversar con el Vicepresidente Ejecutivo de la CORFO, para encontrar la manera de que la I. Municipalidad importe del extranjero estos aparatos. Por el monto de la operación en divisas, ella no ha sido posible de realizar. Por otra parte, se esperaban los resultados que se obtendrían con el ensayo que se estaba haciendo de un taxímetro nacional, el que por desgracia, todavía no es posible llegar a construir en la cantidad necesaria.

No se puede decir tan a la ligera que los aparatos en uso en Chile, marca Brhun, sean anticuados y tengan fallas de construcción. Ello sólo es posible sin conocer los detalles y características de estos dispositivos.

Siempre se ha sabido que esta marca de taxímetros es de primera clase; si alguien lo dudara puede hacer las averiguaciones y estudios que el suscrito ha hecho en Buenos Aires en la firma Ollivan y Cía. (Brasil N.o 2045 Buenos Aires), en la que se demuestra el que lo desee, por medios de aparatos con cubiertas de cristal, que cualquiera de los taxímetros modernos es de una construcción de inferior calidad, comparado con la riqueza de materiales con que están hechos los taxímetros marca Brhun.

De boca de una autoridad como es el señor Director General de Transporte, oír que el taxímetro en uso en Chile es malo, es justificar a aquella parte del gremio de choferes de taxis que dicen tal cosa, con el único objeto de no hacer funcionar el taxímetro cuando es ocupado por el público. Es darle una justificación al mal elemento de ese gremio que no concurre a los talleres de la firma propietaria de esos aparatos a que sean arreglados, porque sus deudas por arrendamiento de ellos le impiden tal concurrencia y, por lo tanto, van a cualquier taller de relojería a que se los arreglen, con el evidente perjuicio de que así como esos talleres los arreglan bien para las revisiones periódicas que hace esta Dirección, los "arreglan mal" una vez que ya han sido controlados por estas oficinas.

La mejor prueba de que estos aparatos son útiles está en que la gente inescrupulosa se los roba en Santiago y los están vendiendo en Mendoza y Buenos Aires.

Según informaciones recogidas por el suscrito en Mendoza, existen alrededor de 200 de estos aparatos robados en Chile y transformados y en uso en esa ciudad.

Todo lo dicho puede ser averiguado y confirmado por el señor Director General de Transporte.

La I. Municipalidad tiene hace bastante tiempo adoptado el acuerdo de que todos los taxímetros deberán ser colocados a la altura del parabrisas, y si dicho acuerdo no ha sido cumplido, es sólo debido a la imposibilidad de encontrar en Chile o poder importar del extranjero el tubo flexible que se necesita para subir el taxímetro desde el piso del automóvil hasta el parabrisas.

Confío que a principios del año 1950 la firma Ollivan y Cía., de Buenos Aires, que empezará a fabricar este elemento, pueda proporcionarnos los 3.000 metros, más o menos, que se necesitan para esta modificación del taxímetro.

7.o PUNTO

Ocupación de los sitios eriazos como lugares de estacionamiento de vehículos

El problema de la congestión de estacionamientos en Santiago está circunscrito a un radio que abarca desde la calle Santa Lucía a San Martín, y desde Presidente Balmaceda a Alameda inclusive. Fuera de este radio no existe problema, y dentro de él, sólo veo como sitios eriazos utilizables para estacionamiento, el ubicado en 21 de Mayo con Plaza de Armas, pero el problema está en obtener de los propietarios que destinen a ese objeto sus terrenos, pues no existe ley alguna que nos permita obligarlos.

Con respecto a este punto, la Dirección General de Transporte ha acogido ideas lanzadas sin mayor estudio por gente que no se da el trabajo de pensarlas a fondo antes de emitirlas.

No hay que olvidar que cada habitante de la ciudad es un Director de Tránsito en potencia y lanza cualquier idea sin estudiar sus consecuencias o posibilidades. En este caso el señor Director General de Transporte ha lanzado una, sin fijarse que la propia Constitución Política del Estado garantiza el derecho de propiedad y que para realizar su idea habría que llegar hasta obtener una modificación constitucional.

8.o PUNTO

Decidir en forma definitiva el tránsito en la Plaza Argentina-Plaza Mapocho-Plaza Baquedano-Mercado Central-Vega Central

Dice el señor Director General de Transporte que el tránsito en los puntos anteriormente citados no tienen reglamentación adecuada o no corresponden a las necesidades colectivas.

No entiendo lo que el señor Director General de Transporte quiere decir, pues no creo que quiera insinuar que cada sector especial de la ciudad tenga una reglamentación diferente, frente a la cual no sea operante la Ordenanza del Tránsito que es la que establece las normas a que debe someterse el tránsito de la ciudad.

Si tal fuera la idea del señor Director General de Transporte, quiere decir que la ciudad a corto plazo, se convertiría en un laberinto de reglamentaciones que ni el público y las autoridades encargadas de la fiscalización podrían cumplirlas o hacerlas respetar.

Como he dicho, la Ordenanza del Tránsito establece las normas por las cuales éste debe regirse, tanto en los sectores congestionados como en los aliviados.

Por otra parte, la Plaza Argentina, todo el mundo sabe que debe ser transformada tan pronto como terminen los juicios de expropiación que hay pendientes.

La Plaza Mapocho entrará a funcionar correctamente cuando se terminen los trabajos de construcción del Puente Independencia.

La Plaza Baquedano entrará en transformación tan pronto como la Dirección de Pavimentación termine los planos y presupuestos que US., ha ordenado hacer con el carácter de urgente.

El Mercado Central y la Vega Central no necesitan de transformaciones urgentes. Sólo necesitan vigilancia de Carabineros, para que se cumplan correctamente los reglamentos.

9.o PUNTO

Estudiar la solución para evitar la congestión y peligro de algunos cruces de la parte céntrica de la ciudad

El señor Director General de Transporte señala el peligro que existe en la circulación de algunos cruces de la parte central de Santiago, y dice que hay necesidad de estudiar su solución. El no la indica, pero esta Dirección se lo puede señalar, y es la de colocar Carabineros en esos cruces regulen el tránsito, mientras las posibilidades económicas de la I. Municipalidad permitan colocar semáforos luminosos o transformar a cualquier costo los sectores de peligro, tales como Carmen-Alameda-Santa Lucía y Alameda-Victoria Subercaseaux, Alameda-Vicuña Mackenna, 10 de Julio-San Diego, Franklin-Puente Pío IX, etc.

10.o PUNTO

Habilitación de calles de tránsito continuo o de preferencia

Dentro de los sectores urbanos, la habilitación de calles de tránsito continuo o preferencia, es una práctica abandonada en toda ciudad importante; dicha preferencia sólo se concede en los radios suburbanos o en las auto-pistas, especialmente diseñada para esa clase de tránsito.

En Santiago, hasta el año 1936, existieron diez calles de tránsito preferido. La I. Municipalidad derogó el acuerdo respectivo en vista de que en las calles en que tal preferencia existía, el peatón quedaba desguarnecido.

Según la Ordenanza del Tránsito, existen sólo tres preferencias: la de la derecha, para los vehículos; la de los peatones para cruzar en las esquinas, y la de los vehículos del Cuerpo de Bomberos, Asistencias Públicas y Carabineros.

No hay en la comuna de Santiago ninguna avenida o calle que pueda tener preferencia de circulación, la que sólo se concede con miras a un desarrollo rápido de tránsito, debido a una intensa congestión en calles laterales, o a producir un acercamiento entre diferentes puntos distantes, mediante la velocidad.

Nuestro radio comunal es muy chico y sólo congestionado en un pequeño sector central; por lo tanto, no creo que por ahora sea necesario permitir velocidades más o menos altas en calles o avenidas de muy relativa importancia por su volumen de tránsito.

Antes de conceder preferencias de tránsito, debemos esperar los resultados de la colocación de semáforos automáticos, los que al ser sincronizados a ciclos fijos o ciclos progresivos, le darán a la calle o avenida donde estén colocados, una regulación de velocidad rápida y segura, tanto para el peatón como para el automovilista.

La ciudad de Nueva York tiene regulado su tránsito y rapidez de circulación, mediante el sistema de semáforos que he indicado, que es el más razonable, seguro y que no admite equívocos ni de día ni de noche.

En beneficio de una relativa brevedad, no me he extendido más en el estudio de los diez puntos principales que contiene el oficio del señor Director General de Transporte el que, a mi juicio, como creo haberlo dicho al empezar esta nota, no contiene nada de utilidad o novedoso, cosa inaceptable por venir de un alto funcionario que está en la obligación de dar normas que sean puntos básicos para la buena marcha de servicios tan vitales para la ciudad, como son los del tránsito público.

El señor Director General de Transporte ha enviado una nota llena de contradicciones y de equivocaciones técnicas, y sólo se ha referido en ella a materias ya resueltas por la I. Municipalidad de Santiago, y sus servicios especializados, en circunstancias que de su gestión o labor toda la ciudadanía espera soluciones de envergadura, tales como obtener la pronta dictación de la Ley General del Tránsito, cuyo proyecto duerme en el Congreso, después de haber sido estudiado hasta en sus menores detalles por una Comisión especializada y haber pasado por el conocimiento de cuatro señores Ministros de Justicia, y cuya dictación se espera con ansiedad para normalizar el tránsito a través de todo el país; para sancionar enérgicamente las infracciones graves; para garantizar por medio del seguro obligatorio los daños a las personas y las cosas; para proporcionar los fondos que las Municipalidades necesitan con el objeto de señalizar calles y caminos en forma clara, uniforme y abundante; para simplificar el procedimiento de una justicia rápida, etc.

Labor de la Dirección General de Transporte es el obtener el acuerdo de las Municipalidades para proceder en forma ordenada y controlada en el otorgamiento de licencias para conductores, con el objeto de terminar con la burla que hoy día se hace de la autoridad al evitar las sanciones por infracciones, dejando perder el documento retenido y otorgado por una Municipalidad y obteniendo otro nuevo en Comuna diferente.

Labor también de dicha Dirección General de Transporte es la de orientar por medio de claras órdenes, la labor de los oficiales del Cuerpo de Carabineros en materia de tránsito, y proponder a lo que se hace en toda ciudad de importancia, de crear la especialidad de tránsito público, y evitar el continuo cambio del personal que dedica a esta actividad, la Superioridad del Cuerpo.

¿Qué ha hecho la Dirección General de Transporte en materia de Estadística de tránsito en todo el país? Nada. En cambio, la poca que existe en el Departamento del Tránsito de la I. Municipalidad de Santiago, la ha destruído, con la orden que hace dos años se la dió a las Comisarías de enviar sólo a la Dirección General, las copias de los partes por infracciones graves, con lo cual se perdió una importantísima labor de control que desde hacía muchísimos años se realizaba en la Dirección del Tránsito de Santiago, hecho del cual se ha reclamado hasta llegar al cansancio.

En cambio, la Dirección Ge-

neral de Tra[...] existe, sólo ha[...] emplazar en[...] Municipalidad[...] tiago, dictand[...] y perdiéndose[...] chas veces co[...] sus propias re[...] el caso recie[...] dada de que l[...] lectiva por[...] circule en fila[...] tiempo romper[...] bleciéndola en[...] sin causa ju[...] calles del mu[...] juicio evidente[...] y los peatones[...]

En resumen[...] neral de Tran[...] do el organism[...] ha sido desde[...] ción, sin que[...] la solución d[...] tránsito públic[...] da más que d[...] que jamás de[...]

Saluda atte[...]

Juan Enrique[...] rector del Trá[...]

Firmados: W[...] Juan Martínez[...] lea C., Luis[...] Tagle, Manuel[...] lina B., José[...] Luis Barros T[...]

Al señor Alc[...]
— Presente.

Modificación del Estatuto Semifiscal para feriados

Se encuentra listo para la firma del Presidente de la República, Excmo. señor González Videla, un mensaje del Ministerio de Hacienda, que se enviará al Congreso Nacional, por el cual se modifica el artículo 46 del Estatuto semifiscal, y que se refiere a los feriados.

Esta modificación se hace con el objeto de dar mayor elasticidad a los servicios, ya que el artículo mencionado dispone que "el funcionario tendrá derecho a feriado legal de 15 días, siempre que hubieren transcurrido 12 meses de su último feriado".

CENTRO DE PADRES DE LA ESCUELA "ITALIA"

Mañana, a las 9.30 horas, se llevará a efecto en el Teatro Franklin, una matinée a beneficio del Centro de Padres y Apoderados de las alumnas de la Escuela Italia.

En esta oportunidad, se pasarán tres novedosas películas.

Los fondos que se reúnan tienen por fin acrecentar las disponibilidades de ayuda social a las alumnas, y, además, efectuar urgentes reparaciones al edificio, que favorecen también al alumnado.

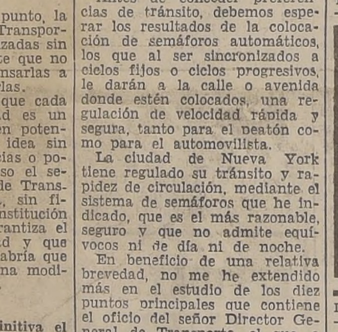

DEFUNCION

Ha dejado de existir trágicamente, en un accidente de tránsito, nuestra querida hija, Srta.

MARGARITA LAFOURCADE CANTO

Sus funerales se realizarán hoy a las 16 horas, desde la Capilla del Cementerio General.

Sus padres.

DEFUNCION

Tenemos el sentimiento de comunicar el sensible fallecimiento del Director de la Escuela N.o 58, don

ARTURO PAREDES PAREDES

Sus funerales se efectuarán hoy a las 16 horas, partiendo el cortejo desde Moneda 2445, al Cementerio General.

Sus compañeros de la Escuela 58

EXPRESION DE GRACIAS

Agradecemos sinceramente a los amigos que acompañaron a nuestra querida madre, señora

MARIA OLIVARES vda. de GUTIERREZ

a su última morada.

Sus hijos.

IN MEMORIAM

Con motivo de cumplirse un año de la muerte de nuestra querida madre, abuelita y suegra, señora

GLAFIRA M. vda. de MUÑOZ

mañana domingo 11, a las 9 A. M., se le oficiará una misa de recuerdo, en la Parroquia San Juan B. Viamey, paradero 14 de la G. Avenida.

La familia.

IN MEMORIAM

El domingo 11 del presente, a las 10.30 A. M., se oficiará una misa por el descanso del alma de

ANGELA FUENTEALBA de RIVEROS,

en la Capilla del Cementerio General.

La familia.

¿Fune[...] Aro[...]

DEFUNCION

Ha[...] nuestra[...] madre[...] ñora[...] ELVIR[...]

Sus funerales[...] ñana, a las 15[...] saldrá de la calle[...] 1302, en direcció[...] General.

DEFUNCION

Ha[...] nuestro[...] padre[...]

Sus re[...] tados hoy en el C[...] ral, partiendo el[...] casa habitación[...] 354, a las 16 ho[...]

DEFUNCION

Ha[...] nuestro[...] vidable[...] señor d[...]

Sus re[...] tados hoy en el C[...] lico, partiendo d[...] su casa habitac[...] Claro N.o 2116, a[...] María Farías[...]

Se ruega no[...] florales, si se p[...] ronas de caridad[...] ga de Estudiantes[...] gresen a la Escu[...]

DEFUNCION

Ha[...] nuestro[...] dable[...] fiado[...]

Sus restos ser[...] en el Cementerio[...] tiendo el cortejo[...] habitación, Av.[...] 2116, a las 16.[...] Luisa Bórquez[...] Félix Corte[...] te Bórquez[...] familia; Fulvia[...] ñora; Silvio[...]

DEFUNCION

Ha[...] nuestro[...] vidable[...] do, señ[...] CARLO[...]

Sus restos ser[...] en el Cementerio[...] pués de una misa[...] por el descanso[...] 9.30 A. M., en la[...] Cementerio.

DEFUNCION

Ha[...] Fernando[...] rida[...] tía[...] ROSA[...]

Sus funerales[...] ñana domingo 11[...] ras, en el Cementerio[...] dad.

DEFUNCION

Ha[...] Fernando[...] rida[...] ROSA[...]

Sus[...] tuarán mañana[...] en el Cementerio[...] Raúl y María[...]

EMPLEADO PARTICULAR ¡¡ALERTA
A DEFENDER
Los fondos de retiro.- Los préstamos hipotecarios.- Una verdadera Previsión Integral.- Una mayor gratificacion legal.- La ley N.o 7,295.
Gran CONCENTRACION en el Teatro SANTA LUCIA el domingo 11 de diciembre a las 10.30
FEDERACION EE. DE LA INDUSTRIA Y EL COMERCIO.
COMITE DE DEFENSA DE LOS EE.

Dos mil escolares de provincias dan alegría juvenil a la capital

UCHA BARRA TIENEN LAS ANTOFAGASTINAS.— "Son muy simpáticos los santiaguinos", ué la categórica declaración que las 11 integrantes del equipo de básquetbol de Antofagasta hicieon ayer a LA NACION. "Muy largo y pesado es el viaje en tren", agregaron: Ruth Salamanca, ana Aguilar, Orielle Christhie, Gladys Wanders, Inés Muñoz, Eliana Niranda, Fresia Solari, olla Marín, y Lilian Pérez, que se encuentran en Santiago, acompañadas por las profesoras Raquel e Vargas, y María Marchant. El domingo, las be llas antofagastinas regresarán a su ciudad, después e haber actuado con no mucha suerte en la Olim píada deportiva que está finalizando. El equipo, unque no trajo barra, encontró en la capital un gran apoyo, y el público aplaudió con entusiasmo sus intervenciones.

Participan en la Olimpíada de los alumnos primarios

GRAN ACTIVIDAD

Setenta y cinco delegaciones estudiantiles que representan a las Escuelas Normales y Primarias comprendidas entre Antofagasta y Chiloé, invaden desde hace una semana los campos deportivos de la capital, participando en la Olimpíada Nacional de Escolares Normales y Primarios. Cerca de cuatro mil participantes, que comprenden hompres y mujeres entre los 10 y los 20 años, han dado color y entusiasmo juvenil a los encuentros de básquetbol, fútbol, atletismo, natación y volibol, realizados diariamente en el Estadio Chile, Estadio Nacional y Piscina Escolar Temperada. La magna Olimpíada, organizada por la Dirección General de Educación Primaria, ha concentrado en las Escuelas Normales de hombres y mujeres a las delegaciones que, junto con sus respectivas barras, han participado en la justa.

Mientras en el Estadio Chile los equipos de las Escuelas Primarias de Santiago y Lota jugaban entusiastamente un reñido partido de básquetbol, ganando el equipo capitalino, integrado por Elisa Lavega, María Morales, Gladys Ceballos, María Allende, Eliana Muñoz, Antonia Santa María, Angela Bastías, María Leder y Yolanda Garrido, por 12 goles contra 3, las 61 alumnas de la Escuela Normal de Talca recorrieron el Cero Santa Lucía, y las 42 estudiantas de la delegación de la Escuela Normal de Angol fueron al Zoo a admirar los monos y los leones. "Nos gustan los duraznos, los helados y la Orange Crush, fué la categórica respuesta de las 32 egresadas de la Escuela de Angol que acompañaban a la delegación deportiva del establecimiento, que viajan acompañadas de sus profesoras Rosalba Victoria, Amalia Hermosilla e Isaura Campos. La mocosa de la delegación es Alicia Henríquez; a Silvia Raffo le dicen "La Petite", y Eliana Rojas, "La Pelusa", es la mejor alumna.

"Nos gusta pasear en troley", dijeron Adriana Valderrama, Ivonne Rossat, Haydée Muñoz Alicia Vidal, Alicia Apuyao, Silvia Merino, Inés Irazoqui, Ruth Chamorro, María Cid, Hortensia Schulmeizer, Mireya Schwaner, Fresia Sotomayor, Ariela Sheward, Fresia Orellana, Pilar Ross, Jeraldina Santibáñez, Irene Mellado, Marta Salgado, Norma López, Myrtha Gajardo, Carmen Robles, Esther Romero, Raquel Ríos, Noemí Hermosilla y Elba Poblete, a quien sus compañeras llaman "El Rey", desde que interpretó ese papel en una comedia.

TALCA TRAE LA DELEGACION MAS NUMEROSA

61 alumnas, 51 de ellas egresadas, integran la delegación talquína que viene a la Olimpíada. "Estamos orgullosas de pertenecer a la tierra de Varoli, y hoy asistiremos al homenaje que le rinde Santiago", declararon a LA NACION. Clara Salgado es la más alegre de la delegación, y la más inquieta es Irma Herrera.

Frente a la delegación de Talca, donde hay muchachas de claros ojos y rubio pelo, se encuentran las 11 estudiantas de la Escuela Normal de Antofagasta, la mitad con "ojos nortinos" y la mitad, más una, con obscuros ojos chispeantes de alegría y juventud. "Son muy simpáticos los santiaguinos", declararon las antofagastinas, que hoy jugarán con Santiago. El domingo parten de regreso a su tierra, después de haber visitado todos los paseos y museos de este "Gran Santiago", como lo denominaron.

INVICTOS LOS VIÑA-MARINOS

Los nueve niños que forman el seleccionado de las Escuelas Primarias de varones de Viña del Mar, se encuentran aún invictos, después de haber sostenido cuatro reñidos partidos con Chañaral, Angol, Potrerillos y San Felipe. "Son excelentes para los goles Eduardo Ortega y Raúl Hormazábal", declararon a LA NACION, los profesores Javier de la Fuente y José A. Morales. Carlos Olivares, Alejandro Briones, Luis Estay, José San Martín, Eduardo Ortega, Raúl Martínez, Víctor Cataldo, Raúl Hormazábal y Luis Santibáñez integran el equipo, todos alumnos de 5.a y 6.a Preparatorias de las Escuelas O'Higgins y N.o 63 de Viña, y que están alojados en Catedral 3271, y atendidos por el señor Martínez "a quien agradecemos sus atenciones" dijeron los pequeños campeones.

SANTIAGO CONTINUA CAMPEON

Momentos antes que se vistieran para un partido con Antofagasta, y que después se postergó para hoy, LA NACION interrogó a las siete integrantes normalistas del equipo de honor de Santiago, campeón universitario, y que hasta el momento no ha sufrido ninguna derrota. Elsa Jiménez, Amanda Peralta, Odila Castillo, Silvia Pavez, Silvia Guerrero, María Marcotti y Mireya Guggisberg, integran el gran equipo que luchará hasta el final por conservar el puesto de honor del torneo que está finalizando. Todas son buenas alumnas, y hace una semana que juegan ininterrumpidamente.

MUY MALA EL AGUA DE SANTIAGO, DICEN LAS TALQUINAS.— "Viva Talca y Varoli", dicen alegremente las integrantes de la delegación de la Escuela Normal de Talca, en los momentos en que LA NACION las enfocó en las galerías del Estadio Chile. 51 son egresadas que recibirán su graduación en la ceremonia solemne del Teatro Municipal, la semana próxima, y las diez restantes, son las deportistas que están defendiendo los colores de la ciudad. Norma Durán, Matilde Valenzuela Marta Durán, Silvia Bodosky, Estilinda Carrasco, Noelia González, Fresia Zurita, Guacolda Espinoza, Consolación Ricalde, Lilia Vega Elena León, Amanda Gómez, Liliana Cortés, Edith Palma, Guadalupe Bustamante, Zaida Verdugo, Irma Araya, Elena Demour, Clara Salgado, Elba Figueroa e Irma Herrera, aparecen en la fotografía, después de haber visitado el Zoológico. "Nos gustan los duraznos, pero extrañamos el agua de Talca, porque la de Santiago es muy mala".

S. E. PRESIDIRA EL ESTRENO DE "LA ISLA OLVIDADA", EL LUNES

Con la asistencia de S. E. el Presidente de la República, se estrenará el próximo lunes en el Teatro Municipal, la obra "La Isla Olvidada" del escritor chileno Guillermo Valenzuela Donoso, interpretada por la Compañía Nacional de Teatro "Rapa Nui", dirigida por Ricardo Moller. Al término de la representación, la Sociedad de Amigos de la Isla de Pascua de Santiago y Valparaíso junto con la Compañía Rapa Nui, ofrecerán a S. E. e invitados un gran cóctel en los salones del Teatro.

INTEGRANTES DE "RAPA NUI"

Durante seis meses Ricardo Moller, actor y director, ha estado preparando la obra que está patrocinada por la Sociedad de Amigos de la Isla de Pascua, presidida por el doctor Daniel Camus, y cuyos fondos se destinarán a la adquisición de ropas y alimentos para los nativos, junto con la construcción y mejoras del leprocomio de la Isla de Pascua. La Compañía, declarada de Teatro Nacional por el Departamento de Difusión Cultural de la Universidad de Chile, está integrada por los artistas Chela Hidalgo, Flavio Arredondo, Wanda Ramírez y Alejandro Lizana. Al término de las representaciones en Santiago, se dirigirán a Valparaíso, siguiendo posteriormente a Rancagua, Talca, Chillán, Concepción, Temuco, Osorno, Valdivia y Puerto Montt.

EXPOSICION DE ALFABETIZACION

El martes de la próxima semana la Dirección General de Educación Primaria, inaugurará en su propio local, una exposición de alfabetización y educación de adultos.

En esta exposición se presentarán informaciones fotográficas sobre la campaña de cultura popular, en que se encuentra empeñado el Gobierno, talleres activos de habilitación técnica del adulto, material empleado en alfabetización tanto en Chile como en países americanos, bibliotecas circulantes y trabajos confeccionados en escuelas de adultos de Santiago y provincias.

Gráficos especiales darán a conocer los resultados de la campaña de alfabetización desde la creación del Cuerpo Cívico de Alfabetización Popular.

Las escuelas de adultos de Sanatorios, Ambulantes de Cultura Popular, de Prisiones y diurnas de adultos tendrán departamentos especiales.

FORO PUBLICO DE LA SOCIEDAD GEOGRAFICA

El foro público sobre alimentación que esta Sociedad preparaba para los días 12, 13, 15 y 16 del presente, ha sido postergado para realizarse durante los días 27, 28, 29 y 30 de este mismo mes.

Esta postergación ha sido acordada a insinuación de varias organizaciones y personas interesadas en participar directamente en este torneo, y, especialmente por coincidir las fechas dadas anteriormente con la reunión anual de la Sociedad Chilena de Nutrición, Bromatología y Toxicología, organismo científico que desea aportar su valioso concurso a este foro.

Las inscripciones y trabajos para el foro se reciben hasta el día 23 del presente, en Agustinas 741, o casilla 1317. Para cualquier consulta se puede dirigir al teléfono N.o 31770.

Mañana martes condecoran con la Orden al Mérito a Carlos G. Nascimento

El próximo martes a mediodía, el Ministro de Educación, don Arturo Mallet, condecorará con la Orden al Mérito "Bernardo O'Higgins", en el grado de Oficial, al Consul de Portugal en Chile, don Carlos George Nascimento, fundador de la Editorial Nascimento, por los servicios culturales prestados a nuestro país. La insignia y el diploma correspondientes serán entregados a nombre del Supremo Gobierno.

INSPECTORES CITAN A INDUSTRIALES EN COMERCIO EXTERIOR

Los inspectores que asesoran al Abogado-fiscal de la Contraloría General de la República, señor Manini en las investigaciones en el Consejo Nacional de Comercio Exterior han procedido a citar a numerosos industriales a fin de dilucidarles algunos antecedentes acerca de internaciones que no ofrecen con algunos datos comentados.

Según las investigaciones, se ha logrado establecer que algunos industriales no ocuparon íntegramente las divisas para fines indicados, siendo menester una explicación para disipar algunas dudas sobre dichas operaciones.

UNA REUNION DE AGRICULTORES HUBO EN PAINE

Presidida por el Director General, don Osvaldo Barraza, se realizó en la Estación Experimental de Paine una reunión de agricultores, en la que los ingenieros agrónomos del Departamento de Investigaciones Agrícolas hicieron una exposición de los trabajos de investigación que se llevan a cabo en esa Estación Experimental.

Los agricultores pudieron conocer en esta oportunidad la nueva variedad de trigo Mentana, que se produce en la Estación. Esta variedad conserva las cualidades del común trigo Mentana, pero tiene la inestimable cualidad de ser totalmente resistente al polvillo colorado. La producción de maíz híbrido, cuya semilla por primera vez en Chile ha sido distribuída entre los agricultores, produjo una grata impresión. Se están estudiando numerosos cruzamientos, todos los cuales dan origen a variedades de maíz que dan rendimiento superior en un 20 por ciento.

CONSTITUYE SERIO PELIGRO INDUSTRIAS VARIAS "INVASA"

El Comisario General de Subsistencias y Precios en oficio reciente, ha hecho una grave denuncia a la Dirección General de Sanidad sobre el estado sanitario e higiénico en que funciona el establecimiento industrial "INVASA" (Industrias Varias Soc. Anónima), ubicada en la localidad de Talagante.

A juicio del Comisario General, General de Brigada, don Walton Ojeda, esa industria constituye en la actualidad un serio peligro para la salud de los consumidores dado al estado sanitario en que se elaboran las cecinas y conservas de carne es deficiente.

En su denuncia, el Comisario necesita que se tomen las medidas necesarias en defensa de la población.

Convención Nacional de los Contadores de Chile

La Sociedad Nacional de Contadores de Chile, ha organizado la celebración de una Convención Nacional, que se llevará a efecto en el puerto de Valparaíso, durante los días 15 al 18 de febrero pxmo., y la que se desarrollará en la Universidad Santa María.

CARACTERISTICAS QUE LO DESTACAN ENTRE LOS RECEPTORES DE CALIDAD

Circuito superheterodino de 5 tubos
Ondas cortas y larga
Corriente alterna y continua
Control de tono de 3 posiciones
Conexiones para pick-up
Control automático de volumen
Tono europeo
Elegante gabinete de madera

SI ES PHILIPS ES MEJOR

Baile y Cene en WALDORF

Los DINNER DANZANT de WALDORF le permiten ahora combinar los agrados del magnífico salón, con el excelente servicio de Waldorf a la hora de Comida y Cena... y los alegres ritmos de la Orquesta Espectáculo

HAWAIAN SERENADERS

Baile y cene en Waldorf, con fresco y puro Aire Acondicionado, sistema Trane!

Dinner Danzant y Boite WALDORF

Ahumada 131

Las amistades de la señorita Patricia Bywaters Toohey le ofrecieron un té en el Hotel Crillon para despedirla de su vida de soltera.—

NOTAS POLITICAS

Los comunistas no pueden reinscribirse en los actuales Registros Electorales

Están impedidos por el imperio de la ley

En la tarde de ayer volvió a reunirse el Tribunal Calificador Elecciones, presidido por don Enrique Barbosa.

Continuó considerando la consulta del Director del Registro Electoral sobre normas e interpretaciones de diversas disposiciones de la Ley General de Elecciones en lo relativo a mesas directivas departamentales y comunales de los partidos políticos, en lo que respecta a la inscripción de listas de candidatos a regidores.

El Tribunal, después de revisar los antecedentes acumulados por el Director del Registro Electoral y considerar las disposiciones legales vigentes, esclareció numerosos aspectos de la Ley de Elecciones y fijó las normas que deben aplicarse para dichos efectos.

Igualmente, dejó establecido que las reinscripciones electorales de los ciudadanos borrados de los registros electorales quedan nulas por el imperio de la ley, ya que dichas eliminaciones son por cinco años y nó pueden revalidarse por el sólo hecho de cambio de residencia de los interesados, como lo han hecho ciertos elementos comunistas para burlar las disposiciones de la ley de Defensa Permanente de la Democracia que los dejó al margen de los derechos electorales por razones sobradamente conocidas.

El Tribunal Calificador volverá a reunirse el martes próximo, a las 17 horas, para poner término a su labor y entregar su resolución sobre la consulta del Director del Registro Electoral.

ALEGATOS CONSERVADORES

A las 16 horas de ayer, el Director del Registro Electoral, don Ramón Zañartu, recibió de parte de los señores Andrés Walker Valdes y Carlos Florez Vicuña, secretarios de los sectores en que se encuentra dividido el partido Conservador, los escritos en que dan a conocer los antecedentes que alegan para detentar sus respectivas entidades el nombre de Partido Conservador.

Ambos documentos los entregará el señor Zañartu al conocimiento del Tribunal Calificador.

ALMUERZO OFRECERA EL PRESIDENTE DE LA CAMARA DE DIPUTADOS

El martes próximo el presidente de la Cámara de Diputados, don Raúl Brañes Farmer, ha invitado a un grupo de diputados a almorzar en los comedores de la Corporación, con el objeto de cambiar ideas sobre la labor legislativa a desarrollar.

A este almuerzo han sido invitados los diputados señores Luis Bossay, radical; Juan Smitmans, liberal progresista; Raúl Aldunate, liberal; Héctor Darío Barrueto, radical; Juan Peñafiel, liberal; Enrique Alcalde, conservador socialcristiano; Mario Tapia, conservador tradicionalista; Carlos Morales Cañas, democrático; Baltazar Castro, socialista popular, y Luis González Olivares, socialista de Chile.

CITACIONES POLITICAS

COMITE CENTRAL SOCIALISTA.— El Comité Central Ejecutivo del Partido Socialista de Chile, tendrá una reunión extraordinaria, hoy a las 19.30 horas, en Catedral 1413. A esta reunión deberán asistir los miembros de la Comisión de Cambios Internacionales, señores Manuel Hidalgo, Francisco Melfi, Carlos Arriagada y Manuel Fredes.

ASAMBLEA RADICAL DE QUINTA NORMAL.—Se reunirá mañana extraordinariamente, a las 11 horas, en José Joaquín Pérez 4743, para oír la cuenta que dará el Alcalde de la Comuna, señor Alejandro Ruz Aguilera.

ASAMBLEA LIBERAL DE QUINTA NORMAL.—Tiene sesión de directorio hoy conjuntamente con el comité de la candidatura a regidor del señor Leonardo Guzmán.

ASAMBLEA RADICAL FEMENINA 8.a COMUNA.— Pone en conocimiento de las asambleas radicales de la provincia que mañana, a las 22 horas, se efectuará el baile en honor de los pre-candidatos a regidores y pro-fondos de la Pascua de los Niños Pobres, en el local de la Asamblea, Cochrane 354.

BRIGADA DE PROFESORES SOCIALISTAS.— Invita a todo el profesorado de la capital, a la charla sobre Técnica y Cultura, que dictará el profesor y escritor Lautaro Yankas, en la Casa del Pueblo, Catedral No. 1413.

AGRUPACION DEMOCRATICA DE PROVIDENCIA.— En su última reunión eligió candidato a regidor por la Comuna al señor Demetrio Bustamante.

HOY SE EFECTUARA MANIFESTACION EN HONOR DE JUAN MARTINEZ CAMPS

JUAN MARTINEZ C.

A las 19 horas de hoy tendrá lugar la manifestación que en honor del regidor don Juan Martínez Camps ofrecen sus amigos y correligionarios. Como lo hemos venido anunciando, esta manifestación, consistente en unas once-comida, se realizará en la Quinta "Rosedal". Asistirán a ella, especialmente invitados, los presidentes de todas las Asambleas Radicales del Primer Distrito de Santiago, miembros del Consejo Ejecutivo Nacional del Partido, al presidente nacional de la Juventud Radical, los miembros del Consejo Nacional del Partido representantes de la Provincia, parlamentarios radicales y representantes de la prensa de la capital.

Igualmente, han adherido a esta manifestación, que ofrece tener brillantes caracteres, numerosos amigos personales del regidor don Juan Martínez Camps, y aún, representantes de otras tiendas políticas, que reconocen en él un fiel exponente de toda obra de progreso y adelanto de nuestra ciudad, al margen de simpatías o compromisos partidistas.

Esta manifestación es, pues, el justo homenaje que buena parte de la ciudadanía de la capital rinde a su mejor representante en la Municipalidad, título que el señor Martínez Camps ha sabido ganarse con inteligencia, actividad y desprendimiento en el ejercicio de su alto cargo, puesto que, aun con perjuicio de sus intereses personales, no ha habido iniciativa de bien público que no haya contado con su permanente preocupación.

La Quinta "Rosedal" se engalanará hoy especialmente para este homenaje que se rinde al señor Martínez Camps, y pondrá en escena sus mejores números artísticos para deleite de los asistentes.

Se nos encarga advertir a todas las personas que no alcanzaron a adquirir tarjetas de adhesión de la primera serie, que se han reservado cien nuevos asientos, cuyas tarjetas estarán a la venta en la Oficina Política de la Campaña Pro reelección del señor Martínez Camps, Los Serenos 476, Of. 13, durante todo el día de hoy, y en la propia Quinta "Rosedal", a la hora misma de la manifestación.

COMISIONES PARA PRODUCIR UNIDAD DE SOCIALISTAS

El Comité de Unidad del Socialismo, que preside el senador don Carlos Alberto Martínez, recibió una invitación del Partido Socialista Popular, firmada por el senador don Eugenio González Rojas, secretario general de esta entidad, con el objeto de que personeros de ambas colectividades busquen una fórmula para producir la unidad socialista.

En dicha nota, da a conocer los nombres de los delegados del partido Socialista Popular que actuarán en dichas conversaciones. Ellos son los señores Eugenio González, Salvador Allende, Chelen Rojas y Aniceto Rodríguez.

Por su parte el Comité de Unidad designó a los señores Carlos Alberto Martínez, Astolfo Tapia, Eduardo Rodríguez y Vasco Valdebenito.

Se nos informó que en la próxima semana se efectuará la primera entrevista entre ambas delegaciones.

ASAMBLEA RADICAL DE SAN MIGUEL.— Se reúne mañana a las 10 horas, para fijar la fecha en que se harán las proclamaciones de los candidatos a regidores de la Comuna, señores Jorge Boher Arassa y Carlos Valdovinos. Además se tratarán otros asuntos internos de importancia. La reunión se efectuará en Avenida Euclides 1141, San Miguel.

COMITE DE JAVIERA ARAYA. — Cita a los simpatizantes de esta precandidatura, a las 18.30 horas de hoy, para tratar importantes asuntos relacionados con la organización de esta precandidatura a regidora municipal.

AGRARIOS-LABORISTAS DE QUINTA NORMAL.—El directorio y las comisiones de este organismo se reunirán el lunes próximo, a las 19.30 horas, en Cruchaga Montt 32, con el objeto de organizar y proclamar la candidatura a regidor del señor Pedro Díaz Carrasco. A esta reunión asistirá el diputado Arnaldo Rodríguez Lazo.

NUCLEO GRAFICO RADICAL

Cítase a asamblea general para mañana, a las 11 horas, en el local social de Cochrane 354.

Dada la importancia de los diferentes puntos en tabla, se ruega la asistencia y puntualidad en la hora.

Acuerdos adoptados por los profesores radicales de Santiago

El Centro de Profesores Radicales de Santiago, en su última sesión tomó, entre otros, los siguientes acuerdos:

a) Movilizarse en torno al problema económico del Magisterio y preocuparse de buscar solución a la angustiosa situación porque atraviesan los maestros jubilados, quienes materialmente no pueden subsistir con las pensiones de hambre que perciben.

b) Mantener abiertos los nuevos registros por lo que resta del presente año. Los profesores radicales que no se inscriban dentro de este plazo tendrán que hacerlo el próximo año, elevando la solicitud correspondiente, y

c) Celebrar una Conferencia Provincial, el sábado 17 del presente, a las 4 P. M. en el local del Departamento Sindical del Partido, Huérfanos 1454, 3.er piso. A esta Conferencia asistirán delegados de todos los centros de Profesores Radicales de la provincia y se elegirá en esta ocasión el Consejo Provincial Radical.

En la sesión ordinaria que este Centro celebrará hoy a las 18.30 horas, en el Club Radical, Catedral 1359, se continuarán debatiendo éstos y otros importantes asuntos que interesan al gremio.

FELICITAN A DON BERNARDO IBAÑEZ

El Comité Central de la Juventud Socialista de Chile, envió a Bernardo Ibáñez, con motivo de haber sido designado en la Directiva Mundial de la Confederación de Sindicatos Libres, torneo recientemente clausurado en Londres con la participación de 65 delegaciones de países democráticos, el siguiente cable de felicitación:

"Bernardo Ibáñez.— Embajada Chile.— Londres.— Juventudes socialistas felicitan afectuosamente honrosa designación directiva mundial trabajadores libres. — (Fdo.): Salinas, Secretario General; Parada, Relaciones".

Esta nueva Confederación Mundial de los trabajadores democráticos y libres luchará contra toda esclavitud totalitaria, contando ya con la representación oficial de 50 millones de afiliados.

DIRECTORIO GENERAL AGRARIO-LABORISTA SE REUNIRA HOY DIA

El Directorio General del Partido Agrario Laborista se reunirá hoy y mañana en el local central del Partido, Santo Domingo N.o 1391.

Las sesiones tienen como objetivo principal conocer y pronunciarse sobre el Estatuto Orgánico del Partido, aprobado en principio por el Congreso General Ordinario celebrado en Valparaíso recientemente, el que estableció que el Directorio General deberá ratificar la Carta Orgánica de esta colectividad.

El directorio general del P.A.L., celebrará su primera sesión a las 15 horas de hoy, y en ella se fijarán las demás reuniones que se estime conveniente, las que estarán sujetas a la siguiente tabla:

1.o—Estudio y ratificación del Estatuto del Partido, informado por los directorios provinciales;

2.o—Elección de directiva nacional y de los miembros de la Junta Ejecutiva Nacional que establece el estatuto.

3.o—Elección de tres miembros del Tribunal Supremo del Partido;

4.o—Posición política y campaña municipal de 1950.

RADIO-TECNICOS

POR CONCLUSION DE NEGOCIO

LIQUIDO

TODA LA EXISTENCIA DE REPUESTOS Y ACCESORIOS PARA RADIOS

Hay tubos, condensadores, parlantes, resistencias, transformadores, etc.

Todo a precios de lista, con 10% de descuento extra

Por mayor, descuento especial. ALGUNOS PRECIOS (NETO):

PARLANTES I. P. "Oxford" de 8", sin transformador $ 600.—

PARLANTES I. P. "Oxford", de 6" con transformador, $ 520.—

PARLANTES I. P. "Oxford" de 5" sin transformador, $ 260.—

CASA MANZUR BANDERA 543

Matrimonio Pazols Murgas - Jirón Vargas.-

SEÑORITA LUCY JIRON VARGAS,

cuyo matrimonio con el doctor señor Osvaldo Pazols Murgas se efectuará hoy a las 16 horas en la Parroquia de la Anunciación (Plaza Pedro de Valdivia). Pondrá las bendiciones el Capellán Mayor señor Guillermo Cumming Johnson. Serán padrinos, por parte de la novia, el doctor don Gustavo Jirón Latapiat y señora Emma Vargas de Jirón; y por parte del novio, don Osvaldo Pazols Alfaro y señora María Murgas de Pazols.— Testigos de la novia en el matrimonio civil, serán los señores doctor Humberto Vargas Olmedo, Morris Rosen, doctor Hernán Jirón, Miguel Arancibia, Arturo Jirón Vargas y Eduardo Olmedo Vargas; y en el religioso, los señores Oscar Vargas Olmedo, Osvaldo Jirón Latapiat, Enrique Jirón Vargas, L. Remberto Jirón, Francisco Olmedo Bascuñán y César Olmedo Vargas.— Testigos por parte del novio, en el matrimonio civil, serán los señores Víctor Faura, doctor Claudio Ferrada Acuña, Alfredo Arias de la Rosa, Ernesto Sotomayor, Julio César Arangua y doctor Germán Paez Muñoz; y en el religioso, los señores coronel Eliseo Varas Carrasco, Eduardo Rojas Brugues, Germán Ibarra, Luis Bustos Parada, Mario Bravo y Eulogio González

Notas chilenas de Nueva York.-

Después del viaje que últimamente hizo por varios países europeos, ha vuelto a esta ciudad el Dr. don Roberto Marchant.

En la parroquia de la Inocencia Sagrada, desempeña actualmente en esta ciudad, las labores de su noble misión, el Reverendo Padre don Arturo Jofré, vecino de Concepción.

En el Hotel Plaza de esta misma ciudad, hállanse alojados don Teófilo Yarur y su esposa.

De la ciudad canadiense de Toronto, donde tuvieron brillante actuación en los concursos hípicos, han regresado los señores mayor Pelayo Izurieta Molina, y capitanes Ricardo Echeverría Vergara y Enrique Parra Herrera, en compañía de sus respectivas esposas, y el teniente Luis Riquelme.

A bordo del vapor "Maipo", de la Cía. Sudamericana de Vapores, salieron de este puerto, el día 25 del mes pasado, para Chile, la señora Anna Gleen; los señores Dr. Daniel del Pozo, Benigno Saa, John Alberg y Gustavo Böetsch y sus respectivas esposas; la señorita Eliana Saa Moore y los señores Daniel del Pozo, hijo, y Manuel Matus.

Después de la honrosa participación que tuvieron en los concursos hípicos de Toronto, embarcaron para Chile, en el vapor "Santa Inés", el 25 del mes pasado, los siguientes miembros del Cuerpo de Carabineros: teniente señor Leopoldo Rojas, sargento Nemesio Acuña, cabo Amador Uribe, y carabineros Benigno Carrasco, Armando Fuentes, Eduardo Obreque y Dionisio Riquelme; y, además, la señora M. Mekis y la señorita Olga Orástegui.

El mismo día salieron de este puerto, a bordo del vapor "Santa Olivia", con igual destino, el teniente coronel D. Erasmo Quezada, capitán D. Oscar Cristi, y tenientes señores César Mendoza y Héctor Rodríguez, del Cuerpo de Carabineros; el señor Douglas Taylor, vecino de Concepción, y el médico de Antofagasta, Dr. don Raúl Cárdenas Castillo.

En la Sinagoga Institucional del oeste de la ciudad de Nueva York, pronunció el subsecretario general de las Naciones Unidas, Dr. don Benjamín Cohen, el día 28 de los corrientes, un elocuente discurso, titulado "Edificando un futuro mejor, mediante las Naciones Unidas".

COMISARIO OJEDA HARA ENTREGA DE JUGUETES

El día 24 del mes en curso, a las 10 horas, en una sencilla ceremonia que tendrá lugar en el Comisariato Departamental de Subsistencias de Santiago, el Comisario General, señor Ojeda, hará entrega de juguetes a los hijos del personal de portería del servicio.

Los juguetes han sido adquiridos con dinero aportado por los funcionarios del Comisariato. Gracias a esta iniciativa, impulsada por la Sta. Elena Benítez Markmann, y el funcionario don Isidoro Ortega, cerca de un centenar de niños tendrá juguetes el día de Navidad.

Campeonato de billar

En el Campeonato Sudamericano de Billar, Gustavo Dahlberg venció anoche a Sergio Marín, por 50 a 46 carambolas, luego de 79 entradas.

En el match de fondo, Pedro Hervé derrotó a Enrique García, por 50 contra 44 carambolas, luego de 67 entradas.

CONFERENCIA EN SEGUNDA COMUNA DEL P. RADICAL

La Asamblea Radical de la Segunda Comuna iniciará desde el jueves próximo, una serie de conferencias sobre la situación económica nacional.

La primera de estas charlas estará a cargo del señor Rubén Oyarzún, secretario del Comercio Exterior, y versará sobre la fijación del precio del dólar.

La conferencia se efectuará, a las 22 horas, del jueves próximo, en Catedral 2208.

JIRAS A PROVINCIAS HARA LA COMISION DEMOCRATICA FEMENINA

Hoy, a las 18.30 horas, en punto celebrará sesión la Comisión de Organización Democrática Femenina, de la Junta Ejecutiva, para seguir tratando su plan de trabajo, que consulta la próxima realización de jiras de organización y propaganda a provincias, iniciándola el sábado y domingo venideros (17 y 18 del actual), a los Departamentos de San Felipe y Los Andes. En su sesión de esta tarde la Comisión tratará además los siguientes puntos:

Informe de Secretaría; Informe de tesorería; Resolución sobre gestos pendientes, y Labor de organización de nuevos centros femeninos, fuera del Primer Distrito.

La presidenta de la Comisión, señora Julia G. de Araya, recomienda la puntual asistencia de las señoras y señoritas integrantes de este organismo.

CAMPEONATO DE CANASTA.— El 17 del presente se llevará a efecto en el Hotel Crillon un gran campeonato de canasta, organizado por el Club de Deportes Green Cross, rama de fútbol. Se obsequiarán a las parejas ganadoras numerosos premios en dinero y especies. El campeonato será seguido de una comida bailable.

Las adhesiones se reciben en el Hotel Crillon.

KERMESSE EN LA ASOCIACION CRISTIANA FEMENINA. — Hoy se realizará una kermesse en la Asociación Cristiana Femenina, la que comenzará a las 15.30 horas, en su local de Huérfanos 1381.

La entrada es con derecho a once, y desde las 19 horas adelante habrá baile.

GRAN NOVEDAD DEL AÑO

La próxima semana aparecerá el libro más original

"ABECEDARIO PARA VIVIR"

— DE —

JUAN CHAVEZ GASITUA

TRAJE DE NOVIA

Vendo de ocasión

ULTIMO MODELO EN NYLON

Verlo y tratar en V. MACKENNA 450

FONO 35321

de 2 a 8 P. M.

$ 2.000.-

Arriendo Bungalow

en SAN JOSE DE MAIPO,

Dos dormitorios, living, comedor, servicio. Termo y cocina eléctrica. Quinta frutal. Entrada auto. También se arrienda por temporada verano.

Tratar:

ANTONIO VIAL 1628 SANTIAGO.

La señorita Cecilia Correa Hudson, rodeada del grupo de amigas que le ofrecieron pedida de soltera, en el Hotel Crillon.—

INAUGURACION DE SALA DONADA POR CLUB DE LEONES.— El sábado próximo se inaugurará en el Hogar "Mi Casa", ubicada en Gran Avenida, Paradero 24, calle Esperanto 0349, una sala con 22 camas, donadas por el Club de Leones de Santiago, como contribución a la gran obra de bien público que realiza dicho Hogar.

En el Hogar "Mi Casa", se encuentran protegidos los niños desvalidos y sin hogar. Fué creado por el Rev. Padre Ruiz Tagle.

Dada la trascendencia de esta obra, se nos encarga avisar a todos los Leones y sus familiares para que concurran a este acto.

SEÑORITA NORMA OÑATE NUÑEZ, elegida la mejor compañera de la Fábrica de Calzados de M. Partarrieu y Cía. Ltda.

Vino al mundo hace 17 primaveras; sus ojos claros, su alegría, su sonrisa, hacen recordar la brisa suave de los campos en flor. Por eso, y por buena compañera, el Sindicato Industrial de "Partarrieu y Cía. Ltda." la eligió de entre más de 180. Modestia aparte, simpática compañera, para competir en el CONCURSO Reina de la SIMPATIA y COMPAÑERISMO de la gran "FEDERACION NACIONAL DEL CUERO y ANEXOS", bajo esta sencilla descripción la presentamos: ella es NORMA OÑATE NUÑEZ, que, entre paréntesis, está encantada de pertenecer a una industria donde se fabrica el excelente calzado "EL AGUILA AMERICANA", y donde reina paz y armonía entre el capital y el obrero.

Practica natación y básquetbol; le gusta el cine, el baile y la buena música; no pololea pero de hacerlo sería con un hombre moreno de ojos verdes; piensa en el mejoramiento para el gremio en general, y, espera que estas fiestas sean como una luz de alegría dentro de nuestros muchos problemas de toda índole.

GRAND BAL UNE NUIT DE PARIS AVEC CHARLES TRENET AU STADE FRANCAIS.— La Colonie Francaise et les amis de la France sont instament invités a assiter au Gran Bal au profit des oeuvres francaises de bienfaisance au Chili, qui aura lieu au Stade Francais, le Vendredi 16 décembre 1949 á partir de 23 heures, avec le concours du grand chansonier francais Charles Trenet. Les entrées sont en vente: á la Maison de France, au Stade Francais, á la Librairie Francaise, Estado 36. (Retenez vos tables au Stade Francais). Tenue de Ville.

Les personnes ayant acheté des cartes pour cette méme féte qui devait avoir lieu au "Casanova" le 7 octobre dernier, sont priées de les échanger á la Maison de France, Agustinas 719.

DESPEDIDA DE SOLTERA EN EL HOTEL CRILLON.— Hoy a las 17.30 horas se efectuará la despedida de soltera ofrecida a la señorita Noemí Ubeda Brickle.

Las adhesiones se reciben en la caja del hotel.

EN EL TEATRO ORIENTE.— Hoy a las 15.30 horas se presentan tres valores artísticos en el Teatro Oriente, la conocida coreógrafo Doreen Young, Ludmila Grechaninoff, eximia bailarina, y Aída Valencia, concertista en piano, en la presentación de Alumnos de la Escuela de Baile.

RECEPCION A ... POBLETE GOM... brillo se realizó ... domingo último ... que sus amigos ... ñor David Poblete ... nocido dirigente ... tivo y gremial de ... Quinta Normal, ... prolongó hasta ... ras de la madru... nuarse en un a...

Ofreció la ... señor Julio M... quien en concep... rindió un cálido ... aprecio al festeja... hizo entrega de ... artístico pergami... ba centenares de ...

El señor Poblete ... emocionadas pala... naje de que se ... to.

rimonio Bunster Risopatrón-rea Hudson.-

orita Cecilia Correa Hudson, cuyo matrimonio con Hugo Bunster Risopatrón se efectuará hoy a las en la Parroquia de la Anunciación, (Plaza Pe-Valdivia).

n padrinos, por parte de la novia, don Osvaldo Co-lia y doña Nora Hudson de Correa, y por parte o, don Jorge Ossa Garland y doña María Isabel n de Bunster, y testigos, los señores Julio Hud-s, Arnoldo Hudson Campbell, Carlos Correa Avi-tin Correa Avila, Raúl Hudson Campbell, Manuel Mariotti, Enrique Ugarte Contreras, Carlos de la ante, Fernando Correa Hudson, Eduardo Correa H., unster Mac-Crea, Enrique Benítez Labbé, Carlos Ri-Moreno, Hernán Díaz Carrasco, Oscar Morel Morel, Castro Ossandón, David Frías Donoso, Ignacio ía Maroto, Juvenal Moreno Merino y Jorge Hodg-ados.

CIMIENTO.— Ha de-existir en esta capital, de 55 años, el respe-estro don Arturo Pa-redes, después de una tera, consagrada a la a y al periodismo en o, Santiago y Concep-culado a distinguidas de la capital y Chillán, Paredes deja tras de brillante labor funcio-pedagógica, y su hogar pre un modelo de vir-tud, en el que siempre encontró acogida cariñosa y leal todo quien a él llegara.

Los funerales se efectuarán hoy a las 16 horas, partiendo el cortejo desde Moneda 2445, en dirección al Cementerio General.

NACIMIENTOS.— En Buenos Aires ha nacido Donald James hijo del señor Stanley I. Brooks y de la señora Marian P. de Brooks.

EN LA DIPLOMACIA.— Hoy se efectuará el cocktail que el Ministro de Austria, y señora Verena de Kripp, ofrecerán en su residencia de Avda. Miguel Claro 502, a sus relaciones sociales y miembros del Cuerpo Diplomático.

—La próxima semana partirán a Colombia el Secretario de la Embajada de Colombia, señor César Garrido y señora Rosita de Garrido e hijos.

KERMESSE EN LA ASOCIACION CRISTIANA FEMENINA.— Hoy a las 15.30 horas se iniciará en Huérfanos 1381, la kermesse organizada por la Asociación Cristiana Femenina.

Las entradas se pueden solicitar en el local de la Asociación, y son con derecho a once, y desde las 19 horas adelante habrá baile.

EN HONOR DE LA SEÑORA DOLL DE DIAZ.— Se nos encarga avisar a las socias de la Cooperación Cívica y Económica Femenina, que pasen a inscribirse al Hotel Crillon para el té que la institución ofrecerá a la señora Elena Doll de Díaz, con motivo de su regreso de Estados Unidos. Esta invitación se hace extensiva a sus relaciones sociales y simpatizantes.

MATRIMONIO SILVA IBARRA-PRADO RIVEROS.— Hoy será bendecido por el Pbro. señor Carlos Hamilton el matrimonio de la señorita Carmen Prado Riveros con el señor Raúl Silva Ibarra, en la Iglesia de los RR. PP. Franceses, a las 17.30 horas.

Serán padrinos por parte de la novia, el señor Alberto Prado Molina y señora Mercedes Riveros de Prado; y por parte del novio, el señor Emigdio Silva Cortés y señora Elena Ibarra de Silva.

Testigos en el matrimonio religioso serán los señores: Pedro León Riveros Soto Aguilar, Carlos Prado Martínez, Ricardo Devoto, Julio Lisoni Rojas, Alberto Prado Riveros, Jorge Bambach M., Adolfo Gana Mandiola, Amaro Olivares Cuevas, Romualdo Silva Cortés, Alfredo Silva Cortés, J. Elías Silva Cortés, Oscar Silva Cortés, Ramón Ortúzar Escobar, José Manuel Balmaceda Ossa, César Velasco Urzúa, Manuel Ibarra W.

En el matrimonio civil serán testigos los señores: Francisco Solar Formas, Alfonso Riveros Soto Aguilar, Juan Diethsch W., Renato Gazmuri G., Germán Ugarte Donoso, Luis Lagos Z., Luis Barros Torres, Hernán Silva Cortés, César Silva Cortés, Luis Silva Cortés, Gustavo Ross Bravo, Domingo Ibarra W., Bernardo Valenzuela del Solar, Raúl Poblete Barth.

Señorita MARIA LORETO VARAS RIVERA, cuyo matrimonio con el señor Ignacio Alamos Besa quedará concertado hoy.— Harán la visita de estilo don Andrés Alamos Lamas y la señora Elena Besa de Alamos.—

Matrimonio Herrera Muñoz-Cuevas Torrealba.-

Señorita Eliana Cuevas Torrealba cuyo matrimonio con el señor Orlando Herrera Muñoz, se efectuará hoy a las 18.30 horas en la Iglesia de los RR. PP. Franceses.

Pondrá las bendiciones el Rvdo. Padre Ramón Cuevas Torrealba, SS. CC..

Serán padrinos por parte de la novia, don Eduardo Cuevas Vargas y señora Emma Torrealba de Cuevas; y por parte del novio, don José Miguel Herrera Morales y señora Rebeca Muñoz de Herrera.

Testigos en la ceremonia religiosa serán los señores Miguel Ramón Cuevas Torrealba, Alvaro Rodríguez Torrealba, Osvaldo Cuevas Torrealba y doctor Raúl Ortega Aguayo, por parte de la novia; y los señores Jorge Muñoz Monti, Ernesto Pollman Blumemberg, Alberto León Pizarro y Eusebio Ruiz Alvarez, por parte del novio.

En la ceremonia civil, serán testigos por parte de la novia, los señores Sergio Cuevas Torrealba, Francisco Cuevas Torrealba, Germán Cuevas Torrealba y Edgardo Weason Torrealba; y por parte del novio, los señores Alfredo Pollman Blumemberg, Armando Muñoz Mateluna, Artimino Sabatini Giagnoni y Enrique Rosseau Abarza.

RECEPCION EN HONOR DEL MINISTRO CONSEJERO DE HONDURAS.— El Cuerpo Consular de Santiago festejará esta tarde al antiguo Cónsul de Honduras, don Luis Molina Wood, con motivo de su reciente designación de Ministro Consejero de la Legación de ese país ante nuestro Gobierno.

Esta recepción tendrá lugar hoy a las 19 horas en los salones del Waldorf. Asistirán miembros consulares, funcionarios de nuestra Cancillería y distinguidas personalidades de nuestro mundo social.

MATRIMONIOS.— Hoy se efectuará privadamente el matrimonio de la señorita Blanca Cristina Vega Hoedl con el teniente de Aviación señor Eleuterio Molina Betancourt.

LA ZANAHORIA ES RICA EN CELULOSA

La zanahoria contiene gran cantidad de celulosa, residuo digerible que estimula las contracciones intestinales. Por esto, está indicada especialmente en los casos de estreñimiento, debido a la pereza intestinal en las personas de edad o de vida sedentaria.

Además, es rica en principios vitamínicos que estimulan el crecimiento, evitan las enfermedades de la vista, protege el epitelio. Además, contiene hierro, calcio, fósforo, etc.

Un jugo de zanahoria del Waldorf, Ahumada 131, contiene todos los principios vitamínicos y minerales, pues se prepara en una máquina eléctrica "VEG-O-MATIC", única en Chile, que desmenuza la pulpa y los tejidos de las frutas y verduras, conservándoles sus propiedades fundamentales.

FABRICA DE CARTERAS "VIENA"
Antes 21 de Mayo 539
AHORA ATIENDE EN PASAJE CONSISTORIAL, LOCAL 18
Siempre novedades en carteras, a precios bajísimos.
VEA VITRINAS
SABADO ABIERTO TODO EL DIA

SIERRA HUINCHA
con motor de 7 caballos
GUILLIET
Esta excelente sierra huincha, fabricada para trabajo rápido, seguro y firme, posee una mesa inclinable de 1 metro por 90 centímetros... y una altura máxima de corte de 640 milímetros!...
El motor incorporado de 7 caballos asegura la potencia necesaria para cualquier velocidad y espesor de corte.
Véalas en nuestro Departamento Técnico
FERRETERIA SANTIAGO
Ostertag y Co.
TEATINOS 240 - SANTIAGO

Miguelina
"EL NIDO IDEAL PARA SU BEBE"
COCHES CUNAS Playpens
COMPLETOS, CON COLCHON Y ALMOHADA, CONFECCION DE PRIMERA
SOLICITE MUESTRAS DE TELAS Y COLORES
Pedidos provincias contra reembolso
SAN DIEGO 1749-A
CASILLA 4152 - TEL 54117

Vitrinistas
TECNICOS EN MONTAJE DE VITRINAS Y ARQUITECTURA INTERIOR
SE OFRECEN
TELEFONOS: 61608 y 37620

Fca. de Sedas UAUY
OFRECE:
MONGOL .. .. $ 45.—
SATAN .. .. 75.—
REVERSIBLE .. .. 110.—
CHISELA .. .. 90.—
AHUMADA 340
LOCAL 1026
(Pasaje Agustín Edwards)

MATERNIDAD PARTICULAR
LEONTINA DE GILABERT
MATRONA
Estudios en el extranjero ofrece sus servicios en
PORTUGAL 234
Precios módicos — Esmerada atención — Servicio Médico

ESTE ES EL MOMENTO DE COMPRAR SU
REGALO
— EN —
CASA Euzkadi
LINDAS camisas sport .. .. $ 126.—
PANTALONES de baño, tipo americano .. 88.—
CAMISAS en lindos colores .. .. 130.—
CAMISAS sport, panamá de seda .. .. .. 212.—
CAMISAS, en la mejor popelina, cuello Flex .. .. 215.—
SLIPS, para hombre, Prince Albert 35.80
SUSPENSORES, lindos diseños, rico elástico 39.80
CORBATAS, dibujos de gran novedad .. 49.80
SOQUETES mercerizados, lindos colores 10.80
PAÑUELOS grandes, dibujos de novedad 13.80
CINTURONES, gran novedad 31.80
ESTAS Y MILES
DE OFERTAS TENTADORAS, SOLO EN
San PABLO 1042
ENTRE PUENTE y BANDERA

Severa exposición contra el Gobierno de Colombia

Entregaron ayer a la publicidad miembros del Partido Liberal

BOGOTA, diciembre 5.— (UP.) —(Por Correo Aéreo.)— En un documento del Partido Liberal, firmado por más de 150 personalidades de esa agrupación, se "enjuicia" al Gobierno de Mariano Ospina Pérez.

Los firmantes se dirigen al Presidente "sólo en el carácter de ciudadanos colombianos y el hecho de haber ocupado muchos de nosotros posiciones destacadas en la vida pública de la nación, que no nos da derecho sino que imponemos el deber de hacer constar aquí algunos conceptos de la situación. Hablamos también como miembros de un partido que ha sufrido en los últimos meses y sigue sufriendo persecuciones no conocidas antes por ninguna colectividad política de Colombia.

"Este partido se vió alejado de las urnas con una coacción oficial sin precedente que le cerró todos los caminos del sufragio. Aquella imposibilidad no se debió sólo al hecho que se les hubiera arrebatado a muchos millares de nuestros copartidarios las cédulas que acreditaban sus condiciones de ciudadanos; se debió, principalmente, al clima de terror implantado en muy considerable número de municipios colombianos".

El documento enumera diversos actos de violencia ocurridos antes de las elecciones y dice que se necesitaría un documento muy extenso para citar todos los casos de "atroces atentados que se han cometido recientemente contra la persona humana, vida, honra y bienes de los habitantes de Colombia".

El documento califica de "asesinato" las muertes de Vicente Echandía, Luis Jorge Cerón, Bernal Alejandro Stankoff y Enrique Rivera Forero, ocurridos el 25 de noviembre.

Expresa que no sólo se arrebató al liberalismo el "derecho de votar, sino también de hablar" y que no se permitió publicar ninguno de los documentos de la directiva del Partido Liberal. Añade que el Gobierno "está utilizando las facultades de que dispone en el orden económico como armas destinadas a presionar políticamente. Desmiente que nunca se hubieran realizado en Colombia elecciones bajo el imperio de la ley marcial.

Menciona después que los comicios "se efectuaron sin libertad de prensa, palabra ni reunión, clausurados por la fuerza, el Congreso, asambleas y cabildos, sometidos los ciudadanos al toque de queda. No creemos exagerado afirmar que el país está viviendo un régimen de terror organizado y sistemático no conocido en Colombia desde la época del pacificador español Pablo Morillo".

Declara: "Ninguna interpretación de los textos constitucionales podría justificar la clausura del Congreso; los poderes Legislativo, Ejecutivo y Judicial han sido reemplazados por otros menos democráticos: la artillería, infantería y caballería".

El documento termina pidiendo que se permita su publicación en la prensa nacional, para que la opinión pública pueda analizar y juzgar los méritos y razones en que se apoya y se pronuncie sobre los derroteros que deba seguir la República.

BOGOTA, Colombia.— En la maltratada Séptima Avenida, que aun conserva las cicatrices del 9 de abril de 1948, día en que asesinaron al Dr. Jorge Eliecer Gaitán, el público camina muy a menudo entre soldados del ejército que con sus mauseres listos para entrar en acción, hacen cumplir las disposiciones del estado de sitio.— (Foto ACME).

Sus yacimientos de uranio comenzará a explotar el Gobierno mexicano en 1950

CIUDAD DE MEXICO, 9.— (UP).— Raúl de la Peña, jefe de Investigaciones minerológicas del Gobierno mexicano, dijo que el próximo año comenzará el desarrollo de las fuentes de uranio que hay en el país.

Añadió que su organización está completando las investigaciones acerca de todos los depósitos de uranio que se dice, existen en México.

Aseguró que existía este metal en dos sitios diferentes del Estado de Chihuahua, y según informes, también en Oaxaca, Guerrero Durango Sinaloa y Sonora.

Dijo también que se había encontrado yacimientos de uranio en las ricas regiones auríferas de Placer, en Guadalupe y Puerto del Aire.

El Gobierno Federal está estudiando una nueva ley de control sobre las reservas de uranio, la que castigaría como delito contra el Estado el hecho de no declarar toda existencia de ese metal.

Fracasaron comunistas que se infiltraban en las minas de uranio del Congo Belga

BRUSELAS, 9.— (UP).— Fuentes del Servicio de Seguridad Nacional informaron que las tentativas de los comunistas de infiltrarse en las minas de uranio de Shikolobwe, en la provincia de Katanga, del Congo Belga, han fracasado y se ha detenido a cuatro indígenas que confesaron haber solicitado trabajar en las minas por una oferta que se les hizo de "grandes recompensas" si obtenían datos secretos de la producción para "una potencia extranjera".

Las minas están cerca del límite de Rhodesia septentrional y Angola Portuguesa. Emplean alrededor de diez mil indígenas y tienen algunas vetas tan ricas, que el mineral extraído tiene más de 60 por ciento ciento de contenido de óxido de uranio. Toda la producción se destina a Estados Unidos, en conformidad con el convenio secreto de 1944 entre Bélgica, Estados Unidos, Canadá y Gran Bretaña.

Se calcula que su producción es casi la mitad de la mundial, aparte de la obtenida en la Unión Soviética. Según los cálculos, las minas habrán aumentado al doble su actual producción para fines del año próximo y en sus cercanías se construye la mayor refinería del mundo, que comenzará a operar en junio de 1950. También están en construcción alojamientos para tres mil blancos y 25.000 nativos. Estos son contratados por siete años y reciben un sueldo equivalente a 25 dólares mensuales, con casa y comida.

Se exilan en EE. UU. dos ex Presidentes panameños

CIUDAD DE PANAMA, 9.— (U. P.)— Los ex Presidentes Enrique Jiménez y Ricardo Adolfo de La Guardia, los últimos refugiados políticos que estaban hospedados en el Hotel Tivoli, se embarcarán mañana con rumbo a Estados Unidos.

Jiménez y su esposa, salen hacia California a bordo del barco "M. V. Tudor", de la Barber Wilhelmsen Line.

De la Guardia partirá en el "San Cristóbal", de la Panamá Line, con destino a Nueva York.

Aunque todos los refugiados del Hotel Tivoli han salido del país, el ex Presidente Daniel Chanis continúa en la zona del Canal, y vive en casa de un amigo.

La tranquilidad en el país ha quedado restablecida completamente.

El Gobierno de Arnulfo Arias ha ido fortaleciéndose a pesar que continúan en la Policía los mismos jefes que precipitaron la reciente crisis en el país.

AUTO AUSTIN 1949
— SIN USO —
VENDO DE OCASION
TRATAR Y VERLO, HOTEL BIDART
NUEVA YORK 10 - FONO 40224

Ecuador y Venezuela reconocen a Panamá

Ataque a Chile respondió el Embajador en México, Enrique Gajardo Villarroel

CIUDAD DE MEXICO, 9.— (U. P.)— El Embajador chileno, Enrique Gajardo Villarroel, contestó el ataque hecho por tres comunistas chilenos al Presidente de Chile Gabriel González Videla con la acusación de que la "única dictadura verdaderamente aterrorizadora en el mundo de hoy, es la del comunismo". "Ya estoy acostumbrado a estos ataques contra mi país".

Más adelante añadió: "Y, si no fuera por respeto a la opinión pública mexicana no me molestaría con sus calumnias".

El Embajador aludió a la protesta enviada a la NU el miércoles por un grupo de refugiados políticos chilenos encabezados por Pablo Neruda, César Godoy Urrutia y Luis Enrique Délano.

En la protesta se acusó al Gobierno del Presidente González Videla de violar los derechos del hombre. "En Chile no hay campos de concentración" declaró Gajardo. "El deseo de los comunistas de convertirse en mártires, los lleva a considerar como campo de concentración todo sitio en Chile en que pueda haber un comunista".

PLAN COMUNISTA DE AGITACION EN REP. ARGENTINA

BUENOS AIRES, 9.— (UP.) —El diario matutino "Democracia" publica una noticia de su corresponsal en Tucumán, el cual informa que se descubrió en esa provincia un plan comunista de agitación, destinado a provocar un movimiento huelguístico que seguiría al que acaba de terminar, y que duró 45 días.

Importante contrabando de drogas hallaron en N. York

NUEVA YORK, 9.— (U. P.).— Roberto Ortiz, de 27 años de edad, a quien la policía identificó como portorriqueño, comparecerá hoy ante un tribunal, para dar respuesta a las acusaciones de poseer y vender narcóticos que han formulado en su contra las autoridades policiales.

Ortiz fué arrestado anoche, conjuntamente con otras tres personas, después de descubrirse lo que la policía calculó se trataba de medio millón de dólares en cocaína y marihuana.

Uno de los otros detenidos, Joseph Rodríguez, a quien se describió como el cerebro de la organización, fué citado como diciendo que obtenía las drogas en México y Perú.

La policía dijo que la mayor parte de esas drogas eran transportadas a Estados Unidos por avión.

En peligro de hacerse general huelga de 48 horas declarada por obreros griegos

ATENAS, 9.— (UP).— Se calcula que unos 70.000 obreros de esta capital y El Pireo, han iniciado una huelga general de 48 horas, en apoyo de sus demandas para obtener un 40 por ciento de aumento en sus salarios, para hacer frente al costo de la vida que sube en forma creciente.

Se tiene entendido que los obreros de Patras y Larissa, también se declararon en huelga y que los obreros de Salónica proyectan unirse en breve al paro.

Los obreros de los servicios de utilidad pública, los empleados municipales, empleados de correos y telégrafos y los obreros de las fábricas se han unido a la huelga, que es la más grave producida en el país desde la guerra.

El último aumento general de los salarios fué de un 23 por ciento en el mes de noviembre de 1947.

Reducción de mil millones para el Plan Marshall proponen 2 senadores de E. U.

WASHINGTON, 9. — (UP). — Los senadores demócratas Wills Robertson y John Mac Lellan, que acaban de realizar un recorrido por Europa occidental, propusieron que los gastos del Plan Marshall para 1950 sean reducidos en 1.000 millones o más de dólares y abogaron a la vez, por que se hagan préstamos a España.

Tanto Robertson como McLellan manifestaron que en su opinión debía facilitarse préstamos a España. Dijeron, no obstante, que ninguno de ellos recomendaría que se obligue a las demás naciones participantes del Plan Marshall a admitir a España en el programa.

Robertson dijo que España necesita trigo, algodón y maquinaria y que era partidario de que el Banco de Exportación e Importación le concediera créditos para adquirir esos productos.

McLellan dijo que esperaba que pudieran restablecerse plenas relaciones diplomáticas y comerciales con España.

Sobre esa cuestión Robertson expresó que naturalmente la NU era la que debía decidir sobre las cuestiones de las relaciones diplomáticas.

Participación de los negros en el Gobierno de la colonia inglesa de Costa de Oro, Africa

LONDRES, — (ESPECIAL).— Se está forjando historia en Africa occidental. Si las proposiciones para una nueva Constitución son aceptadas, la Costa de Oro dará un paso más hacia la aspiración de hacer de ese territorio, el primer dominio gobernado por africanos del Imperio Británico. Tal es la posibilidad que se presenta ahora que el Gobierno británico ha aceptado rápida y cordialmente el Informe Coussey sobre la Costa de Oro, considerándolo un plan practicable, dentro de cuyo marco puede proseguir el desarrollo constitucional de ese territorio africano.

Este informe, que actualmente está siendo estudiado detalladamente, por los turistas constitucionales británicos y expertos coloniales, es un documento histórico que abre un nuevo e importante capítulo en la historia colonial británica. Sus implicaciones son trascendentales, pues establecerán el modelo para el progreso constitucional de otras partes de Africa y otros territorios del Imperio Colonial.

Por primera vez se estableció en territorio africano un comité integrado totalmente por africanos para determinar el destino de los pueblos africanos. Cuarenta personas, encabezadas por el jurisperito Coussey, que representan a todos los pueblos de la Costa de Oro, trabajaron durante siete meses para presentar un panorama perfectamente claro de las condiciones políticas que imperan en todas partes de ese territorio, las aspiraciones del pueblo y los mecanismos legislativos y administrativos necesarios para que la Costa de Oro avance rápidamente hacia el Gobierno autónomo, objetivo actual del Gobierno británico para todos los territorios coloniales.

El informe Coussey precisa las reformas deseables en la administración central, regional, municipal y rural. Cinco puntos principales se recomiendan para el gobierno central: Una legislatura más amplia de miembros elegidos por votación popular; una mayoría substancial de africanos en el Consejo; Ministros africanos tendrán la responsabilidad de la administración de los gobiernos departamentales; el Gobernador mantendrá la responsabilidad suprema, pero con facultades restringidas y cuidadosamente definidas.

Un aspecto significativo del informe es su franqueza. Reconoce las dificultades de introducir un sistema de gobierno responsable por la ausencia de partidos organizados, que cristalicen las aspiraciones del electorado; el retraso político de algunas secciones del país y la gran divergencia de intereses regionales. Todos estos problemas han sido enfocados y resueltos. El comité expresa su admiración por las instituciones británicas y expresa en su informe: "Al iniciar un nuevo orden en la vida política, hemos elegido el modelo británico y hemos tratado de fundirlo con nuestras instituciones tradicionales". Agrega el informe que se ha tratado de llegar "a una síntesis del tipo tradicional de gobierno local, con las más evolucionadas formas democráticas de gobierno local de Gran Bretaña, las cuales, después de cuidadoso estudio, hemos preferido como modelo antes que las de Francia o Estados Unidos".

A. O.

AVISAMOS
que sólo hasta el 20 DEL MES EN CURSO, nuestra moderna LIBRERIA de ESTADO 108, atenderá CREDITOS en su SECCION JUGUETERIA, en cuyo ramo cuenta con un novedoso surtido de maravillosos JUGUETES MECANICOS de procedencia NORTEAMERICANA, ALEMANA Y JAPONESA. Por tanto, rogamos a las personas que deseen acogerse a dicha franquicia, se sirvan solicitar sus CREDITOS antes de la fecha señalada más arriba.
Musalem Hnos. S. A.

Estados Unidos prosigue aún consultas con otros Gobiernos del Continente

QUITO, 9.— (UP.)— El Canciller Neftalí Ponce emitió un comunicado en que dice "que cumplido el proceso de consulta y establecido que el Gobierno de Panamá ejerce autoridad sobre todo el territorio nacional y que está dispuesto a cumplir sus compromisos internacionales, el Gobierno de Ecuador decidirá continuar sus relaciones diplomáticas".

CARACAS, 9.— (UP.)— La Junta Militar de Gobierno resolvió continuar las relaciones diplomáticas con Panamá. El anuncio dice que la resolución se ha tomado sobre la base de la resolución 35 de la Novena Conferencia Interamericana de Bogotá.

WASHINGTON, 9.— (UP.)— El portavoz del Departamento de Estado, Michael McDermott, manifestó que continúan aún las consultas con las otras repúblicas americanas sobre el reconocimiento de Panamá. Agregó que hasta ahora no se ha llegado a decisión alguna.

Fuentes informadas entienden, empero, que aparentemente los Gobiernos que han sido consultados hasta ahora favorecen el reconocimiento del Gobierno de Arnulfo Arias.

Estas fuentes señalaron el hecho que el Secretario de Estado, Dean Acheson, en un reciente discurso, dijo que las dos condiciones que deben llenar los Gobiernos para obtener el reconocimiento de Estados Unidos, es que deben asumir el cumplimiento de sus responsabilidades internacionales y deben gobernar en toda la extensión el territorio del país. Las fuentes dijeron que otras repúblicas americanas que han sido consultadas concuerdan en que estas condiciones deben llenarse para merecer el reconocimiento.

Despedida al Embajador de Argentina ofreció Vergara

BUENOS AIRES, 9.—(UP). —El Embajador de Chile, señor Germán Vergara Donoso, ofreció esta noche en la Embajada un banquete en honor del nuevo Embajador argentino en Santiago, doctor Gustavo Lerena, y señora. Asistieron el Ministro de Relaciones Exteriores, Paz, y señora, y otros Ministros y senadores argentinos, el senador chileno señor Eduardo Alessandri Rodríguez, altos funcionarios de la Cancillería, miembros prominentes de los círculos sociales y comerciales y personas representativas de la colectividad chilena.

Sigue reduciéndose agua para consumo en N. York

NUEVA YORK, 9.— (UP.)— Las existencias de agua de la ciudad han disminuído al extremo de que si continúa la sequía, habría que implantar el racionamiento dentro de 38 días, mientras una sección de la zona metropolitana era declarada en estado de emergencia.

El Gobernador de Nueva York Alfred E. Driscoll, ordenó a las comunidades que se encuentran en el sector norte del Estado, vecinas a la ciudad de Nueva York que deben conservar al máximo el agua de que disponen para los próximos 45 días.

Un almuerzo a dirigentes obreros ofreció Embajador Manuel Bianchi en Londres

LONDRES, 9.— (U. P.).— El Embajador de Chile en esta capital ofreció un almuerzo a Bernardo Ibáñez, y a otros delegados latinoamericanos que asisten a la Conferencia de la Confederación Internacional de Sindicatos Libres.

Acciones Lautaro Nitrate bajaron en mercado inglés

LONDRES, 9.— (U. P.).— Las acciones de la Lautaro Nitrate Co., decayeron siete chelines y uno y medio peniques, cotizándose a 35 chelines y siete y medio peniques, al hacerse el anuncio de una fuerte disminución en las utilidades de la empresa y la reducción del dividendo.

F. H. Bartolomew, nuevo Consejero de la "U. P."

NUEVA YORK, 9.— (U. P.).— La designación de Frank H. Bartholomew, como miembro del consejo directivo de "La United Press", fué anunciada hoy por el presidente general señor Hugh Baillie.

Bartholomew es vicepresidente de La United Press, y tiene a su cargo la zona del Pacífico, con sus oficinas en San Francisco de California.

8 heridos en choque de expreso París-Londres

LONDRES, 9.— (U. P.). — Ocho personas resultaron heridas en el choque del tren expreso "Flecha de Oro", de París a Londres, con otros tres trenes, a corta distancia de la Estación Victoria, de Londres.

El "Flecha de Oro", que entraba lentamente en la estación, se estrelló contra una locomotora, que se descarriló y quedó como obstáculo al paso del tren suburbano que se dirigía a Croydon del Oeste.

Bruno
EL MEJOR PAN DE PASCUA
EMPANADAS
FABRICA GARCIA REYES 9 TEL 91307
SUCURSALES:
SAN DIEGO 1561-FONO 52523
MAC-IVER 191 Av. 12 de FEBRERO 145

NOTICIAS DE AMERICA

ARGENTINA

BUENOS AIRES, 9 (U. P.)— Estuvo con el Presidente de la República el doctor Gabriel Gosálvez, quien fué Canciller Hipólito Jesús Paz.

No se ha revelado los asuntos que trata mañana hacia Montevideo el presidente nacional Percy Hodgson, en donde permanecerá para seguir después a otros países de Sud.

URUGUAY

MONTEVIDEO, 9 (U. P.)— Mañana por primera vez en Sud América la obra más famosas y discutidas del escritor francés.

En el Teatro Solís Esteban Serrador papel principal y con él colaborarán los elementos de la Comedia Nacional.

MONTEVIDEO, 9 (U. P.)— Presentó al Presidente Battle Berres el nuevo Embajador glas Howard, quien hizo entrega de sus Mandatario uruguayo, en una ceremonia.

Un banquete en honor de emb europeos ofreció Embajador V

BUENOS AIRES, 9 (U. P.)—El Embajador Germán Vergara Donoso ofreció un banquete blos europeos que asisten al Primer Congreso Trabajo en esta capital, profesores Enrique Luiggi Carozzi, Angelo Viziano y doctor T dente de la Comisión Internacional Permanente Trabajo.

La demostración se hizo extensiva al presidente de la delegación chilena, al Congreso, doctor José Anzola Jiménez, con motivo de su brillante actuación y de su trabajo sobre "Neumoconiosis", que ha merecido el favorable comentario de la prensa local y de los médicos delegados al Congreso.

El Embajador Vergara brindó por una creciente cooperación entre el Viejo Mundo y las Amé-

10 años de prisión para los autores de complot frustrado en Guatemala

CIUDAD DE GUATEMALA, 9.— (U. P.).— La Corte Marcial dictó sentencia contra tres oficiales del Ejército guatemalteco y los condenó a 10 años de prisión por los cargos de ser dirigentes del abortado complot revolucionario del 18 de julio, el que originó una encarnizada lucha en esta capital.

Los sentenciados son: el Coronel René Quiñones Bone, Teniente Coronel Flavio Méndez y el Mayor Enrique Trinidad Oliva.

Otros 11 oficiales recibieron sentencias que fluctúan desde dos hasta cinco años de prisión.

Seis oficiales fueron absueltos y se prosigue el proceso contra otros acusados.

Murió Agregado Comercial de Argentina en Panamá

BALBOA, Zona del Canal de Panamá, 9.— (U. P.) — Se espera que hoy se anuncie los funerales del Agregado Comercial argentino Carlos Pernecco, quien falleció anoche en el Hospital de Gorgas, a consecuencia de una operación que se le practicó.

MOTO IND
VENDO
Con sidecar, especial para pase
MOTOR MUY BUENO, NEUMATI
ESTADO, BATERIA NUE
TOTALMENTE REVISADA, EN PE
ESTADO.
ESTACION SERVICIO SAN
Gran Avenida 33

Compañía de Consu
de Gas de San
Para los efectos del dividendo y en
dispuesto en el artículo 10 de los Estatu
señores accionistas que el Registro de Tra
ciones permanecerá cerrado desde el 20 al
mes, ambas fechas inclusive.
SANTIAGO, Diciembre 10 de 1949.

LAS MOSCAS
CON
MATELAS CON
FLIT
CON 5% DDT

Se solicitan propu
cerradas
POR SUMINISTRO DE
200 M3. RIPIO
100 M3. ARENA
Bases y antecedentes se podrán retirar
P. M. del Miércoles 14 del presente
Oficina 44.
DEPARTAMENTO COOPERATIVO INT
DE OBRAS DE SALUBRID

TRABAJADORES LIBRES DEL MUNDO ADOPTAN UNA ENERGICA POSICION CONTRA EL SOVIET

nueva Confederación Internacional de Sindica- s Obreros Libres pide unión de todos, para la lucha "por pan y libertad"

LONDRES 9, (U. P.)— La nueva Confederación Interna- nal de sindicatos obreros libres, denunció los "Estados toritarios" de tipo ruso, y dió un energico manifiesto en urge a los trabajadores del mundo, a unirse en su lu- por "pan, libertad y paz". También pide en el mani- to la creación de un sistema universal de control de la rgia atómica, y que se ponga fin al "abuso del veto en Consejo de Seguridad de la NU."

dirigido a los "pobres de os los países, razas y cre- " el manifiesto dice: los con nosotros para lo- r un mundo en el cual los blos estén libres del comu- no, facismo, falangismo y as formas del totalitaris- "

manifiesto, al reafirmar derecho de los obreros a huelga, señaló el comienzo una lucha de la Nueva federación contra la Fe- ación Mundial de Sindi- s obreros dominada por comunistas. Junto con el nifiesto se aprobaron va- resoluciones en que se ma la solidaridad con los eros oprimidos detrás de ortina de Hierro soviética, los países totalitarios." bién pide un amplio ser- de sanidad para todos ro del sistema de previ- social de los países.

Congreso de Cisol apro- manifiesto poco después sancionar la resolución ue se condenan "las con- nes totalitarias" en el , Venezuela, Santo Do- o, Nicaragua y Argenti. sta resolución fué como secuela de la que se apro- yer en la cual se criti- erbamente el régimen de co en España.

mismo Congreso aprobó unanimidad la declara- de los derechos econó- s y sociales, que encie- su exigencia de control energía atómica y la cesación del "abuso" del veto en la NU.

Entre otras cosas esa resolución pide que se amplie sin cesar la colaboración internacional, tales como: Unión de Europa occidental; que Alemania sea reincorporada a la comunidad europea, y que se firmen cuanto antes los tratados de paz con Alemania, Japón y Austria, para que estos países puedan volver a formar parte de la comunidad de naciones libres.

El manifiesto contiene una advertencia al mundo capitalista, pues dice que "donde los intereses económicos privilegiados cierran el camino al progreso humano, el planeamiento particular en procura de ganancias, debe ceder el paso al planeamiento para el pueblo".

Define después uno de sus objetivos de "Pan, Libertad y Paz" en la siguiente forma: "PAN, seguridad económica y justicia social para todos. Esto significa que el instrumento de la abundancia en las naciones industrialmente adelantadas deben ser movilizadas para asegurar trabajo para todos; garantía contra la necesidad, enfermedad y vejez, y mejores niveles de vida en todas partes. Debe prestarse toda clase de ayuda a las regiones poco desarrolladas para que desenvuelvan sus recursos.

Durante 17 horas estuvieron detenidos en Alemania miembros de la misión yugoeslava

BERLIN 9, (U. P.)— (Por JOHN MCDERMOTT).—La policía dirigida por los comunistas de Alemania oriental, mantuvo detenidos en sus domicilios durante 17 horas, a los miembros de la misión militar yogoeslava, que se encuentra aquí, lo que motivó una enérgica protesta por las tres potencias occidentales de ocupación.

Anoche y hoy los miembros de la misión yugoeslava tuvieron que permanecer en sus domicilios. La decisión de autorizarles la libertad de acción coincidió con el anuncio hecho por el Gobierno yugoeslavo de que los diez rusos acusados de ser espías soviéticos y colaboracionistas durante la guerra, han sido condenados a penas de prisión que fluctúan entre tres y veinte años.

La protesta aliada presentada al General Vassily Chuikov, comandante soviético en Alemania, expresaba que el acto de la policía alemana violaba los acuerdos de las cuatro potencias, en virtud de los cuales se aseguraba a los miembros de todas las misiones militares el derecho de libre entrada y salida a Berlín y les garantizaba contra actos arbitrarios de los funcionarios alemanes.

La protesta fué presentada por el coronel británico A. P. Hodges, Jefe del grupo de enlace de las cuatro potencias en el organismo aliado de fiscalización. Hodges dijo que técnicamente representaba a las cuatro potencias de ocupación, pero que "en efecto" sólo representaba a los Estados Unidos, Gran Bretaña y Francia, ya que la protesta fué hecha contra la policía dominada por los soviéticos.

Censurado por comunistas jefe propagandista alemán

BERLIN, 9.— (U. P.)— Según el "Die Welt", diario oficial de la Alta Comisión Británica, Gerhard Eisler, fugitivo de la justicia norteamericana y quien pasó a ser jefe de propaganda del nuevo Gobierno oriental alemán, ha sido "severamente censurado" por los líderes comunistas.

El diario dice que se le ha prohibido a Eisler que haga declaraciones políticas en el futuro, sin que ellas hayan sido aprobadas previamente. Eisler es un ex agente comunista en Estados Unidos, quien huyó de ese país a bordo de un transatlántico polaco mientras esperaba ser juzgado por perjuro.

Eisler atacó a los franceses, en una observación hecha en una recepción dada en Berlín a los polacos expulsados de Francia.

Salvado un avión cubano amenazado por incendio

HOMESEAD (Florida), 9. — (U. P.).— Un avión de la empresa aeropostal cubana, realizó un aterrizaje forzoso en el antiguo aeródromo militar, cercano a esta ciudad, después que uno de sus motores estalló en llamas durante el vuelo a Cuba.

Veinte minutos después de haber levantado vuelo desde Miami, con carga y correspondencia para Cuba, el avión emprendió el regreso cuando se encontraba sobre los cabos de Florida.

El piloto, capitán Carlos Tabernilla, avisó por radio que el avión estaba en llamas, y camiones de bomberos lo aguardaron en el aeródromo.

Las llamas fueron extinguidas, y los cinco tripulantes resultaron ilesos.

Embajada Rusa está distribuyendo propaganda comunista en las escuelas de Estados Unidos

WASHINGTON, 9.— (UP).— Se ha revelado que el representante demócrata George H. Mahon, ha protestado enérgicamente ante la Oficina de Educación de Estados Unidos, de que la Embajada rusa esté utilizando el correo para introducir propaganda comunista en las escuelas públicas del país.

Mahon se quejó en una carta al doctor Earl J. McGrath, Comisionado de Educación de Estados Unidos, de que se está enviando por correo a las escuelas secundarias de Lubbock, Texas, el "Boletín Soviético de Información", revista de propaganda publicada por la Embajada rusa.

La queja de Mahon coincidió con un informe de Norman J. Nelson, subinspector de escuelas de Washington, de que dicho boletín, en el que corrientemente se pinta como una delicia la vida de los trabajadores en la Unión Soviética, se está enviando por correo a las escuelas de esta ciudad.

Se han recibido informes similares de otras partes del país; pero la oficina de McGrath dijo que había informado a Mahon que nada podía hacer sobre el particular, porque no hay ley alguna que prohiba la distribución de revistas en esa forma y, por tanto, toca a las autoridades escolares decidir si los estudiantes deben recibir o no el boletín.

Valentín Sorokin, Segundo Secretario de la Embajada rusa, contestó las preguntas que se le hicieron sobre el asunto, diciendo que creía que en Estados Unidos no hay censura.

En el pasado, el Departamento de Estado no ha visto con buenos ojos protestas similares a éstas. No hubo comentario oficial alguno esta noche sobre el asunto, pero se indicó que si se suprimiera el boletín, Rusia podría tomar represalias prohibiendo que se venda la revista "Amerika" del Deparatmento, que se distribuye en forma censurada en Moscú. Se indicó que además está envuelot en el asunto, como la cuestión de mayor importancia aún, el principio democrático de la libertad de prensa.

Nelson dijo que las autoridades escolares locales consideran el boletín como una "propaganda insidiosa", y que los directores de escuelas le han enviado copias del boletín que han estado recibiendo los alumnos desde que comenzaron las clases en el otoño.

CAMARA FRANCESA ESTA CONTRA EL REARME ALEMAN

PARIS, 9 (U. P.)— La Cámara Alta votó en las primeras horas de hoy contra el rearme de Alemania, al aprobar la resolución de "oposición formal" al rearme, pero urgiendo al mismo tiempo la "participación progresiva de Alemania en la vida internacional de occidente".

La votación se realizó al terminar la sesión que duró todo el día jueves.

AUSTRALIANO ACUSA A HOLANDA DE HABERLO DETENIDO EN BATAVIA

DARWIN (Australia), 9. — (U. P.).— Herbert Ammon, ciudadano australiano de 25 años de edad, afirmó anoche al llegar por la vía aérea desde Batavia, Java, que los holandeses lo mantuvieron 14 meses en un "campo de concentración", sin formularle acusación alguna en su contra.

Ammon dijo que fué capturado como tripulante de una barcaza de 13 metros de largo, que se extravió en septiembre de 1948, mientras se dirigía a Darwin.

Añadió que otro tripulante, Frantz Gerson y su esposa, aún están en poder de los holandeses.

Dijo que Gerson afirmó ser suizo y que hablaba con fuerte acento alemán.

Confirmó que E. U. entregó secreto del radar a Rusia un oficial de Fuerza Aérea

PRESQUE ISLE, Maine, 9.— (U. P.)— Lloyd Chesley, de 40 años de edad, ex mayor de la Fuerza Aérea, dijo que proporcionó información ultrasecreta sobre el radar norteamericano a un general ruso, en 1944.

Chesley, quien actualmente es gerente de un restaurante dijo que un oficial soviético llegó a la base de la Fuerza Aérea en Cluntoe, Irlanda, con la autorización de examinar el equipo de radar norteamericano. Declaró: "El general hizo preguntas sobre el alcance y operación del equipo".

Añadió que no sabía quién había autorizado la visita del militar soviético, pero que éste había llegado acompañado de un mayor norteamericano.

CUATRO BOMBAS ATOMICAS POR MES ESTA FABRICANDO RUSIA

Cuatro rumanos raptaron un avión con 20 personas y se escaparon hacia Yugoeslavia

BELGRADO, 9 (U. P.)—Cuatro rumanos mataron hoy a tiros a un guardia de la milicia en una audaz tentativa en pleno vuelo, y obligaron al piloto de un aeroplano rumano a transportarlos a Belgrado.

Los sorprendidos guardias yugoeslavos del aeropuerto rodearon al C-47 cuando aterrizó aquí con 15 pasajeros y cinco tripulantes. Los funcionarios yugoeslavos no dijeron si los rumanos obtendrían asilo, pero expresaron que aquellos que deseasen regresar a Rumania podrían hacerlo por tren.

El aeroplano de pasajeros se dirigía de Siben, en Rumania, a Bucarest, cuando cuatro rumanos que deseaban escapar se apoderaron de la pistola del guardia y lo mataron; luego irrumpieron en la cabina del piloto y con la punta de la pistola pegada a su espalda le ordenaron dirigirse a Belgrado.

Los funcionarios dijeron que ninguno de los cuatro rumanos eran personajes de importancia en su país.

Según afirmó periodista radial norteamericano

NUEVA YORK, 9 (U. P.) — Según Kenneth Decourcy, director del "Inteligence Digest", es posible que Rusia tenga submarinos capaces de lanzar bombas atómicas, fondeados en bases secretas de la América Central.

En una transmisión radial, Decourcy dijo que Rusia esta ahora produciendo cuatro bombas atómicas mensuales y construyendo una gran flota de submarinos atómicos capaces de lanzar esos proyectiles.

Dijo: "Rusia está concentrándose en la construcción y equipo con los últimos adelantos de la más grande flota submarina del mundo y está creando una flota de proyectiles supersónicos sin pilotos. Actualmente tiene la mejor fuerza aérea ártica que existe.

"Las bombas lanzadas por submarinos serían una grave amenaza, no sólo para algunos de nuestros principales centros poblados, sino para nuestras vitales comunicaciones marítimas".

La India en la Comunidad Británica

LONDRES " – (Especial).— (Correspondencia exclusiva de Allan Osborne, para "La Nación").— Los últimos trámites parlamentarios acerca de la posición de la India dentro de la Comunidad Británica de Naciones, recibieron la aprobación de la Cámara de los Comunes, sin oposición, a la semana de haber sido adoptada la nueva Constitución de la India en Nueva Delhi. La necesidad de la dictación de la ley llamada "de la India", por el Parlamento británico, fué prevista en abril de este año cuando la Conferencia de la Commonwealth definió las relaciones que existirían entre la India, en su calidad de república y las naciones continuarán como sus asociaciones dentro de la Comunidad de Naciones.

El proyecto de ley no podía ser presentado, sino después que la asamblea constituyente de la India hubiera decidido en definitiva la adopción de las instituciones republicanas. Cuando el Secretario de Estado para las relaciones con la Commonwealth, Noel-Baker, recomendó el proyecto de ley a los Comunes, explicó que él serviría un doble fin: protege los derechos de los ciudadanos de la India que viven en Gran Bretaña, y en el Imperio desde el instante en que el país se constituya en república —el 26 de enero de 1950— y permitirá que se tomen las medidas necesarias para resolver su posición jurídica, sin quitar tiempo a los parlamentarios con los detalles de la legislación.

Las estipulaciones de la ley son indispensables, por cuanto, por decisión de la Conferencia de Commonwealth, los Primeros Ministros de la India continuarán como miembros del Consejo de Ministros del Commonwealth, aun después que el país se convierta en republica, aunque aceptando al Rey "como el símbolo de la libre asociación de los miembros independientes y, en tal calidad, como jefe del Commonwealth".

El Gobierno británico adquiría con allo, en consecuencia, la obligación de velar porque la posición de los ciudadanos de la India residentes en Gran Bretaña y en los territorios coloniales, no resulten perjudicados cuando su patria se convierta en república. En la actualidad, estos ciudadanos residentes en Gran Bretaña y las colonias, disfrutan de plenos derechos como súbditos británicos. Pueden entrar y salir libremente del país y tienen derecho a participar en las elecciones de parlamentarios y municipales, pueden ser miembros de ambas ramas del Parlamento y de los Municipios; pueden practicar las profesiones y dedicarse al comercio en igualdad de condiciones con los súbditos británicos.

La nueva ley protege su posición actual a la vez que preserva las costumbres y las preferencias de que actualmente disfrutan. Además, la legislación aprobada en los Comunes en segunda votación permite que toda ulterior modificación respecto a la India, y a sus ciudadanos sea hecha por el Consejo. Esto tiene por objeto obviar la necesidad de presentarse al Parlamento para que apruebe nuevas leyes cada vez que se opere un cambio en la India en la aplicación de la legislación nueva, que hará surgir la Constitución republicana y que afecte a la posición de sus ciudadanos residentes en Gran Bretaña o en las colonias.

Noel-Baker recibió el apoyo de todos los sectores de la Cámara de los Comunes, cuando habló acerca de la importancia que representa la decisión de la India de seguir como miembro de la Commonwealth, y todos los parlamentarios manifestaron claramente sus buenos deseos hacia la India en estos instantes en que se encuentra en los umbrales de una nueva estructura constitucional.

Aviones de propulsión a chorro recibe Venezuela

LONDRES, 9.— (UP).— Se anunció que la Fuerza Aérea venezolana recibió el primero de un grupo de aviones de caza a propoulsión a chorro "Vampire", fabricados por la empresa británica de Haviland, que cuentan con motores de turbinas de gas.

Venezuela ha sido el duodécimo país en comprar esa clase de aviones que están usando ya Gran Bretaña, Canadá, Australia, India, Africa del Sur, Suecia, Suiza, Noruega, Francia, Italia y Egipto.

Triunfo obtuvieron laboristas británicos en elección complementaria de Bradford

BRADFORD (Inglaterra), 9 (U. P.)— El Partido Laborista derrotó a los conservadores en elecciones complementarias sumamente reñidas en esta ciudad e inmediatamente proclamó el resultado como una prueba de que el Gobierno Socialista continuará en el Poder, como consecuencia de los comicios generales del año próximo.

Los resultados oficiales de la lucha de ayer para llenar una banca parlamentaria, vacante en el distrito sur de Bradford, dieron al candidato laborista, George Craddock 23.335 votos y a su adversario conservador, 19.313.

Los conservadores hallaron cierto alivio en el hecho que la mayoría de los 4.022 votos lograda por el candidato laborista fué inferior a la mitad del margen de 9.002, por la cual triunfó el laborismo en las elecciones generales de 1945.

Con todo, el resultado constituye la 35.o vez consecutiva desde 1945 que el laborismo gana una elección complementaria, para llenar una banca dejada por un laborista.

El candidato liberal C. Canning, que se presentó sin el apoyo de su partido, sólo obtuvo 2.882 votos.

El Ministro de Educación, George Tomlinson, dijo que el triunfo de Craddock era un indicio de lo que serán las elecciones generales.

COMPRAMOS
CASA ESPACIOSA
nstrucción sólida, con bastante terreno en playas cercanas a Santiago, para Colonia Escolar.
★
AGO AL CONTADO
★
MAYORES ANTECEDENTES: —
nta de Auxilio Escolar de Santiago
MUNICIPALIDAD — 2.o PISO — 3 A 5 P. M.

PATINES
IMPORTADOS Y MILES
DE JUGUETES

FABRICA DE
JUGUETES
Ernesto Meyer
J. M. INFANTE 1950
— FONO 47100 —

Bicicletas
B.H.

Industria española, especiales, de media carrera, de paseo para damas, caballeros, niñas y niños; completamente equipadas con bomba y estuche con herramientas. El más completo surtido en plaza
GRANDES FACILIDADES DE PAGO
ARTURO
FRIEDEMANN
MONEDA 1019 — FONO 83269

PAÑOS
DE
TOME

DEPOSITO
DE
CASIMIRES
DEL TELAR AL
CONSUMIDOR
SANTO DOMINGO 1086

CB - 66
— EN —
ONDA LARGA
Estudio:
Huéfanos 1189
Edificio GRACE
Piso 3.o
RADIO CHILENA
CE - 88
— EN —
FRECUENCIA
MODULADA
Teléfono 83832
Casilla 14-D
Santiago
FUNDADA EN 1923
Al servicio de la Cultura, la Industria y el Comercio
DESTACA EN SUS PROGRAMAS DIARIOS LAS SIGUIENTES AUDICIONES:
DIARIO DEL AIRE "GRACE"
Con noticias nacionales propias y extranjeras de la A. P.
8 a 8.30 — 13 a 13.15 — 19 a 19.10 — 22 a 22.10
AUDICION "PARA ELLAS"
De 10.30 a 11 horas, diariamente, excepto domingos.
"LA ONDA DE ESPAÑA"
Literatura, Historia, Tradiciones y Costumbres Españolas, y Noticias de Actualidad.
Lunes, miércoles y viernes, de 21.30 a 22 horas.
INFORMATIVO BURSATIL
Preparado especialmente por JARAS Y SOTTA Y CIA.
Dos veces cada día: 13.15 y 19.15, de lunes a sábado.
PROGRAMA DE MUSICA SELECTA
"ALMACENES PARIS"
13.15 a 14.30, de lunes a sábado.
Concierto Clásico "VIÑA SAN PEDRO"
22.15 a 23.30, de lunes a sábado.
LA OPERA DE LOS DOMINGOS
De 17.30 a 19.30.
"LA HORA INDUSTRIAL"
Organo Oficial de la Sociedad de Fomento Fabril.
Martes, jueves y sábados, de 20 a 20.30 horas.

Firme al Freno

¡ATLAS es ahora
mejor neumático que nunca!
La banda de rodamiento más ancha
del moderno diseño ATLAS, lo hacen
más "firme al freno"
lo que significa mayor seguridad.
ATLAS hecho en Chile,
con 100% de caucho natural
ATLAS, el neumático
para mayor kilometraje.
ATLAS
Esso
ESSO STANDARD OIL CO. (CHILE)
SOCIEDAD ANONIMA COMERCIAL

El fideicomiso sobre Jerusalén acordó anoche la NU

Resolvió ejercer pleno dominio sobre la Ciudad Santa, pese a la oposición de los países ocupantes: Israel y Transjordania

FLUSHING, 9.— (UP.)— (Por Bruce Munn.)— La NU acordó esta noche por abrumadora mayoría, ejercer pleno dominio sobre Jerusalén, a pesar de que Israel y Transjordania, los dos Estados que ocupan la ciudad, advirtieron que el acuerdo no se podrá poner en vigor.

La Asamblea encomenó al Consejo de Fideicomiso de la NU la labor de poner su acuerdo en vigor. La votación sobre los párrafos claves de la resolución fué de 38 a favor, 14 en contra y 7 abstenciones, o sea, el margen mayor que el que la resolución obtuvo en el comité. El acuerdo sobre Jerusalén es el último asunto importante en el temario de la Asamblea y se tomó después de una intensa lucha durante la cual se trató en vano de aplazar el asunto hasta principios del año que viene.

De acuerdo con la resolución aprobada se nombrará un comisionado de la NU para Jerusalén, quién será responsable de la dirección de los asuntos, tanto de la ciudad como de los sitios sagrados, que están dentro y fuera de los límites de la ciudad.

Anticipándose a la oposición de Israel y Transjordania, que actualmente ocupan la vieja y la nueva sección de la ciudad, respectivamente, se advirtió al Consejo de Fideicomiso que no permita que Estado alguno intervenga en su tarea de poner en vigor el acuerdo de la Asamblea. La internacionalización de Jerusalén había sido recomendada por la mayoría del comité político interino de la Asamblea, pero aún había algunos delegados que creían hasta los momentos mismos de realizarse la votación que ello sería modificado en la sesión plenaria de la Asamblea, debido a la fuerte oposición de Israel y a insistencia de Estados Unidos y el Reino Unido de que no podría ponerse en vigor. Pero una coalición de Estados árabes, Rusia y muchos países latinoamericanos logró que se aprobara la resolución al efecto.

Guatemala, Uruguay y Costa Rica votaron en contra de ciertas partes de la resolución, mientras que Chile se abstuvo. India, que en el comité se abstuvo sobre la cuestión de Jerusalén, sorprendió al votar en favor de la resolución.

Ha quedado en duda cómo podrá ponerse en vigor el proyectado régimen internacional para la Ciudad Santa, en vista de la advertencia de Israel de que los judíos de Jerusalén no lo aceptarán. Se sabe que Suecia, que con Holanda sometió un proyecto de resolución menos duro, limitando el régimen internacional a los lugares sagrados, cree que la aprobación de la internacionalización plena sin que se ponga en vigor, representará un duro golpe para el prestigio de la NU. Moshe Sharett, Ministro de Relaciones Exteriores de Israel, hizo una advertencia similar en su último discurso pronunciado ya bien entrada la tarde.

El resultado de la votación fué un gran triunfo para todos los Estados árabes, con excepción de Transjordania, que desde el principio se opusieron a la gestión de Israel por lograr el dominio sobre la ciudad.

16 apicultores alemanes harán estudios en Brasil

HAMBURGO, 9. — (U. P.) — Dieciséis alemanes técnicos en apicultura, incluso cinco mujeres, se dirigirán a Brasil a comienzos del año próximo para estudiar asuntos relacionados con el cultivo de la abeja en los campos.

La expedición permanecerá en Brasil probablemente unos 2 años y se dedicará en parte a la caza de abejas silvestres en la zona tropical del Amazonas, con fines de estudio.

Taipeh, sede de nacionalistas chinos

En el bastión de Formosa está capital del Gobierno

KONG KONG 9, (U. P.)— (Por Víctor Kendrick). — El Gobierno nacionalista chino, comenzó su vida oficial en Taipeh, isla de Formosa — la quinta capital gubernamental en un año — en los momentos en que las tropas comunistas se dedicaban a acabar con los restos de las fuerzas nacionalistas que quedan aún en la China Continental.

Se informó que las columnas rojas se hallan sólo a 20 kilómetros de Chengtu, de donde el Primer Ministro Yen Hsi Shan y su Gabinete huyeron ayer. Se cree que la caída de la ciudad se producirá dentro de 24 horas.

La empresa comercial de transporte aéreo perteneciente al mayor general Claire Chennault, que ha estado evacuando al Gobierno de dicha ciudad, dejó hoy de funcionar.

Las tropas comunistas que operan en el sudeste de China, avanzando por la provincia de Yunan por la carretera de Kewichow-Kunming, ocuparon Chuchong, 104 kilómetros al noreste de Nurming.

Los insistentes rumores que circulan en Hong Kong, dicen que se están realizando negociaciones para la rendición pacífica de esa provincia, que limita con Indochina y Birmania.

El Gobierno provincial de Yunan ya abandonó la ciudad para instalar su capital en Tali, 168 kilómetros al noroeste.

No se ha confirmado la noticia de que los comunistas han llegado a la frontera de Indochina.

El Primer Ministro Yen dijo en Formosa a la Agencia Central de Noticias, que había desechado los planes de un "gabinete móvil", y que en el futuro todas las decisiones serán tomadas en Taipeh o en el Cuartel General Militar de Dichang, en la provincia occidental de Sikang. Yen había esperado reducir al mínimo de 104 individuos del Gobierno nacionalista para poder seguir actuando en el Continente.

Funcionarios que llegan a la isla de Hainan informan que los comunistas se encuentran en los suburbios de Chengtu. Otros informes dicen que los rojos se han divididos en columnas para aislar a Chengtu de Sichang, a donde esperan retirarse algunas fuerzas nacionalistas. El Gobierno ha establecido en esta ciudad su centro de operaciones de "guerrillas" contra los comunistas.

Se creía que Chiang Kai-shek visitaría Sichang y Hainan antes de seguir a Formosa.

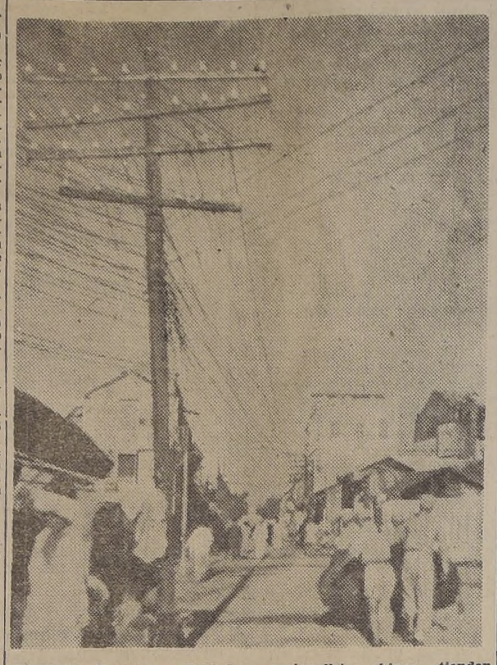

HAIKOW, Hainan. — Soldados nacionalistas chinos tienden alambres telefónicos con instalaciones temporales al lado de las antiguas líneas, para convertir a Haikow, ciudad principal de Hainan, en una base contra un posible ataque en grande escala desde el continente hacia esa isla, de los ejércitos comunistas chinos.— (Foto ACME)

La Unión Panamericana inauguró nuevo edificio

WASHINGTON, 9.— (UP.)— La Unión Panamericana inauguró su nuevo edificio y más de 2.000 personas invitadas por el Secretario General de la Organización de Estados Americanos, visitaron e inspeccionaron sus cuatro pisos.

El nuevo edificio se alza junto al principal de la Unión Panamericana que se abrió al público el 26 de abril de 1910. Entre los diplomáticos que estaban presentes se hallaba el Embajador del Brasil, Mauricio Nabuco.

El nuevo edificio sigue las líneas arquitectónicas latinoamericanas y clásicas.

Admitieron diez acusados de Bulgaria su culpabilidad ante los Tribunales

SOFIA, 9.— (U. P.)— El ex Viceprimer Ministro, Traicho Kostov, y sus diez coacusados, terminaron sus declaraciones, al cumplirse el tercer día del juicio, que se les sigue por traición y espionaje, y todos, con excepción de Kostov, admitieron su culpabilidad.

Kostov, quien hace dos días repudió su confesión hecha antes del juicio, escuchó atentamente las declaraciones de los cuatro últimos acusados, dos de los cuales trataron de implicarlo en delitos de espionaje y sabotaje económico. Los cuatro admitieron como ciertos los cargos formulados contra ellos por el Estado.

El juicio iniciará mañana la segunda fase, cuando deponga una larga lista de testigos (65), a partir de las 9 A. M. hora local.

Los que se declararon culpables hoy, son: Iván Gevrenov, de 65 años de edad, millonario, ex director de la industria del caucho, que admitió haberse dedicado al espionaje por cuenta de Gran Bretaña. Añadió Kostov que dirigió al grupo que trató de sabotear la economía de Bulgaria.

Glagoi Chadji, de 38 años de edad, ex Consejero de la Embajada de Yugoeslavia de aquí, quien dijo que él era el saboteador económico, e indirectamente nombró a Kostov como el jefe de un grupo que se dice trabajaba para ayudar a Yugoeslavia, a apoderarse de Macedonia.

Vassil Ivanovisky, de 43 años de edad, ex instructor del comité central del partido comunista búlgaro, quien admitió "haber dado regularmente informaciones secretas a los agentes del Servicio Secreto yugoeslavo".

Ilya Byaltzaliev, de 38 años, ex jefe del Departamento de Propaganda de la Dirección Oficial de Construcción de Viviendas en Sofía, quien también se declaró culpable de haberse dedicado al espionaje en favor de Yugoeslavia.

Estos dos últimos no mencionaron a Kostov.

Al preguntarse a Panzov qué papel había desempeñado Kostov para ayudar a Yugoeslavia a apoderarse de Macedonia, dijo que sólo sabía lo que le había dicho Brad Ciemil, actual Embajador yugoeslavo en Gran Bretaña. Añadió que Ciemil, a quien se calificó de jefe del espionaje yugoeslavo en Hungría durante el reciente juicio contra el ex Ministro de Relaciones Exteriores húngaro Laszlo Rajk, le dijo:

"Kostov es el jefe de la oposición a Dimitrov, y desea establecer más estrechos lazos entre Yugoeslavia y el oeste, donde confía en obtener ayuda económica".

Añadió que cuando en 1944 los guerrilleros de Tito se quelaron que eran acompañados por misiones militares británicas y norteamericanas, y no por una misión rusa, el general yugoeslavo Tempo los hizo callar, y les dijo: "Debemos cooperar con los anglo-norteamericanos, no sólo ahora, sino también en el futuro".

Amplias reformas agrarias prometió Premier de Italia Alcide de Gasperi

ROMA, 9 (U. P.)—(Por NORMAN MONTELLIER).—El Primer Ministro Alcide de Gasperi prometió amplias reformas agrarias para satisfacer a los 2 millones de campesinos que están ansiosos de obtener tierras.

En vísperas de cumplir su cuarto aniversario como Primer Ministro —período de tiempo sólo sobrepasado por los de Gran Bretaña y Noruega— el anciano jefe del Partido Demócrata Cristiano celebró su primera entrevista colectiva de prensa con 50 corresponsales extranjeros, ante los cuales bosquejó su plan de reforma agraria, manifestando que la reforma es esencial a la verdadera paz y justicia social.

De Gasperi se mostró muy confiado y casi alegre al contestar rápidamente las preguntas que se le hicieron, y se quejó de la prensa extranjera por la supuesta exageración de las dificultades italianas. Como única condición para celebrar esta primera entrevista que concede colectivamente a la prensa, pidió que no se repitieran sus palabras en forma directa. Aclaró que en adelante celebrará estas entrevistas mensuales.

Murió Gobernador inglés en Sarawak, D. Stewart

SINGAPUR, sábado 10.— (UP.) —Duncan Stewart, gobernador general de la provincia británica de Sarawak, en el norte de Borneo, falleció a las 11 A. M., hora local. Stewart murió a consecuencias de heridas con arma blanca que recibió hace seis días al ser asaltado por dos jóvenes que se oponían a la cesión de Sarawak a Gran Bretaña.

Se ha practicado la detención de once personas en Sarawak, como resultado del atentado que costó eventualmente la vida de Stewart.

DIME LO QUE COMES Y TE DIRE QUIEN ERES

Para que su cutis gane en frescura, lozanía y juventud, es necesario mantener la buena salud. La piel refleja exactamente el funcionamiento del organismo.

Una buena salud se obtiene con una vida sana, normal, en que juiciosamente se mezclan el trabajo, la diversión, y el sueño y en que se da importancia a la correcta alimentación. "Dime lo que comes y te diré quién eres", es casi una verdad científica.

Y una correcta alimentación, incluye siempre los principios vitamínicos que están contenidos en frutas y verduras crudas.

Las máquinas "VEG-O-MATIC", únicas en Chile, que en el elegante Fruit-Bar del Waldorf, Ahumada 131, preparan eléctricamente bebidas y jugos de frutas, permiten ofrecerlos puros y frescos, con todo su poder vitamínico original.

INGLATERRA PIDE QUE SE ENTREGUE SOMALIA A ITALIA ANTES DE MARZO

LAKE SUCCESS, 9.— (UP.)— El Reino Unido solicitó al Consejo Fiduciario de la NU la transferencia de la administración británica de Somalia a Italia sea efectuada antes de fin de marzo de 1950.

En la actualidad el Reino Unido administra Somalia en calidad de territorio enemigo de la segunda guerra mundial, pero la Asamblea General decidió en noviembre último que ese territorio debería ser colocado bajo fideicomiso internacional durante diez años con Italia como nación administradora.

Según los términos del tratado de paz italiano, las cuatro grandes potencias acordaron acatar y poner en práctica las recomendaciones de la Asamblea General, en cuanto se refiere al destino que debe darse a Somalia y a las otras colonias italianas.

La decisión de la Asamblea contiene una disposición especial que confía la administración de Somalia a Italia, tan pronto el acuerdo fiduciario sea concertado entre el Gobierno de Roma y el consejo fiduciario de la NU sin espera su aprobación en el próximo período de sesiones ordinarias de la Asamblea.

En la sesión especial del Consejo Jock Fletcher Cook, Ministro británico de Colonias, dijo que el Reino Unido considera esencial que la transferencia de autoridad de Italia sea complementada anximo, ya que sería imposible cuantes de fin de marzo del año próxdo comience el monzón en Somalia en marzo.

Fletcher Cook expresó que sería imposible la transferencia de las tropas, del personal civil, de los abastecimientos y demás implementos bajo las condiciones atmosféricas que prevalecen en Somalia desde abril hasta fines del otoño, y agregó que la transferencia debe ser realizada de acuerdo con un programa muy ajustado que ocupará varias semanas para completarse y que no puede prepararse en el último minuto, urgiendo al Consejo para que complete la negociación del acuerdo del fideicomiso a la mayor brevedad posible.

Al abrir el consejo el debate sobre el procedimiento a seguir en la redacción del acuerdo de fideicomiso, Nueva Zelandia presentó una proposición a la que sólo se opuso Irak, y en la que recomendó la creación de un subcomité de seis naciones para examinar los proyectos de acuerdo que serán presentados por Italia y a la división fiduciaria de la NU. El subcomité estaría formado por tres naciones que administren el fideicomiso y tres que no desempeñen tales funciones. Fletcher Cook solicitó que el Reino Unido sea incluido en dicho subcomité.

JERUSALEN ES NUESTRA, DICE "EL HAGANA"

JERUSALEN 9, (U. P.)— Más de 1.000 veteranos del Hagana, se reunieron anoche en esta ciudad, para declarar que jamás permitirán la internacionalización de Jerusalén.

En una resolución aprobada por unanimidad, dijeron que "Jerusalén es nuestra. La defenderemos con nuestra sangre, si llega la hora".

Los veteranos se reunieron en el segundo aniversario del comienzo de la lucha aquí.

El Coronel Yigal Alon, Comandante de las fuerzas judías en la batalla por Jerusalén, dijo: "No se trata de un desacato a las Naciones Unidas, pero nuestra obediencia tiene un límite".

Bevin asistirá a reunión de Cancilleres en Colombo

LONDRES, 9.— (U. P.) — Según el funcionario de relaciones con el Commonwealth, el Canciller Bevin encabezará la delegación británica a la Conferencia de Cancilleres de la Comunidad Británica de Naciones que se iniciará el 9 de enero próximo en Colombo.

El funcionario aludido expresó que Bevin irá acompañado por el Ministro para las Relaciones con el Commonwealth, Philip Noel Baker; por Malcolm McDonald, Comisionado General para el Asia Sudoriental y por Sir Walter Hankinson, Alto Comisionado británico en Ceylán.

El objeto de la conferencia es para pasar revista a la situación internacional.

Llegó a Tientsin Cónsul norteamericano A. Ward

WASHINGTON, 9.— (U. P.).— El Departamento de Estado anunció que el Cónsul General de Estados Unidos en Mukden, Manchuria, Angus Ward y 20 de sus acompañantes llegaron sin novedad a Tientsin.

Ward y cuatro empleados del consulado de Estados Unidos en Mukden, fueron encarcelados por los comunistas chinos.

Don Jaime quiere volver al trono español, pero como "un paso pacífico"

PARIS, 9.— (U. P.).— (Por Jean Degandt).— Don Jaime de Borbón, quien recientemente anunció que posiblemente trataría de recobrar su derecho de sucesión al trono español, dijo que quería que el retorno de la monarquía a España fuese una medida pacífica.

En una entrevista, el Duque de Segovia, de 41 años de edad, dijo: "No haré nada apresuradamente en esta cuestión de suceder a mi padre, y, por el contrario, esperaré todo lo posible, a fin de que el retorno de mi querido país a la monarquía sea un paso pacífico".

En seguida continuó: "Quisiera que todos los españoles, así como también todos los extranjeros, comprendan que no estoy tratando de lucha contra Franco o contra nadie. Ha habido demasiadas luchas desde que mi padre abandonó la tierra española ese triste día de abril de 1931.

"No quiero luchar contra el General Franco; al contrario, cuando sea el momento, quizás llegue a alguna clase de entendimiento con él. Quiero mucho a España y estoy convencido que podemos ponernos de acuerdo todos y vivir nuevamente felices".

¡OJO CON LAS IMITACIONES!

LA HOJA Gillette DELGADA

OFRECE DOBLE VENTAJA

AFEITA BIEN Y CUESTA MENOS ...ADEMAS, COMO ES

Gillette ¡ESTA MAS QUE GARANTIZADA!*

*Compre un paquete de Hojas Gillette Delgadas; pruébe una, y si no queda satisfecho con los resultados, devuélvanos el paquete y le reembolsaremos su importe.

FABRICA MILITAR DE VESTUARIO Y EQUIPO

SANTO DOMINGO N.o 3317

Se reciben cotizaciones por los siguientes materiales:

PAÑO PARA UNIFORMES DE TROPA HASTA	25.000	Mts.
PAÑO PARA CAPOTES DE TROPA HASTA	16.000	"
LANILLA GRIS VERDE HASTA	15.000	"
LONA CRUDA 8/7 ONZAS HASTA	70.000	"
LONA GRIS VERDE PARA CARPAS HASTA	5.000	"
MEZCLILLA KAKI HASTA	100.000	"

Plazo hasta el 12 de Diciembre a las 15.30 horas, en la Dirección de la Fábrica.

Bases y especificaciones se entregarán diariamente de 14.30 a 16.30 horas, en la Oficina de Control.

El Coronel Director

SEDAS

Precios bajísimos.

Del fabricante al consumidor. Considerables rebajas para la Pascua y Año Nuevo

ALGUNAS OFERTAS:

TUSOR	$ 32.—
ESPUMILLA	36.—
PANAMA	48.—
MONGOL	58.—
CREPE SATAN	58.—
GEORGETTE	68.—
ESTAMPADAS	58.—
FLOREADAS	98.—
RAYON FLOREADAS	148.—
REVERSIBLE	98.—
CUADRILLE	90.—

Gran surtido en toda clase de sedas

Moufion de lana para juguetes: $ 120, $ 140, en todos los colores.

INDUSTRIA TEXTIL

IRARRAZAVAL

440

Frente Teatro Andes

Cocinas Helvetia

$ 380 MENSUALES

REFRIGERADOR A HIELO
MUEBLES DE COCINA
BOTIQUINES
CREDITOS
SOTO HNOS.
SAN PABLO 2741

TERNOS, CHAQUETAS Y PANTALONES

en casimires importados y nacionales de primera

SOLO HECHURAS FINAS

CREDITOS SIN PIE

CREDITOS A 20 MESES

CREDITOS A 10 MESES

Para cada bolsillo una facilidad. Unico sistema sin recargo. Visítenos sin compromiso.

ESMERALDA 885

— ENTRE PISO —

De 9 A. M. a 1 P. M.

ESCUELA DE ARTES Y OFICIOS

CONCURSO DE ADMISION PARA 1950

El examen de admisión para el ingreso al primer año del Grado de Oficios y Cursos Previos al Grado Técnicos de esta Escuela, se efectuará el miércoles 1.o de marzo de 1950, a las 8 horas en el local de la Escuela.

Solicitudes y antecedentes se reciben hasta el 30 de diciembre

Prospectos y mayores informaciones en la Sub-Dirección de la Escuela, Avda. Ecuador 3659. Casilla 4587. Santiago.

LA DIRECCION

MUNICIPALIDAD DE SANTIAGO

PROPUESTAS POR JUGUETES

La Ilustre Municipalidad de Santiago solicita propuestas Privadas para la adquisición de juguetes.

Las bases y especificaciones deberán consultarse en el Departamento de Adquisiciones.

Las Propuestas se abrirán el día miércoles 14 del presente a las 3.30 de la tarde.

DEPARTAMENTO DE ADQUISICIONES

SITIOS A 50 metros de la PLAZA ÑUÑOA

Totalmente urbanizados

AGUA POTABLE - LUZ ELECTRICA - GAS

PAVIMENTACION

CON SOLO $ 21.000.- AL CONTADO

SALDO, NUEVE CUOTAS IGUALES TRIMESTRALES

HOY SE ATENDERA EN EL TERRENO DE 4 A 7 P. M. Y MAÑANA DOMINGO

Ubicación: Doctor Johow 237 (Ex Central)

CARLOS OSSANDON G. - NUEVA YORK 25

CALCETINES

$ 7.90, $ 8.90, $ 16, $ 18, $ 19, $ 20, $ 22 y $ 24

Venta mínima: una docena. Fábrica: Bellavista 0503, final tranvías 9.— Autobuses y micros 9 lo dejan en la puerta. Hay, además: medias, soquetes, pañuelos, corbatas, etcétera.

SABADO, ABIERTO TODO EL DIA. TELEFONO 67278

s años de próspera existencia acaba de cumplir la Asociación Dueños de Vehículos Motorizados de Melipilla. A los distintos os conmemorativos que organizó esta entidad concurrieron las oridades locales. Preside la Asociación el señor Eduardo Iba- que aparece aquí en compañía del secretario-contador de la institución, don Francisco Mura.

LLECIO DON ARTURO REDES, CORRESPONSAL ESTRO EN LO ESPEJO

Dejó de existir ayer, en el spital de Carabineros, don rturo Paredes Paredes, poeta eritor, antiguo maestro pri- ario y corresponsal de LA ACION, en Lo Espejo.

Viejo colaborador de nuestro rio, el señor Paredes trajo ta las páginas de LA NA- ON todas las inquietudes, los oblemas y las aspiraciones de localidad en que se desem- ñaba como representante estro.

Apasionado por el periodismo las letras desde su juventud, rios diarios lo tuvieron en su ación como un elemento lioso.

En Valparaíso, ciudad en la e residió largo tiempo, tuvo os cargos como maestro y co- periodista. Fué redactor de l Mercurio", y de otras pu- aciones.

Hasta hace poco se desempe- ba como Director de la Es- ela N.o 63 de Santiago y pro- or especial del personal de ga de la 11.a Comisaría.

su fallecimiento ha causado ndo pesar. El señor Paredes aba de gran estimación en os los sectores.

Sus funerales se efectuarán y, partiendo el cortejo des- la calle Moneda 2445.

FUNDO EL CLUB DE NES EN MELIPILLA

LIPILLA, 9. — El 5 del mes urso se realizó una reunión aracterizados vecinos de la d de Melipilla, y después de s amplias explicaciones pro- onadas por el Representante cial de la Asociación Interna- l de Clubs de Leones, don ldo Navarro J., sobre las idades y objetivos del Leo- o, tanto en su aspecto pro- nal y cívico como en el in- cional, se constituyó el Club a ciudad previo el juramen- rigor, procediéndose en se- a designar la Primera Jun- rectiva, que quedó formada los siguientes señores: pre- te, don Roberto Urzúa P.; r vicepresidente, don Ramón ero N.; segundo vicepresi- , don Juan de la Presa; ter- vicepresidente, don Vicente ta H.; secretario, don Vi- H. Solís; tesorero, don De- o Bravo; domador, don Pas- turbe B.; tuercerrabos, don Núñez y vocales, los se- Edelberto Elgueta N., Víc- amírez, Abel Saavedra V. y Ascarrunz G.

e nuevo Club entra a for- parte del Distrito del Area a, constituído por Bolivia, y Perú, y en pocos días el Gobernador don Humber- lenzuela G., procederá a en- r la respectiva Carta Cons- va que lo reconoce formal- y lo declara incorporado a International.

BUENA IMPRESION DE MULCHEN RECOGIO EL PDTE. DE CRUZ ROJA

MULCHEN. — Estuvo en esta ciudad, en jira de inspección, el general de Ejército en retiro, don Guillermo Novoa, que ocupa el cargo de presidente nacional de la Cruz Roja. Presidió aquí la ceremonia del juramento de las muchachitas que integran la Cruz Roja Infantil. Más tarde hicieron la promesa de estilo las juveniles, que forman una sección aparte.

Estaban presentes la vicepresidenta de la Cruz Roja local señora Cristina Squella de Laissle y todos los miembros del directorio de esta institución.

Habló el señor Novoa a las socias juveniles recalcando la patriótica labor que desarrollan en el país los 62 mil cadetes repartidos en 610 establecimientos educacionales.

BIEN IMPRESIONADO

El señor Novoa expresó al corresponsal de LA NACION que se sentía altamente satisfecho de la buena organización que demuestra la Cruz Roja de Mulchén, y qué hará cuanto esté de su parte por contribuir a su progreso material.

El señor Novoa siguió viaje al sur con el propósito de visitar las entidades de Victoria, Temuco, Valdivia, Osorno y Puerto Montt. — (ARANCIBIA, corresponsal).

EQUIPO MOVIL DE LA MEDICINA PREVENTIVA LLEGARA A MULCHEN

MULCHEN, 9.— Tenemos conocimiento que dentro de algunos días más arribará a nuestra ciudad el Equipo Móvil de la Medicina Preventiva. En este sentido se ha recibido una nota en la Gobernación del departamento del jefe del Servicio Médico Nacional, en la cual se expresa, además, que como no es posible por ahora acceder a la petición que hiciera el Rotary Club y el propio Gobernador al Ministro de Salubridad sobre el nombramiento de un médico-delegado de la Medicina Preventiva, se ha resuelto que el equipo Volante, que ahora está en Concepción, se traslade a Mulchén dentro de algunos días más.

Esta noticia habrá de ser muy bien recibida por los numerosos empleados, tanto fiscales como particulares y municipales, por cuanto muchos de ellos, por razones múltiples, se ven privados de concurrir una vez al año, como lo establece la ley, a verificarse los exámenes en las ciudades donde existe este servicio. — (Corresponsal).

SOLUCION PARA EL PROBLEMA DE AGUA EXIGEN EN VICUÑA

VICUÑA, 9. — Sesionó el Comité de Adelanto Local, bajo la presidencia del señor Ansieta Peralta. Se dió a conocer una comunicación de la Secretaría de la Presidencia de la República, que guarda relación con los Servicios de Agua Potable y Alcantarillado. Extractamos de esta nota lo siguiente:

"Informando, en la parte pertinente, del memorial elevado a la consideración de S. E. el Presidente de la República, por el Comité pro Adelanto Local de Vicuña, debo manifestar a US., que, efectivamente, el Servicio de Agua Potable de Vicuña es deficiente y necesita con urgencia obras de mejoramiento, especialmente en la captación, ya que los Drenes de que dispone el Servicio son insuficientes para suministrar agua necesaria para atender las necesidades actuales de la población, por cuyo motivo ha debido recurrirse a las aguas de un canal para mantener el abastecimiento. Estima esta Dirección General, muy justificada la petición hecha al respecto por el Comité".

En esta misma comunicación se hace presente que Vicuña está en tercer lugar entre las obras de mejoramiento de "mediana urgencia". Pero la misma Dirección General de Agua Potable reconoce que debiera Vicuña figurar en primer lugar. Piden los 11 mil habitantes que tiene la comuna de Vicuña, que se aceleren las medidas que corresponde, para el mejoramiento de estos servicios.

En esta misma sesión hubo unanimidad para invitar oficialmente al Intendente de la provincia, pues, como representante provincial del Consorcio Hotelero, debe conocer, además de los informes técnicos, la ubicación que se daría a la hostería u hotel de turismo. Se comisionó al señor Ubaldo Alvarez, para que, a nombre del Comité, invitara al señor Intendente a visitar Vicuña, y se informe de sus problemas.— (RETAMALES, corresponsal).

REGRESARA A SANTIAGO AGREGADO MILITAR DE EE. UU. Sr. MC MARTHY

TEMUCO, 9. — Mañana probablemente regresará a Santiago el Agregado Militar de la Embajada de Estados Unidos en nuestro país, coronel McMarthy, quien se encontraba desde el miércoles de la presente semana en la localidad de Baroa, entregado al deporte de la pesca.

El Adicto Militar estadounidense llegó a esta ciudad por la vía aérea, acompañado del señor Benjamín Claro Velasco y funcionarios de la Embajada americana.— (El corresponsal).

BOMBEROS PENQUISTAS TIENEN NUEVOS CASCOS, COMPRADOS EN EE. UU.

CONCEPCION, 9. — 275 modernos cascos han sido adquiridos por el Cuerpo de Bomberos en los Estados Unidos para el mejor desempeño de sus voluntarios.

Estos cascos de fibra, con los cuales se pretende uniformar a todos los voluntarios de la institución, se encuentran ya en la Aduana de Talcahuano, y en estos momentos se realizan gestiones para obtener su pronto retiro.

Por otra parte se estudia la posibilidad de adquirir un número no determinado de conexiones para el material de mangueras, las cuales serían compradas en Alemania. La ventaja de estas conexiones radica en su pequeño peso. — (El corresponsal).

Don Luis Barrios Barth es uno de los miembros más entusiastas y antiguos del Cuerpo de Bomberos de La Serena. En reconocimiento a su dedicación y a su cariño por la abnegada institución, fué designado comandante del Cuerpo, cargo que continúa conservando.

PROFESOR DE ANCUD DICTARA CURSO EN ESCUELA DE VERANO

ANCUD, 9. — Magnífica impresión ha causado en esta ciudad, el nombramiento de la señora Leontina Duffey de Vásquez, como directora de la Escuela Normal. Se trata de una gran educadora que seguramente ha de contribuir al alto grado de progreso del establecimiento mencionado, orgullo de la zona austral.

A SANTIAGO

Se trasladará a Santiago el Médico Veterinario y Profesor don Celso Rosales, que dictará un curso sobre "Contenido y Métodos de los nuevos programas de Ciencias Biológicas", en la Escuela de Verano de la Universidad de Chile.

Este hecho, que ha dado margen a los más elogiosos comentarios, revela cuan capacitados son los maestros que trabajan en las escuelas locales. — (BAHAMONDES MANSILLA, Corresponsal).

ASOCIACION DE DUEÑAS DE CASA DE VICUÑA HA DESIGNADO DIRECTIVA

VICUÑA. — La Asociación de Dueñas de Casa de esta ciudad eligió su nueva directiva, que quedó constituída de la siguiente manera:

Presidenta, doña Elena Bauer de Tapia.

Vicepresidenta, doña Josefa de Alvarez.

Secretaria, doña Lidia Pastén de Cortés.

Se ha informado a este corresponsal que la Empresa de Ferrocarriles ha dispuesto que el domingo 11 corra un tren excursionista desde Rivadavia a La Serena, a fin de facilitar la cursionista desde Rivadavia a los matchs finales del Campeonato Nacional de Fútbol Amateuh.

La partida desde Vicuña se hará a las 8.30 horas. — (SERGIO RETAMALES, corresponsal).

FIESTA NACIONAL DEL RIEL SE HARA EN MULCHEN EL 18

MULCHEN, 9.— Con todo entusiasmo se han iniciado los preparativos para la celebración de la gran Fiesta del Riel, que anualmente prepara el gremio de ferroviarios. Sus organizadores en nuestra ciudad, regidor señor Humberto Aguayo, quien desempeña el cargo de jefe de bodega, el jefe, señor José Ulloa Arancibia, nos han manifestado que este año, esta festividad tendrá el carácter de nacional, pues el día 18 del presente, fecha en que se llevará a efecto esta celebración, se piensa reunir aquí a los principales jefes de la capital, Valparaíso, Concepción, Valdivia y otras ciudades, a los cuales ya se les están enviando las invitaciones de rigor. Asimismo, vendrán a ésta, la mayoría de los empleados ferroviarios de la zona. Están optimistas, pues han logrado encontrar cooperación en todos los sectores del departamento, en especial de la agricultura y del comercio. Han recibido donaciones de varias vaquillas y gran número de corderos y cabros, aparte de haber reunido una gran cantidad de dinero.

Como se recordará, el año pasado este gremio realizó una de las fiestas más grandes que se haya llevado a efecto en nuestra ciudad, y no es de dudar que esta vez las expectativas de sus organizadores se vean coronadas del más franco éxito. — (ARANCIBIA, corresponsal).

PRESTIGIOSO VECINO FALLECIO EN MULCHEN

MULCHEN, 9. — A una sentida exteriorización de pesar dieron margen los funerales del prestigioso vecino de Mulchén, don Ricardo Ramos, vinculado a numerosas familias de la región.

Concurrieron al sepelio distinguidas personalidades sociales y políticas.

El señor Ramos pertenecía al Partido Radical. — (ARANCIBIA, corresponsal).

NUEVO CUARTEL DE CARABINEROS EN SAN ALFONSO

SAN ALFONSO, 9. — El profesorado del Cajón del Maipo ofreció un almuerzo, en la Residencial Correo, al señor Mario Ortiz y a la señora Berta Garrido, directores de escuela que acaban de cumplir treinta años de servicio en el magisterio.

Concurrieron a este ágape cordial, las siguientes personas:

Señoras Uberlinda de Vidal, Juana Hurtubia, Digna de Araya; señoritas Julieta Becerra, Matilde Romero y Silvia Casas Cordero, y los señores Antonio Bórquez y Guillermo Araya.

INAUGURACION DE UN CUARTEL

En presencia del Alcalde de San Alfonso, señor Jorge Esbir; del presidente de la Junta de Vecinos, señor Manuel Araya; del secretario municipal, don Mario Martignoni; del secretario y de los vocales de la Junta, señores Manuel Araya, David Mesa y Gregorio Iñiguez, respectivamente, y del Jefe de la Tenencia de San José de Maipo, don Arnaldo Provoste se inauguró el local del Retén de Carabineros. Habló el teniente señor Provoste, señalando la misión que iba a corresponder a los hombres del Cuerpo, en esa zona.

El establecimiento de este Retén era una aspiración largamente sentida por los vecinos.— (Araya, corresponsal).

De tres nuevos y excelentes camiones dispone la Municipalidad de San Bernardo para su servicio domiciliario de aseo. Las máquinas tienen una capacidad de carga para cinco toneladas. Ya están en trabajo y prestan grande utilidad al vecindario de la progresista comuna vecina.

Don Luis Nardocci es un joven y activo dirigente del deporte de San Bernardo. Ocupa un alto cargo en el Club Liceo, uno de los más fuertes y mejor organizados de la localidad. El señor Nardocci es vastamente conocido por su entusiasmo y su dedicación a todo cuanto diga relación con el desarrollo de la cultura física en el pueblo.

GRAN SIGNIFICADO DAN EN MULCHEN A NAVIDAD PROXIMA

MULCHEN, 9. — Como en años anteriores, esta vez se le dará gran importancia a la celebración de la Pascua de los niños en nuestra ciudad. Con tal motivo, el comité que preside el Gobernador, señor Edmundo Morel, ha estado buscando los medios de reunir la mayor cantidad de dinero con el objeto de proporcionar los juguetes y ropas a los niños pobres, como en años anteriores. Hemos conversado con algunos dirigentes del comité, quienes nos han manifestado que, como en otras ocasiones, se espera de la ayuda generosa de los vecinos altruistas de la localidad, a los cuales se les está enviando comunicaciones en las que se les solicita su aporte económico para esta noble finalidad.

Seguramente nadie restará su cooperación para que la celebración de la Pascua de los Niños resulte, como lo esperan los dirigentes del comité, lo más lucida posible, y pueda proporcionársele a numerosos niños, algunos momentos de alegría que muchos no encuentran en sus hogares en este día de regocijo universal. —(Corresponsal).

AMPLIAN EL PLAZO DE INSCRIPCION MILITAR

MULCHEN, 9. — Durante el presente mes continuarán abiertos los registros militares, ampliándose el plazo que vencía el 30 de noviembre.

Las inscripciones se harán, naturalmente, en el Cantón de Reclutamiento de Mulchén. Los interesados deben llevar su certificado de nacimiento. —(ARANCIBIA, corresponsal).

EN VICUÑA TAMBIEN SE TRABAJA POR UN AUTO PARA VAROLI

VICUÑA, 9.— La Compañía de Bomberos de esta ciudad ha iniciado la recolección de dinero como aporte de Vicuña a la campaña de LA NACION, "Un auto para Varoli". También en la corresponsalía de este diario se recibieron las erogaciones de los deportistas de la región, las que fueron enviadas a la Asociación de Volantes de Santiago.

CANDIDATAS A REINAS

Las señoritas Silvia y Benilde Dahmen, Violeta Munizaga, Myrna Covarrubias, Fresia Gorroño, Raquel Arancibia Vergara, Victoria Canales Romo, Anita Callejas Pinto, Antonia Vielmas González, Marta Alvarez Montenegro, Luz Rivera Olivares y Teresa Rojas Flores aparecen, hasta el momento, como candidatas a Reina de las Fiestas Estudiantiles de Vicuña que se efectuarán en enero próximo.

Los votos estarán a disposición de los interesados en la Casa Zamora, tienda de la señora Margarita Callejas, Heladería del señor Vilicic; Zapatería de la señora Emilia Molina y Escuelas locales.— SERGIO, Retamales, Corresponsal.

CARBUNCLO APARECIO EN LA ZONA NORTINA

ANTOFAGASTA, 9.— El Gobernador de El Loa, señor Esteban Tomic, informó al Intendente de la provincia, señor Manuel Pino, de la aparición de una epidemia de carbunclo en el ganado vacuno, ovejuno y caballar, en la localidad de San Pedro de Atacama.

Se han impartido estrictas instrucciones, a fin de incinerar a todos los animales que perezcan víctimas de la epidemia, pues el carbunclo es transmisible al hombre. — (Corresponsal).

INICIARON SUS VIAJES ESCOLARES DE SEWELL

SEWELL. — Se inició la temporada de paseo para los alumnos de las escuelas primarias de este campeonato, y que comprende una detenida visita a los otros centros mineros y a lugares de reposo. Estos viajes los costea la Compañía Braden Copper y se hallan bajo el control del profesorado.

Se dirigió ya a Coya la primera Colonia. Está formada por 40 alumnas de la Escuela Completa de Niñas N.o 11, y por 10 de la Escuela Coeducacional N.o 38. Dirigen el grupo las profesoras Graciela Espinoza y Teresa Larios.

A Reñaca irán ochenta niñitas en enero e igual número de niños en febrero .— (POBLETE, corresponsal).

SE INICIO ANOCHE EN SEWELL FIESTA DE LA PRIMAVERA

SEWELL, 9. — Con la Velada Bufa de esta noche se inicia aquí el "Carnaval Minero" que ha despertado un extraordinario entusiasmo en todos los campamentos.

Será proclamada como Soberana de las Fiestas la señorita Fanny Brown.

El poeta laureado don Carlos Villalobos leerá su poema de elogio a la Reina.

Las fiestas continuarán mañana sábado y culminarán el domingo con los bailes de fantasía y los concursos de disfraces.

CANTO A LA REINA

Delicada labor correspondió al Jurado que debía pronunciarse sobre el mejor Canto a la Reina. Casi todos los autores exhibían méritos equivalentes.

Tras largas deliberaciones se concedió el primer premio al poeta firmado con el pseudónimo Don Piza, y que ocultaba a don Carlos Villalobos; el segundo correspondió a don Gustavo Silva Campos, y el tercero a don Enrique González. Menciones honrosas recibieron los trabajos de los señores Antonio Malbran y Antonio Méndez.

El jurado lo formaron los señores Arturo Queirolo, mayor de Carabineros; Aristodemo Escobar, Jefe de la Sección Educacional; Pedro Medina, representante del Sindicato de empleados y la señorita Mirta Padilla, Visitadora Social. — (JOSE M. POBLETE, corresponsal).

INDUSTRIA DEL CALZADO A BASE DE LOBO MARINO

FARO CARRANZA (Constitución).— Luis Guzmán Pino, natural de Santiago y antiguo curtiembrero, de 46 años, iniciará durante los primeros días de enero la cacería sistematizada del lobo marino de un pelo, con el propósito de abastecer de cuero de excelente calidad a la industria del calzado, reemplazando ventajosamente los cueros de vacuno.

Su gente trabaja ya en las instalaciones indispensables para las faenas.

El señor Guzmán Pino, es un técnico veterano. Desde hace veinticinco años trabaja en curtiduría y, naturalmente, posee una gran experiencia.

Declaró a LA NACION, que esperaba tener acogida entre los industriales curtiembreros. Nos anticipó que, desde luego, le han solicitado ya cinco mil cueros las firmas Melero y Cía. Salvador Causada, Aycayer-Duhalde, Gili y Cía. y Franco Chilena.

Agregó que con su aporte contribuiría a solucionar el grave problema que afronta hoy la industria del calzado y, especialmente, las curtiembres.

El señor Guzmán expuso sus planes a los técnicos del Ministerio de Economía y de Corporación de Fomento, los cuales dieron el pase reglamentario para la instalación de esta cacería. Prometieron, asimismo, obtener ayuda para el señor Guzmán el año próximo.—(Corresponsal).

EN CAUQUENES SE DIO COMIENZO ANOCHE A LA FIESTA DE PRIMAVERA

CAUQUENES, 9.— Esta noche fué coronada la señorita Manan Pinochet, como reina de las Fiestas Primaverales de esta ciudad. La ceremonia se efectuó en el Teatro Municipal, y concurrió un público numeroso.

Las fiestas continuarán mañana sábado. El domingo finalizan con el tradicional Corso de Flores.— (ROJAS, corresponsal).

N 600 TURISTAS GA EN FEBRERO DEL PACIFICO"

za el 13 de febrero del pró- año anuncia su llegada a araíso la motonave inglesa na del Pacífico", que trae al- dor de seiscientos turistas ex- eros, y que viene procedente Liverpool, y puertos interme- vía del Canal de Panamá. anecerá fondeado en nues- bahía durante algunos días, nde aquí zarpará para su via- e turismo a las Islas de Juan ández, aun cuando en la pro- firma naviera, la Compañía na de Vapores, creen que es le que tal viaje a Juan Fer- ez no se realice, pues los as que vienen desde Europa an conocer minuciosamente ago, Valparaíso, Viña del y balnearios vecinos. y lo demás el viaje de regre- e posible que lo haga la mo- e "Reina del Pacífico", por cífico Sur, vía del Estrecho Magallanes, hacia puertos peos.

BLANCO 1161 **VALPARAISO** TELEFONO 4427

CRUZ DE JERUSALEN LLEGO A VALPARAISO AYER EN LA TARDE

Poco antes de las 19 horas de ayer llegó al templo parroquial de los Doce Apóstoles, la "Cruz de Jerusalén", que realiza una peregrinación de paz por todos los países de América. A todos los católicos porteños se les invitó por la prensa para que concurrieran a formar en la procesión que desde el templo ya indicado se iniciaría hasta la Iglesia Catedral de Nuestra señora del Carmen.

La Cruz de Jerusalén, fué recibida en la puerta de la Iglesia Catedral por el Obispo de la Diócesis, Monseñor don Rafael Lira Infante, asesorado por las dignidades de la iglesia católica porteña.

En la mañana de hoy a las 9 horas, se dirá una solemne misa, cantada por el Vicario General del Obispado, Monseñor Angel Custodio Rodríguez, en la Iglesia Catedral.

FUERON DETENIDOS AUTORES DEL ROBO A IGLESIA CATEDRAL

El robo de objetos sagrados cometido en la madrugada del jueves en la Iglesia Catedral de nuestra ciudad, causó profunda indignación en todos los círculos porteños, pues en vísperas de celebrarse las misas de la Inmaculada Concepción, los ladrones se robaron de la Sacristía, un copón, dos cálices, dos vinajeras labradas y tres bandejas de plata, pertenecientes al culto y un receptor de radio.

Se dió cuenta del robo a Investigaciones, servicio que destacó al subinspector don Luis Gómez Larraín, y a los detectives Daniel Riveros y Oscar López para que practicaran las pesquisas, con tan feliz resultado que lograron detener a Benito Velásquez Galleguillos y Juan Escobar, autores del robo. Estos mismos delincuentes fueron los autores de otros robos cometidos en la Casa de Botes, en el Hotel-Refugio de la Caja de Ahorros en Quebrada Verde, en los Ferrocarriles y diversas otras partes, por un total de más de doscientos mil pesos.

Los objetos sagrados que tienen un valor de sesenta mil pesos fueron recuperados.

EL INTENDENTE MOLINA LUCO VA HOY A SANTIAGO

En la mañana de hoy se dirigirá a la capital el señor Intendente de la provincia don Humberto Molina Luco. En la capital sostendrá diversas entrevistas que se relacionan con problemas de mucho interés. Don Humberto Molina Luco regresará esta misma noche a Valparaíso.

CUATRO CASAS DE OBREROS DESTRUYO INCENDIO DE AYER

En el incendio ocurrido a las 10 de la mañana de ayer en Viña del Mar en la calle Walker N.o 518 del sector de la Quebrada Vergara, fueron totalmente destruídas cuatro casas de obreros, de material ligero y de un piso, de propiedad del señor Juan Enrique Orrego. El fuego produjo grandes pérdidas a los moradores, en sus muebles, útiles y enseres.

El volcamiento de un caldero que estaba encendido en una de las habitaciones, provocó el incendio que se propagó con gran rapidez debido al material ligero de la construcción. Rápidamente concurrieron las cuatro compañías de bomberos de Viña del Mar, las que solamente pudieron aislar el fuego.

Movimiento de vapores

LLEGAN

El lunes 12:
FALKANGER, de Los Angeles.
El martes 13:
PILAR, de Iquique.
MAIPO, de Nueva York.
El miércoles 14:
BRASIL, de Gottemburgo.
SANTA INES, de Nueva York.
SANTA OLIVIA, de N. York.
El jueves 15:
SEIN, de Hamburgo.
OLAV BAKKE, de Oslo.
El sábado 17:
LORIGA, de Londres.
El martes 27:
ACONCAGUA, de N. York.

SALEN

Hoy sábado 70:
MARNA DAN, para San Antonio.
El domingo 11:
SAMANCO, para San Antonio.
El lunes 12:
JUNIN, para Arica.
FALKENGER, para San Antonio.
El miércoles 14:
PILAR, para Iquique.
El jueves 15:
SANTA INES, para Nueva York.
SANTA OLIVIA, para N. York.
El viernes 16:
BRASIL, para Gottemburgo.

Espectáculos de hoy

AVENIDA (5184).— Continuado: Yo fuí una usurpadora. Crimen en la alcoba y El despertar del mundo.
CONDEL (2027). — Continuado: Entre el amor y el pecado y Ese impulso maravilloso.
COLON (2949). — A punta de espada.
CHILE (2599).— La tía de Carlos y Sentencia.
IRIS (2432).— Noche y día.
MUNICIPAL, VIÑA (81739). — Secreto de una mujer.
METRO (2111).— La Danza inconclusa.
OLIMPO, VIÑA (81380). — El loco pelirrojo.
ODEON (5315). — La pasión manda.
PACIFICO (6057).— El hijo de la calle.
PALACE (2400).— Vivir con papá y Jim de la selva.
RIALTO, VIÑA (81906).— Tango Bar y Una serial.
REX, VIÑA (85050).— La mundana.
RIVOLI (2268). — Continuado Raíces de pasión. El castillo del odio y Seriales.
REAL (2640).—J El príncipe de la selva.
VALPARAISO (5522).— El vals del Emperador.
VICTORIA (3778). — Marineros de agua dulce y La ley del lobo.
VELARDE (4654).— Mujer.
NOTA.—Los números entre paréntesis corresponden al del teléfono de cada sala.

EJERCITO DE CHILE
DIRECCION DE LOS SERVICIOS

Santiago, 9 de Diciembre de 1949.

Departamento de Obras Militares

Se solicitan propuestas públicas, para la ejecución de los trabajos de estucos, cerrajería, etc., en el mausoleo para Jefes y Oficiales de la Guarnición de Santiago.

Las propuestas se abrirán el día 22 de Diciembre de 1949, a las 16 horas, en la oficina del jefe del Departamento de Obras Militares.

Bases y antecedentes, en el edificio del Ministerio de Defensa Nacional, 8.o piso, Secretaría.

EL JEFE DEL DEPARTAMENTO

IHS
AÑO SANTO
"ITALIA" S. A. DI NAVIGAZIONE

OFRECE SUS LINEAS PARA VISITAR EUROPA EN OCASION DEL AÑO SANTO Y RECOMIENDA A LAS PERSONAS INTERESADAS EN VIAJAR EN 1950 RESERVAR DESDE AHORA SUS ACOMODACIONES.

VALPARAISO Errázuriz 401 Casilla 26-V
"ITALMAR" AGENTES EN CHILE
SANTIAGO Huérfanos 1247 Casilla 2753

P.S.N.C.
COMPAÑIA INGLESA DE VAPORES

VAPORES DE CARGA Y PASAJEROS PARA EUROPA
PROXIMAS SALIDAS DE VALPARAISO:
"SAMANCO" .. ..mediados de Diciembre
"LORIGA" .. ..2.a quincena de Diciembre
"SARMIENTO" .. ..fines de Diciembre
"SANTANDER" .. ..mediados de Enero de 1950
"LOBOS" .. .. fines de Enero de 1950
PASAJES AEREOS A TODAS PARTES DEL MUNDO
Agentes Generales para:
Cunard White Star Limited y Royal Mail Lines Limited.
THE PACIFIC STEAM NAVIGATION COMPANY
SANTIAGO Agustinas 1066 — VALPARAISO Blanco 689

INTERRUPCION DE SERVICIO ELECTRICO

Debido a trabajos en nuestra red de distribución, que no pueden efectuarse bajo carga, y que es indispensable hacer para mejorar el servicio,

HOY SABADO 10 Y DOMINGO 11 DE DICIEMBRE

se interrumpirá el servicio eléctrico domiciliario, en los sectores comprendidos entre las calles mencionadas a continuación, y entre las horas que se indican;

Sábado 10, entre 13 y 19 horas
Canal San Carlos — La Cañada — Pérez Rosales — Florencio Barros — Jaime Pinto — Nicanor Plaza — Simón González — Carlos Ossandón — Larraín — Canal San Carlos.

Canal San Carlos — Urquizar — Pablo Verdugo — Estrella Solitaria — Hamburgo — Simón Bolívar — Montenegro — Emilia Téllez — San Vicente de Paul — Canal San Carlos.

Domingo 11, entre 1 y 10 horas
Av. Santa María — Loreto — Santa Filomena — Buenos Aires — Juárez — Fariña — Dávila — Av. La Paz — Echeverría — Fermín Vivaceta — J. M. Balmaceda — Av. Santa María.

San Martín — Catedral — Amunátegui — Las Rosas — Morandé — Av. Balmaceda — San Martín (Este sector solamente la corriente alterna).

Domingo 11, entre 2 y 10 horas
Arturo Claro — Clemente Fabres — Julio Prado — Jesuítas — Carlos Wilson — Miguel Claro — Huáscar — J. M. Infante — Irarrázaval — Monseñor Eyzaguirre — Los Orientales — Carmen Covarrubias — Irarrázaval — M. Montt — Carrera Pinto — Tocornal Arturo Claro.

Domingo 11, entre 8 y 18 horas
Acevedo — Hostos — Loyola — Piloto Juan Fernández — San Pablo — Escala — Nueva Imperial — Las Rejas — Porto Seguro — Ernesto Samit — José Besa — Acevedo.

COMPAÑIA CHILENA DE ELECTRICIDAD, LTDA.

CALZADOS
Gac.
LOS SERENOS 470
2º PISO OFICINA 24
CREDITOS
CATEDRAL entre TEATINOS y MORANDE

DEPOSITO DE PAÑOS DE TOME
CASA FUNDADA EN 1935

CASIMIRES peinados y cardados, desde
$ 168.-
el metro. Calidad escogida. Véndese solamente marca
— "O V E J A" —
SURTIDO COMPLETO.— DESCUENTOS A COMERCIANTES
COMPAÑIA 1520
TELEFONO 64589

FABRICA DE RODADOS PARA NIÑOS
PATITO

VENTAS AL DETALLE:
MAC IVER 220 - TELEFONO 34438
YRARRAZAVAL 1963 - TEL. 41560

COBRANZAS JUDICIALES
sin gastos para el cliente, a base de porcentaje
— A B O G A D O S —
AHUMADA 312
OFICINA 419 — FONO 84932

JOYAS
Compra-ventas brillantes, oro, platino, boletos de empeño, objetos arte, cristales, porcelanas, antigüedades, transacciones y peritajes.
SUPERAMOS OFERTAS
HUERFANOS 1107
NO CONFUNDA DIRECCION

RELOJES POR MAYOR:
EBERHARD
FELCA
CIRCON
ERNEST BOREL
IMPORTACION DIRECTA
B. LEVAI
HUERFANOS 979
Oficina 520 — Fono 33896
Recibimos pedidos directos, según la ley de oro

FIERRO FORJADO
MODELOS EXCLUSIVOS
LAMPARAS

FABRICA
Ferreluz
FRANCISCO PERGER
HUERFANOS 1261
FRENTE CAJA EEPP

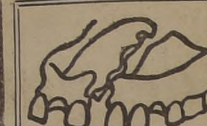

DENTADURAS ROTAS
Repara en una hora. Dientes quebrados reemplaza en treinta minutos.
LABORATORIO DENTAL "OBERG"
PASAJE MATTE 81—2.o PISO OFICINA 222 — ENTRADA DIAGONAL, HUERFANOS CON ESTADO
Despacho de provincias en el mismo día. Atención permanente de 9 A. M. hasta 8.

SOMBREROS

pespuntados, blancos y en colores, para playa y campo
CABELLO Hnos
ALAMEDA 2517

Los mejores coches-cunas, en materiales, terminaciones y calidad.

Se hacen reparaciones.
Se despachan a provincias.
Se dan facilidades.
ALFONSO SANCHEZ MUÑOZ
SAN ISIDRO 97

MUEBLERIAS "HOLLYWOOD"
ROSAS 1028
SERRANO 33
Venta directa del fabricante al consumidor.
PRECIOS SIN COMPETENCIA
¡¡Amplios créditos!!

DOCTOR
GALLEGUILLOS
DENTADURAS ARTIFICIALES
en acrílico y metálicas. Puentes fijos y removibles.
LORD COCHRANE 246
— FONO 63431 —
En Viña del Mar, atiende viernes y sábados.
Calle VALPARAISO 323
— FONO 81385 —

CIERRE ECLAIR
NORTEAMERICANO
EXISTENCIA PERMANENTE en todos los tamaños y colores
— REEMBOLSOS —
A $ 0.80 EL CENTIMETRO
CASILLA 9771
SANTIAGO

CALZADO
Fino para damas, en plantilla, hecho a mano, directamente del fabricante.
LIRA 2151

PAGO DE SUSCRIPCIONES en el EXTERIOR
PARA REVISTAS Y PERIODICOS
(En los EE. UU., Argentina, Inglaterra, etc.).
Cumplimos rápido: Agencias propias en todos los países
CASA WEISS
BANDERA 72 — OF. 208
FONO 32491.

Modas MARITA

Por cambio de dueños ofrece todos los modelos de temporada en: Vestidos, trajes sastre, paletoes, conjunto de playa, etc.
A PRECIOS REBAJADISIMOS
CREDITOS sin RECARGO
AGUSTINAS 817

CAFE MOZART
PHILLIPS 42
Plaza de Armas
Desayuno, muy abundante $ 15.— almuerzo $ 30.— once completa $ 15.—
Comida Especial $ 33
Kuchen de Durazno, Nuez, Quesillo y Manzana.
Ambiente tranquilo y distinguido

PERFUMERIA
POTIN
Recibió finísimas esponjas de mar, juegos de tocador espejos y cepillos nylon, hisopos y cepillos de cerda para pelo, ropa y uñas, de la afamada marca inglesa
K E N T
HUERFANOS 1055
— LOCAL 328 —

A. SENERMAN R.
Cirujano - Dentista
OPERATORIA - PROTESIS RADIOGRAFIAS
Consultas: 9 1|2 - 12 1|2 y 2 1|2 - 7 1|2
HORAS SOLICITADAS
AHUMADA 312
OFICINA 510
Quinto piso — Fono 65310

FABRICA DE ALFOMBRAS
"TELARES MINERVA"
— Merced 588 —
"Liquidamos alfombras"
Fabricamos alfombras en todas las medidas y dibujos. Especialidad en alfombras para escalas.
Concedemos grandes facilidades de pago

CAMISA DE NOCHE
BATISTA FLOREADA, desde
$ 298.—
SEDA, desde
$ 320.—
FABRICA *Isabel Koncloy*
MERCED 673 — FONO 32441

CARTERAS CINTURONES
HAGA SU COMPRA DIRECTAMENTE DONDE LA FABRICA
Despachos a provincias
ENGEL Y ROZENFELD Ltda.
HUERFANOS 615

TERNOS DE TEMPORADA!
Y CONFECCIONES FINAS
ofrece
SASTRERIA ARGENTINA
San Pablo 1279
AMPLIOS CREDITOS

CLINICA DE CAMISAS
S. ANTONIO 470
ARREGLAMOS SUS CAMISAS. LAS DEJAMOS NUEVAS
— TELEFONO 31952 —

NEBULIZACIONES A DOMICILIO
Ultratermia, Luz Ultravioleta, Curaciones e inyecciones en general. Atendido por enfermeras universitarias.
De 8.30 a 12.30 y de 15 a 19.30
Servicio de Fisioterapia
Hermanas Troncoso
MONEDA N.o 727
CUARTO PISO — OFICINA 402
TELEF. 86211

¡ARMANDINI!
¡¡PRONTO!!
LLEGARA A SU CIUDAD
PERMANENTES
DESDE $ 100.—

CREDITOS PASCUAL SASTRE
SAN DIEGO 928

BOLETOS DE EMPEÑO
ORO — JOYAS
COMPRAMOS
Antes de vender consúltenos:
RELOJERIA Y JOYERIA
"DRUVI"
SAN ANTONIO 80
Esquina Moneda.
FONO 61766

AUTOMOVILISTAS
LLEGARON
RADIOS PHILCO
Adaptables a todo coche
LOS TECNICOS DE VERDAD
10 DE JULIO 1349

MUEBLERIA CHELINO
Muebles estilo normando.
Living — Dormitorios
Comedores — Piezas sueltas
C R E D I T O S
Arturo Prat 274
FONO 74562

CONTRA TOS Y BRONQUITIS
PECTORAL SOTO ROJAS
Base: Codeína, Bromoformo, Sulfaguayacolato de Potasio, etc

SASTRERIA "TAITO"
SAN ISIDRO 43
— FONO 35278 —
Casimires ingleses
Hechuras finas
¡¡AMPLIOS CREDITOS!!
Transformación de trajes sastre

MUEBLES CONFORTABLES
"PRAGA"
MERCED 631 - FONO 30117
Gran exposición de toda clase de muebles confortables, comedores de estilo y muebles sueltos. Composturas, transformaciones, fundas, etc. Precios sumamente bajos. Créditos. Visítenos sin compromiso alguno

---

TINTORERIA Y LAVANDERIA
"YUFERA"
M. R.
SANTA ROSA 247
FONO 36736
Ejecuta trabajos para sucursales sin taller. Toda clase de teñidos y limpiados en seco.
SE LIMPIAN COLCHONES

LIRAS EN ITALIA
INFORMES:
GAETANO MUNDI E HIJO
Matías Cousiño 199
OFIC. 906
Casilla 542 - Fno 69834
SANTIAGO

DEPOSITO DE GALLETAS Mc. Kay
DE MONJITAS 875,
Se trasladó a
PHILLIPS 58
(Ex Central)
PEDIDOS:
al Teléfono 33516

VACIADOS
de tijeras, cuchillos, cortaplumas y máquinas de cortar pelo
TRABAJO FINO
CUCHILLERIA GONELLA
SAN ANTONIO 488
— CASILLA 9352 —

VARICES
Si usted quiere una explicación clara de la naturaleza de las várices y de las dolencias que causan, como también el método más científico y moderno, diferente de los usuales, desde el punto de vista de un médico con muchos años de experiencia en esta especialidad, pida por correo o personalmente folleto gratuito.
CARMEN N.o 139
Santiago — Fono 35944
Atención: 2.30 - 7.30

DOCTOR
Mauricio Wainer
FRACTURAS - LUXACIONES ESGUINCES — RAYOS X
Enfermedades de los huesos
Consulta: 11.30 a 13 y 18.30 a 20 horas.
MAC-IVER 142
OFICINA 103
Domicilio: Obispo Orrego 140
FONO 44623.

Cierre de concreto
REX

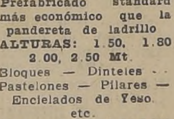

Prefabricado standard más económico que la pandereta de ladrillo
ALTURAS: 1.50, 1.80 2.00, 2.50 Mt.
Bloques — Dinteles — Pastelones — Pilares — Enceielados de Yeso, etc.
SOC. MATERIALES "REX" LTDA.
ALSINO N.o 4325
TELEFONO 75326

MUÑECAS
Fábrica "Paraíso"
de JUAN URZUA MADRID
Consulte nuestros precios, y verifique la calidad de nuestra muñeca irrompible
Despachamos contra reembolso.
GORBEA 2790
Casilla 3327 - Teléfono 93812
SANTIAGO

BATERIAS
17 placas, para cualquier modelo, Recibo su batería en parte de pago.
LIRA 180

¿DESEA USTED VENDER SU AUTOMOVIL?
— LLEVELO DONDE —
"Autopalace Ltda."
AV. B. O'HIGGINS 1731

COMPRAMOS RELOJES MALOS
SANTO DOMINGO 1207
— Esquina Morandé —
TALLER DE RELOJERIA

GABARDINAS Y CASIMIRES INGLESES
especiales para verano, y el más completo surtido de casimires "Oveja" a precios rebajados
Peinados finísimos, desde $ 450 el metro
OFRECE
MARCELO URANGA
COMPAÑIA 1291, esq. Teatinos
2.o piso — Ofic. 214

DOCTOR
MARCOS KIRBERG
NIÑOS
RAYOS X
Atiende en su nuevo estudio de
Av. Irarrázaval 028
CONSULTAS DE 2 A 4
Continuará atendiendo en
A. PRAT 1344
DE 4 a 6
TELEFONOS 47464 - 52826

¡ATENCION! DENTISTAS
Toda clase de
O R O D E N T A L
Calidad y garantía.— Precios convenientes.
J O Y E R I A
FRANCO—INGLESA
MERCED 875 — SANTIAGO
Despachos contra reembolso

¡NOVIOS!
ARGOLLAS DE ORO 18 QUILATES
al precio más bajo.
JOYAS DE OCASION
R E L O J E S
CASA WEISS
MONEDA 1043
Fono 88969 — Casilla 2521

DOCTOR
ABUD
DENTADURAS
artificiales inmediatas
Consultas de 10-12; 3-7
Pasaje Matte 82
2.o PISO — DEPTO. 204
— FONO 33107 —

Prof. PRATS
ENFERMEDADES DE LA PIEL
TRASLADO SU CONSULTA
— A : —
JOSE MIGUEL DE LA BARRA 480
2.o PISO — DEPTO. 204
Para horas de consulta:
TELEFONO 44556

PESETAS EN ESPAÑA
Las mejores condiciones. Precisión y garantía en la entrega. Informes:
JULIAN DE ELORDI
MONJITAS N.o 689
Segundo piso — Depto. 22
Teléfono 30627 — Casilla 2485
Horas de atención: de 9 a 11 y de 2 a 5.

FITTINGS
MARIO HERMOSILLA V.
OFRECE A LOS SEÑORES
CALEFACCIONISTAS,
CONSTRUCTORES,
MAESTROS
INSTALADORES
INDUSTRIALES
Accesorios para instalaciones de agua fría, caliente y vapor, en fierro galvanizado y negro, desde 3|8" a 4".
ALONSO OVALLE 985

MEDIAS NYLON
compre directamente en la fábrica, sin intermediarios 15 Denier, estilo Celofán, Malla 66, Costura café
$ 140.—
en números 8 1|2, 9, 9 1|2, más números especiales 10 1|2 y 11, para pie grande.
Soquetes y calcetines enteramente Nylon
duración garantizada por seis meses
$ 48.—
Despacho contra reembolso
JULIO PRADO 1855
Paralela a Avenida Salvador
ESQUINA SUCRE

Casa Olga
HUERFANOS 1150
Sorprende CON su INCOMPARABLE
LIQUIDACION
DE MODELOS de CALZADO FINO ELEGANTE HECHO A MANO
desde
$250.- PAR

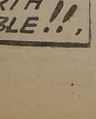

¡¡UNA OFERTA INCREIBLE!!

VINOS
DEL MAIPO Y ZONA LA GRANJA
V I N O S
TINTO $ 8.— LITRO
BLANCO $ 10.— LITRO
R E S E R V A D O S
GRAN VINO TOCORNAL
CASA BLANCA Y SANTA CAROLINA
TINTO Y BLANCO
$ 11.— LITRO
LIRA 136
401 — SERRANO — 401
Pedidos:
TELEFONOS:
37392 — 66601 — 30553

¡Automovilistas!
TAPICERIA Y FUNDAS
AUTOMOVILES
$ 700.—
EULOGIA SANCHEZ 048
Todo trabajo se entrega en el día
REBECA SANCHEZ DE CIFUENTES
— FONO 81798 —
casa particular
Por Vicuña Mackenna, a la altura del N.o 54

PLANCHAS ACANALADAS
para techo
R O C A T E C
de 4 y 6 pies
Cemento — Tabiques de yeso
Materiales de construcción
MERCED 336
— LOCAL 2 —

MODAS:

TRAJES
ABRIGOS 3/4
FALDAS
BLUSAS
BATAS
PIELES:
ABRIGOS
PALETOES 3/4
BOLEROS
ZORROS
CREDITOS
REVE MERCED 595
PRESENTANDO ESTE AVISO UD. OBTENDRA UNA REBAJA DE 10 %.—

MUEBLES DE COCINA
REFRIGERADORES A HIELO
COCINAS A GAS

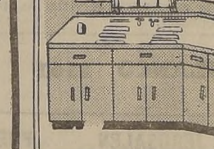

AMPLIOS CREDITOS
CASA LLORT
MAC IVER 134 — Fono 35140

CASA PRIMUS
REPUESTOS LEGITIMOS PARA
ANAFES
SAN DIEGO 59
¡NO CONFUNDA!
ARMERIA SAN DIEGO

BATAS DE BAÑO
Pijamas y batas de levantarse, para caballeros y niños
OFRECE SU EXTENSO SURTIDO
La Casa de los Pijamas
— HUERFANOS 1165 —

SI PALMA ... LE HACE UN... USTED SE ... PERSON...
AHUMA...
OFICINA 405 ...
También Curso... Corte. Vendo ... pleto. Precio...

JOYER... LA PE...
Venta de ... y relojes ... rebaja... GILBERT A... Composturas de relojes. ... oro en el d... irrompibles, ... Sábado, abier... día
MONJITA...

MOD... "LIBE...
en su tercer a... quida, abrigos, ... vestidos, ca... ¡A SOLA FIRM...
A 10 mese...
AHUMAD...
OFICINA 5 — ...

CHAQUETONES TRES CUARTOS ELEGANTES
VESTIDOS Alta Costura
GRANDES FACILIDADES de PAGO
Modas METRO... BANDERA 140-B...

ORTOPE... MARC... ESMERALD...
FONO 68...
Calzados orto... plantillas orto... recomendadas ... ciencia mé...

CLUB TA...
ALMUER...
TRES PLATOS ... Y CAFE
$ 25.-
TODA CLASE ... EXTRAS
MIRAFLORES ...
— TELEFONO ...

TRANSFORMAC... Y TODA CLASE ... POSTURAS DE ... RELOJES
EDUARD... OTTO W...
Ex jefes taller ...
Calle PHILLIPS ...
ex calle Centra... Merced y Mo...
FONO 35269 - CAS...

FUND... para au...
en género y ... especialista ...
REINBE...
TAPICERO
Avenida Bustama...
— FONO N.o ...

BOTER... "SAN AGUS...
Miraflores ...
Calzado hecho a ... damas y ...
ESPECIALIDAD EN ... DE MONTE...
TELEFONO ...

CALZA... DE ALTA CAL...
VENTA DIR...
del fabricante al ...
PALACIO ... CALZA...
ESTADO ...

Escolares de Valparaíso, campeones olímpicos de natación

...ndo se clasificó ...paico, y tercero ...dro de Valdivia

...resultados en ...tbol, básquetbol, ... atletismo, ayer

...merosos partidos de bás-... fútbol, atletismo y nata-... continuó desarrollándose ... Olimpiada Nacional de ...s Normales y Primarios, ...entes Estadios de esta ca-... las pruebas de nata-...yo programa se llevó a ... la Piscina Escolar, se ...n dos records escolares: ... Castro de Polpaico que ...20.4 en los 25 metros li-...ra damas y Manuel Ba-...ne marcó 17" en la mis-...ancia. La representante ...aico, mejoró el record que ...ó el año pasado, Sonia ... de Antofagasta, quien ...fiado 25,2 en la distan-...

...NATACION

...esultados generales del ...o Campeonato Nacional de ..., que se llevó a efecto ...scina Escolar, fueron los ...:

...TROS DAMAS: 1.o Adria ...ro (Polpaico) con 20.4, ...impico; 2.o Carmen No-...lparaíso) con 27,5 y 3.o ... Vidal (Valparaíso) con ...

...TROS, VARONES: 1.a ...anuel Barraza (Polpaico), ...árez (Pedro de Valdivia) ...lán Constanzo (Valparaí-... serie: Humberto Cortés ... Valdivia), Ramón Toro ...so) y Rolando Valdivia ...), 3.a serie: Ramón Gó-... Felipe), Jorge Campi-...ro de Valdivia) y Luis ... Valparaíso). Final: 1.o ...Barraza (Polpaico), 2.o ... Cortés (Pedro de Val-... 3.o Ramón Gómez (San ...

...TROS VARONES: final. ...el Barraza (Polpaico), ...berto Cortés (Pedro de ... y 3.o Jorge Campillay ... Valdivia).

...MIXTA, 25x5, final. ...raíso, con 2.4 (record).

...S ORNAMENTALES, ...1.a Carmen Novoa (Val-... 2.o Elisabeth Vidal ...so) y 3.a Adriana Cas-...aíco).

...TES: 1.o Humberto Cor ... de Valdivia), 2.o Jor-...illay (Pedro de Valdi-...o Luis Acosta (Valpa-...

...E: Valparaíso 47; Pol-... Pedro de Valdivia, 40; ...e, 6 y Calbuco, 0 pun-...

FUTBOL

...mañana, se efectuaron 2 ...s fútbol en el Estadio ... cuyos resultados fueron ...ntes: Talcahuano em-...gol con Calbuco y Cu-...venció 1 a 0 a Domey-...

ATLETISMO

...neamente con el fútbol ...ron en el Estadio Na-... pruebas de atletismo, ...ultados los damas a co-...seguida:

...ALTO VARONES: 1.o ...tiago), 2.o Fernández ...n), 3.o Vivanco (Tal-... 4.o Flores (Puerto Va-...Trigo (Santiago) y 6.o ...racautín) y Gallardo ...aras). El ganador sal-...la a una altura de 1.44 ...

...ASQUETBOL

...idos de básquetbol efec... la tarde de ayer, al-...gran interés, especial-...partidos entre los elen-...inos, donde destacaron ...tros que sostuvieron los ...Normal 1 de Santiago ... el de Antofagasta con ... que resultaron muy ... el Estadio Chile, don ...aron estos partidos, ... público numeroso que ...on sus aplausos el ... y mejor desempeño de ... en lucha. Los resul-...rales de esta cancha, ... a conocer, en seguida: ...venció a Lota por 12 ...nas; Santiago, varones, ... a 0 a La Ligua y Vi-... a San Felipe por 15 ...

...CHA DE LA "U"

...s, Ovalle venció a El ... 19 a 16; Copiapó a ... 14 a 13 y en varones, ...enció a Chillán por 32 ...

...ELA URUGUAY

..., Concepción venció a ... 4, y en varones, Río ... a Rancagua 21 a 11.

En su fiesta de hoy, Carabineros rinden homenaje a Varoli

QUEBRO UN RECORD. — Adriana Castro, de Polpaico, que al colocar 20.4 en los 25 metros libres para damas, batió el record del presente año.

LOS PIMPONISTAS SE FUERON A P. MONTT

Ayer se dirigió a Puerto Montt, la delegación de pimpón de Santiago, que va a intervenir en el Campeonato Nacional que se efectuará en esa ciudad. La delegación va presidida por el señor Renato Lerou, secretario, señor Hugo Henríquez, y árbitro, el señor Arón Vaisman. La plana de jugadores va integrada por los siguientes: Raúl Riveros, Vicente Gutiérrez, José Alexandrovich, Sergio Gamboa y Fernando Olivos, Sergio Lenz, infantil, y las damas, Iris Verdugo y Sara Araya.

PARTIDOS DE HOY

Por la competencia oficial de pimpón en las series infantil y juvenil, se jugarán hoy y el lunes próximo, los siguientes partidos:

Cancha Hayduck (Ñuble 509). Turno, señor R. Laval. 16.30 horas: Cía. de Gas con Hayduck B, infantiles; 17.15 horas: Hayduck B, con Banfield B, juveniles; 18 horas: Cía. de Gas con Hayduck A, infantiles, y 19 horas, Hayduck A, con Banfield B, juveniles.

Lunes: Cancha Libertad (Gálvez 998), Turno, señor R. Laval. 18.30 horas: Magallanes con Cía. de Gas, infantiles.

LAUTARO RIQUELME (3) DEPORTIVO HERBOSO (1)

En su presentación de ayer, el primer equipo de fútbol del Deportivo "Lautaro Riquelme", se impuso por 3 a 1 al Club Deportivo "Herboso", haciendo suyo un trofeo.

El ganador formó así: Solá; Tapia y Pavez; Calderón, Murgue y Fernández; Machuca, Barra, Zamora, Quezada y Santa Cruz.

...CULO DE MAESTROS DE ARMAS DE ..., INAUGURA SUS ACTIVIDADES

...rculo de Maestros de Armas de Chile, de reciente ... y que preside el señor Manuel A. del Río, procederá ...ar hoy oficialmente sus actividades, con una gran ...esgrima, acto que se celebrará en calle Huérfanos ...s 20 horas. Se desarrollará también, un programa ...ultural, para dar término a la reunión con un baile

COCINAS
Helvetia
FACILIDADES DE PAGO
...UIDOBRO Y OVALLE LTDA.
NUEVA YORK 55

Estudiantes provincianos quieren quedarse a vivir en Santiago...

LES HA GUSTADO MUCHO LA CAPITAL

La Olimpíada Nacional de Escolares Normales y Primarios, que con bastante éxito se realiza en los difrentes Estadios de esta capital, ha dado motivo para que los escolares de provincias conozcan la primera ciudad de la República, al paso que les ha dado la oportunidad para alternar con mejores equipos en los distintos deportes, y así adquirir la experiencia necesaria en orden a mejorar sus conocimientos en las distintas ramas.

Visitando las diversas canchas donde se desarrollan las competencias, hemos tenido ocasión de conversar con algunas profesoras y profesores de provincias, sobre la trascendencia y necesidad de organizar estos certámenes anuales. En la cancha del Estadio Chile, hablamos con la profesora, señorita María López, de la Escuela de la Compañía Carbonífera de Lota, quien nos manifestó:

—He venido a cargo de una delegación femenina de básquetbol, que es a la vez un seleccionado de las Esquelas de Lota. Es la primera vez que las niñas vienen a la capital y se encuentran encantadas de haber conocido Santiago.

—¿Qué opina sobre las Olimpíadas Escolares?

—Considero que son muy necesarias esta clase de competencias, porque los deportistas escolares aprenden más y mejoran sus conocimientos.

—Díganos, ¿qué les ha impresionado más a las niñas?

—Cuando subimos al cerro San Cristóbal, les impresionó mucho el vasto panorama de Santiago. Encontraron muy grande la ciudad, y cada una hacía comentarios diversos sobre su extensión.

—¿Cómo las ha tratado la capital?

—Estamos muy agradecidas, sobre todo de la Escuela Hogar N.o 2, de la Gran Avenida, donde nos alojamos. Allí nos atienden con preferencia y podría decirse, hasta con delicadeza.

HABLA SAN FELIPE

Luego en la Piscina Escolar, abordamos al profesor de educación física de San Felipe, señor Osvaldo Lazcano Chacón, quien, respondiendo a nuestras preguntas, nos manifestó:

—Completamente entusiasmados se hallan los niños que componen la delegación de San Felipe con la visita a Santiago. Muchos de ellos me han dicho que les gustaría vivir en la capital, porque es una ciudad grande, de bastante movimiento, pese a que reconocen que la vida es muy agitada.

—¿Qué lugares han conocido?

—El Jardín Zoológico y el Cerro San Cristóbal, les impresionó mucho. Se entusiasmaron mirando los diferentes tipos de animales, muchos se concentraron con la mirada fija, hacia aquellas aves extrañas que se encuentran enjauladas, como para grabárselas bien en la memoria.

—La verdad —dice el señor Lazcano— es que los observaba con especial interés, y comprendía la afición que ponen los niños cuando conocen algo extraño, algo que ellos no han visto personalmente y que conocen solamente en libros y folletos.

—Y la ciudad misma, ¿qué les pareció?

—Han quedado encantados. Ya les dije que varios me manifestaron sus deseos de quedarse a vivir. Les gustó mucho también el Estadio Nacional, cuando lo vieron lleno. Lo encontraron muy grande.

HABLA LA OFICINA PEDRO DE VALDIVIA

Luego conversamos con el señor Tomás Ostoic O., profesor de la Oficina Salitrera "Pedro de Valdivia", que viene por primera vez a la capital con una delegación escolar primaria a competir en la Olimpíada Nacional Escolar. El señor Ostoic, nos dice:

—Los niños se admiraron de la belleza de Santiago. Sus edificios enormes, el comercio, las calles centrales y toda la ciudad misma fué para ellos algo grande, algo que nunca habían visto.

Quedaron encantados de haber conocido la virgen del Cerro San Cristóbal, de donde dominaron todo el panorama que les ofrece la inmensa ciudad.

—¿Que les parece estas Olimpíadas Escolares?

—Creo que son muy necesarias, ya que tienden a mejorar los conocimientos y el standard de los diferentes deportes que practican los escolares. Es la oportunidad que se les brinda a los estudiantes de provincias, porque aparte de mejorarse en el orden cultural, tienen la ocasión de conocer la capital de su país, a una edad temprana.

—¿Dónde se hospedan?

—La delegación se hospeda en la Escuela "Abelardo Núñez", donde somos muy bien atendidos. Tengo sólo palabras de agradecimientos para los organizadores de esta competencia nacional, como asimismo para las autoridades de la Escuela donde nos alojamos.

GANADOR DE LA POSTA.— Equipo porteño que ganó la posta mixta de 5x25 en el torneo de natación de la Olimpíada Nacional Escolar. En el grabado aparecen de izquierda a derecha: Ramón Toro, Carmen Novoa, Sebastián Constanzo, Elisabeth Vidal y Luis Acosta.

CITACIONES

La secretaría del "Unión Condell" cita a sus jugadores para mañana a las 13.30 horas, en su local social, desde donde se dirigirán a Pirque.

VARIAS NOTICIAS SOBRE DEPORTES

FESTIVAL PRO-PASCUA EN RECOLETA.— En el Estadio Recoleta se efectuó el beneficio pro-pascua para los niños de los Carabineros de la 5.a Comisaría. En el match principal de fútbol, Recoleta-Lira venció al Pedro Aguirre Cerda, por 4 a 1. El ganador actuó con el siguiente equipo: Montenegro; Sambón y Pendero; Acuña, Cuadra y Céspedes; Mandujano, Espinoza, Bravo, González y Cisterna.

BOX EN EL MEXICO.— En el local de esta institución, calle San Pablo 1617, se efectuará la rueda de los cuartos finales del Campeonato Interno de Novicios, cuyo programa es el siguiente: Manuel Quintana con J. Ferrada, Roberto Urrutia con José Paez, Clovis Broudisson con Fernando Barros, Jorge Salinas con Luis Salamanca, Segundo Levil con Segundo Castro, René Huerta con Manuel Pérez, Manuel Cabello con Eugenio González, Juan Norambuena con Lauro Cisternas, y Mario Guajardo con Roberto López.

RESULTADOS DE FUTBOL — El Luis Zamorano venció al Atlético Cóndor, con el tercer equipo 1 a 0, con el segundo, 4 a 2 y con el primero, 3 a 1. El primer elenco del ganador, formó así: Salinas; Baeza (capitán) y Solorza; Silva, Carro y Contreras; Moya, Díaz, Jauré, López y Pinto. Goles, de Jauré. Esta misma institución cita a sus jugadores para mañana en la cancha de Inglaterra esquina de Vivaceta, por tener que jugar contra el Santa Teresita.

—El Beau Geste venció al Pirigüín por 2 a 1 con el tercero; por 3 a 1 con el segundo, y por 5 a 1 con el primer elenco. El cuadro de honor del Beau Geste, alineó como sigue: Seiffer; S. Aguilera y R. Santoro; H. Bruna, P. González y L. Orlando; L. Montaner, R. Veloz, Domínguez, C. Alfaro y C. Alberto.

—San Lorenzo ganó 2 a 1 al Aurora Robles. El ganador formó con los siguientes jugadores: E. González; Rojas y Donoso; López, Hurra y Aguilera; Berrios, Pacheco, Santos, Becerra y Ríos. Goles, de Santos.

AMISTOSOS.— El Deportivo Pérgola "San Francisco", enfrentará mañana con sus tres equipos al Trébol, en la cancha de Avda. Irarrázaval 4777.

—El Club de Deportes Estrella, jugará mañana en la cancha Escuela de Artes N.o 2, con el Cuatro Naciones, enfrentando con sus tres equipos, a las 14.30 horas.

SPORTIVO BOSTON.— Participará en el festival nocturno con su equipo de honor en la cancha Patronato Santa Filomena a las 9.30 horas, enfrentando al Deportivo Springhill. Su equipo formará así: Sánchez; Maldonado y Ordoñez; Quiroga, Ulloa y Herrera; Leiva, Quiroga, Martínez, Sánchez y Pela.

INVITACION DEL MONTERREY-JUNIORS.— Invita a sus socios y simpatizantes al baile familiar que organiza a beneficio de sus fondos sociales, esta noche a las 21.30 horas en la Quinta Los Naranjos.

ACEPTA DESAFIOS.— El Deportivo Huracán, Población Atacama, con tres equipos adultos, para jugar mañana en la tarde. Dirigirse a Cuarta Avenida N.o 0388, San Miguel. Posee cancha.

FIESTA DEL VENECIA.— El club de básquetbol Venecia, de La Cisterna, efectúa hoy un baile de fantasía en honor de S. M. María I, que concurrirá acompañada de su corte, formada por las señoritas: Yolanda Fuenzalida, Ester y Raquel Campodónico, Yolanda y Eugenia Quevedo, Aurora e Inés Oyanader, Elisa Bravo, Eliana Cáceres y Rosa Escobar.

CUADRO VERDE SE PRESENTA EN EL ESTADIO NACIONAL

Esta noche, a las 21 horas, en el Esatdio Nacional, se efectuará un festival en homenaje a Lorenzo Varoli, que han organizado la Asociación de Volantes y el Automóvil Club, con la Cooperación del Cuerpo de Carabineros de Chile, que reune fondos pro pascua de los hijos de los miembros de esta institución.

El destacado volante talquino hará su entrada a nuestro principal campo de deportes, en el momento mismo que se le rendirá el homenaje, conduciendo su coche N.o 25 y llevando a su lado a su hijo Jorge, que lo acompañó en la disputa de la prueba de las Catorce Provincias. Desde la puerta de la maratón lo escoltarán oficiales en motocicleta, y el Cuadro Verde formará un arco de lanzas, mientras los trompetas anunciarán su arribo al Estadio. El orfeón de Carabineros interpretará la marcha "Erika", y seguidamente, se le hará entrega de trofeos. Luego Varoli será invitado al palco oficial, desde donde presenciará el espectáculo preparado en su honor.

PROGRAMA

El programa del festival, es el siguiente:

A las 21 horas: izamiento de banderas por el Orfeón y Escuadrón de Aspirantes a Oficiales de Carabineros, en tenida de parada; primera presentación en público de acrobacias en motocicletas por oficiales del Grupo Móvil del Tránsito; prueba de ciclismo, 3,000 metros velocidad por el Campeonato de Chile: danzas y ballet por alumnas de Alhambra Fiori y Carmen Silva; "australiana", por el torneo de de Chile de ciclismo; persecución para equipos finalistas; entrada de Lorenzo Varoli, en su coche N.o 25, precedido del Cuadro Verde, y presentación del Cuadro Verde, en honor de Varoli.

GANO EN SALTOS ORNAMENTALES.— Humberto Cortés, de Pedro de Valdivia, que obtuvo el primer lugar en los saltos ornamentales para varones.

ENTRADAS

El valor de las entradas, es el siguiente: tribunas numeradas, 100 pesos; tribunas de 2.a, 50 pesos; galerías, 20 pesos. Las entradas numeradas y de segunda, se expenderán hoy en la Casa Olímpica, calle Estado N.o 33.

IMPLANTACION DE LOS ITINERARIOS DE VERANO

Se pone en conocimiento del público que, a contar desde el jueves 15 del actual, inclusive, se pondrán en vigencia los itinerarios de verano de los trenes de pasajeros de la Red Sur (Valparaíso a Puerto Montt y ramales). Este nuevo servicio consulta la ampliación del número de trenes en circulación, a fin de atender la mayor movilización de pasajeros en esta temporada y que es, en resumen, la siguiente:

MAPOCHO A PUERTO

		Sale	Llega
2	Expreso. Diario	7.45	11.03
10	Ordinario. Diario	8.15	12.40
4	Expreso. Diario	11.45	15.05
4.A	Expreso. Sábados	12.00	15.18
58	Ordinario. Sábados	13.40	18.05
8	Ordinario. Diario	14.00	18.35
80	Expreso. Sábados	16.00	19.05
6.A	Expreso. Sábados	17.25	20.50
6	Expreso. Diario. Exp. Dom.	17.45	21.10
84	Expreso. Jueves	19.00	22.05
12	Ordinario. Diario	20.00	23.55
60	Expreso. Domingos	21.45	1.45

PUERTO A MAPOCHO

		Sale	Llega
85	Expreso. Viernes. De Viña	3.30	6.24
81	Expreso. Lunes. De Viña	4.20	7.14
1	Expreso. Diario	7.45	11.02
9	Ordinario. Diario	8.15	12.50
3	Expreso. Diario	11.45	15.09
7	Ordinario. Diario	14.00	18.34
5A.	Expreso. Domingos y Lunes. De Viña	17.45	20.48
5	Expreso. Diario	17.45	21.10
53	Expreso. Domingos. De Viña	20.00	23.05
55	Expreso. Domingos y festivos	20.00	23.38
11	Ordinario. Días de trabajo	20.00	23.50
71	Excursionista. Dom. y Fest.	20.40	0.32

COMBINACIONES A PAPUDO, QUINTERO Y LOS ANDES

A PAPUDO: Diario a las 7.45, de Mapocho, y 8.15 de Puerto.

DE PAPUDO: Sábados a las 15.50; demás días, a las 17.40.

A QUINTERO: De Mapocho, diario a las 8.15 y 14.00. De Puerto: diario a las 10.15; días de trabajo, 14.45; domingos y festivos, a las 16.30 horas.

DE QUINTERO: Diario a las 8.00; días de trabajo, a las 13.45; domingos y festivos, 17.15.

A LOS ANDES: Diario a las 8.15, 14.00 y 20.00 horas, de Mapocho y Puerto. Diario a las 17,45 de Puerto y Mapocho (excep. domingos, de Mapocho).

DE LOS ANDES: Diario a las 8.00, 14.50, 18.25 y 20.30 horas.

COMBINACIONES A BUENOS AIRES

Sale de Mapocho y Puerto a las 7.45 lunes, miércoles y viernes. Llega a Mapocho los mismos días a las 23.50, y a Puerto, a las 23.55. La Combinación de los miércoles es con alojamiento en Mendoza.

SANTIAGO AL SUR

		Sale	Llega
1015	Expreso-rápido a Osorno, lunes, desde el 2 de enero. (Combinación a Villarrica y Valdivia)	7.00	00.30
1001	Automotor a Puerto Montt, Martes, miércoles, jueves, sábados y domingos. (Comb. Villarrica y Valdivia)	7.45	00.58
1	Expreso a Talcahuano, lunes, miércoles y viernes. (Combinación a Temuco)	8.15	20.38
11	Ordinario a Pichilemu, diario	8.30	16.33
3	Ordinario a San Rosendo, diario. (Combinación a Talcahuano)	9.30	21.01
1005	Automotor a Concepción, martes, jueves y sábados	11.00	19.45
5	Ordinario a Curicó, diario	16.00	20.35
9	Directo a Temuco, lunes y miércoles, con combinación Temuco, sur	17.15	8.16
9	Directo a Puerto Montt, viernes. (Combinación a Villarrica y Valdivia)	17.15	17.32
7	Nocturno a Talcahuano. (Combinación a Valdivia y Osorno, diario).	20.30	10.30

RAMAL A CARTAGENA

A CARTAGENA

		Sale	Llega
115	Excursionista. Domingos y festivos	7.30	10.19
129	Ordinario. Dom. y fest. (Desde el 4 actual)	8.00	10.33
123	Ordinario. Diario	8.35	11.19
121	Expreso. Sábados	14.20	16.23
125	Ordinario. Días de trabajo	18.15	21.05

DE CARTAGENA

		Sale	Llega
126.A	Ordinario. Lunes	6.15	9.05
126	Ordinario. Diario. Excep. Dom y lunes	7.00	9.50
132	Ordinario. Domingos y festivos	17.10	19.42
130	Ordinario. Domingos y festivos	17.30	20.08
124	Ordinario. Diario. Excep. festivos	17.30	20.35
128	Ordinario. Domingos y festivos	17.50	20.38
112	Excursionista. Domingos y festivos	18.15	21.08

A LA SERENA, ANTOFAGASTA E IQUIQUE

	salen de Mapocho
AUTOMOTOR A LA SERENA. Jueves y domingos	7.45 horas
Expreso a La Serena. Viernes	7.45 horas
Ordinario a Toco (Teresa). Martes	8.15 horas
Ordinario Antofagasta. Sábados	14.00 horas
Directo. Antofagasta. Miércoles, desde el 14 de diciembre	17.45 horas
Directo a Iquique. Domingos	20.00 horas
Ordinario a Iquique. Jueves	20.00 horas

ASIENTOS NUMERADOS

SANTIAGO-VALPARAISO. — Actualmente llevan coches con asientos numerados, los trenes que salen de Mapocho a las 16.00 de los sábados, el de las 19.00 de los jueves. Los que salen de Viña del Mar a las 4.20 los lunes y a las 3.30 los viernes. Desde el 15 del actual, los que salen diariamente de Mapocho a las 7.45, 11.45 y 17.45 horas.

ALAMEDA-CARTAGENA. — Desde el 15 del presente el expreso que sale de Alameda a las 14.20 los sábados, y el ordinario que sale de Cartagena a las 17.30, domingos y festivos, circularán con un coche con asientos numerados a Cartagena y a Llo-Lleo, y viceversa.

EXPRESO RAPIDO A OSORNO. — Desde el 2 de enero, el expreso-rápido que saldrá de Alameda los lunes a las 7 horas y que regresa de Osorno los miércoles a las 6.30, circulará en ambos sentidos con cuatro coches con asientos numerados.

EXPRESO A TALCAHUANO. — Un coche a Talcahuano y otro a Temuco, desde el 15 del actual.

Para mayores datos sobre itinerarios, combinaciones, etc. y como asimismo, para reservas de camas y asientos, se ruega recurrir a la Oficina de Informaciones de Santiago, Bandera 138, teléfonos N.os 80811 y 85675.

FERROCARRILES DEL ESTADO.

RELOJERIA Y JOYERIA ITALIANA
ALAMEDA 982 TEL. 80474.
RELOJES SUIZOS, las mejores marcas. Especialidad en RELOJES DE ORO, CON PULSERA DE ORO PULSERAS FANTASIAS EN GENERAL
Recibimos toda clase de compo turas, garantizadas, por tecnic europeo. GRANDES FACILIDADE DE PAGO sin recargo
SOLICITE UN CREDITO

MUEBLES CASA GALDAMES
Amoblados completos: comedores, livings, dormitorios, etc. Toda clase de muebles sueltos: sillas, mesas y muebles de cocina.
LAMPARAS DE CRISTAL
SAN ISIDRO 224

TERNOS AMBOS
Vestones para combinar Corte argentino. Ternos para jóvenes y niños, iguales condiciones.
CON o SIN PIE 25 MESES PLAZO
sin recargo, a sola firma. Atiende de 8 a 10 de la mañana, y de 5 a 7. Se ruega no insistir
Ternos sobre medida, las mismas facilidades de pago
CATEDRAL 1467 3.er PISO

CONSTRUCCIONES REPARACIONES
Planos, proyectos y Presupuestos
Pantoja Schmidt Hnos.
Constructores Civiles
AHUMADA 370
OF. 628 — FONO 64856
11 A. M. a 1 P. M. y 5 a 7 P. M.

CALZADOS Louis
PORTUGAL 64
480.-
cualquier modelo
Calzado hecho a mano y sobre medida. NOVEDOSOS modelos y gran variedad de colores y materiales. Despachamos contra reembolso en 8 días.

JOYAS BRILLANTES
de valor, boletos de empeño, oro, platino, compro.
SAN ANTONIO 70
— FONO 87748 —

Modas BETMAR
CON Solo 200
ENTREGAMOS VESTIDOS ULTIMAS CREACIONES, 3/4, TRAJES SASTRES, SALDOS GRANDES FACILIDADES
VICTORIA 1084
CASI ESQ. SAN DIEGO

¡AVISO AL PUBLICO!
MALETAS
de cuero y de fibrina, duración eterna.
CARTERAS
de damas, últimas creaciones
VENTAS DIRECTAS AL PUBLICO
FABRICA "BON-TON"
SAN DIEGO 894

FABRICA REX
San Antonio N.o 470
Al llegar MONJITAS
Cinturones
de fantasía y sencillos. Hacemos cinturones de género. Trabajo prolijo.

ABOGADO
SANCHEZ DEL POZO
Especialmente asuntos y juicios de matrimonio
De 11 a 12 30 y de 17 a 19 horas
MONEDA 1137 — OF. 78
FONO 80813

TRAJES SASTRES
Surtido en colores, enorme. Batas de lanas y sedas. Trajes de dos piezas. Abrigos tres cuarto, corte francés, última moda. Atiende de 10 a 12 de la mañana, y de 3 a 5 de la tarde. Se ruega no insistir.
CON o SIN PIE 25 MESES PLAZO
Sin recargo, a sola firma. Trajes para niñitas de 2 a 6 años, para jovencitas, y señoritas, sobre medida; las mismas facilidades de pago.
CATEDRAL 1467, 3.er PISO
SEÑORAS-SEÑORITAS

SASTRERIA "ADAM"
HECHURAS FINAS — CONFECCIONES —
CREDITOS
CATEDRAL 1274
— FONO 67658 —

CIERRE SU SITIO
Le cerramos su sitio con materiales de primera clase, con la máxima rapidez y garantía. Consulte sin compromiso alguno y pida presupuesto.
HUERFANOS N.o 1175
7.o PISO — OFICINA 703

CASA REAL
A LA VANGUARDIA del DEPORTE
A LOS DEPORTISTAS
Copas Trofeos desde $ 29.—
Insignias
Banderines
Medallas
Pelotas de Football, Ping-Pong, etc.
Enviamos contra reembolso sin recargo, con sólo enviarnos por correspondencia.
10 DE JULIO 619

CHAMPU
LANOCHAMP
M. R.
Limpia, suaviza, embellece su cabello
CONTIENE
LANOLINA

TALLER PROPIO
Joyas Regalos Fantasías
CASA Dorette
GALERIA IMPERIO LOCAL 214
POR AGUSTINAS 833

¡RELOJES MALOS!
Recibimos toda clase de relojes en compostura aun los rechazados por otras relojerías. Taller propio. Especialidad en cronógrafos.
RELOJERIA BLEIHOLDER
— BANDERA 268 —

COCHES-CUNAS SILLAS de PASEO
Compre directamente en la fábrica. También reparaciones. Despachamos a provincias contra reembolso.
SAN ISIDRO 92

FLUORESCENTE
INSTALAMOS EN EL DIA
Materiales eléctricos
Despachamos a provincias
CASA FLORESCO
FLORESCO Y DA VIA Ltda.
MERCED 757

A SOLA FIRMA!
"SASTRERIA DRINBERG"
BANDERA 644
ofrece
TERNOS
Y CONFECCIONES FINAS

TIJERAS
SOLINGEN — FRANCESAS ITALIANAS
CUCHILLERIA GONELLA
San Antonio 438
CASILLA 9352 — SANTIAGO
Reembolsos a provincias

SLACKS PARA NIÑOS
en fina gabardina de algodón desde
$ 420.-
SASTRERIA "ZAVELEV"
SANTO DOMINGO 1046

TERNOS
DE MEDIDA Y MEDIA CONFECCION
10 MESES PLAZO
SASTRERIA LONDRES
BANDERA 684

CLINICA DENTAL
AVENIDA MATTA 784
EXTRACCIONES - PLACAS
CORONAS - PUENTES
OBTURACIONES
RADIOGRAFIAS
Atención lunes, miércoles y viernes, de 2 a 6.
— PRECIOS MODICOS —

FCA. DE CATRES
SOMMIERES Y COLCHONES
VENTAS POR MAYOR Y MENOR
Vicuña Mackenna 830

B. L. ICEKSON
FABRICA TEJIDOS de PUNTO
Por cambio de local de la Fábrica avisamos a nuestros clientes que hemos inaugurado un
DEPOSITO DE VENTAS
donde ofrecemos todos los artículos de lana y algodón a
PRECIOS SIN COMPETENCIA
PORTUGAL 160 y 162
FONO 37692

Hechuras y tranformaciones — DE —
JOYAS
JOYERIA DANZIGER
SAN ANTONIO 344

LUXOR RADIO
AHUMADA 370
SUBTERRANEO
VENTILADORES, — EXTRACTORES DE AIRE, POR MAYOR Y MENOR. RADIOS — TOCADISCOS TUBOS Y REPUESTOS
Servicio Técnico
REGALOS Y JUGUETES
CREDITOS

ACADEMIA DE CORTE SASTRE
"MAC FARLAN"
Cursos rápidos: Colectivos o individuales. Profesores en ejercicio de la profesión
CURSOS POR CORRESPONDENCIA
Horario 9.30 - 1 y 4.30 - 9
MONEDA 1137
CUARTO PISO

Cremé Shampoo "VIDOL"
CON LANOLINA
LIMPIA SIN RESECAR
POR MAYOR: FONO 31260

MODISTAS ATENCION
CIERRE ECLAIR NORTEAMERICANO
HUERFANOS 979
OFICINA 508 — FONO 30847

CESAK
IMPORTADORES DE Aceros, fierros, metales y materiales para construcciones.
DIEZ DE JULIO 395
Teléfono 35023
SANTIAGO

COMPRE SU MEJOR DESPERTADOR — EN —
CASA FABA
BANDERA 230
Se reciben composturas de relojes

LA Americana Modas
REALIZAMOS
TRAJES Y BATAS DE LANA, SEDA, TRAJES 2 PIEZAS, ABRIGOS 3/4, TAPADOS, TRAJES SASTRE, ETC. ULTIMA MODA.
CREDITOS
SAN DIEGO 472
FRENTE PLAZA ALMAGRO

FABRICA DE MALETAS "MUNDIAL"
21 DE MAYO N.o 665
FONO 61464
Visite nuestro surtido completo, sin compromiso alguno.
¡Nuestros precios no tienen competencia!
¡DEPORTISTA!
PELOTAS FOOT-BALL de primera calidad.
BOLSAS para deportistas.
ANOTEN LA DIRECCION:
21 DE MAYO N.o 665
FABRICA DE MALETAS "MUNDIAL"
¡AQUI MAS BARATO!

FOTOCOPIAS
de documentos, cartas y dibujos
EN MEDIA HORA
FOTO TIMAR
Nueva York 61

MANDE A LAVAR SU ROPA
A LA "Lavandería Automática Americana"
MERCED 618
Camisas para caballeros, en 72 horas, por $ 7.— lavadas y planchadas en forma impecable. Tenemos el equipo más moderno y usamos los mejores materiales.
Limpiado en seco
PERFECTO Y RAPIDO.

BANOS TURCOS
RECOLETA 686 ESQ. OLIVOS
INSTALACIONES MODERNAS
ROPA LIMPIA Y PLANCHADA
PRECIOS ECONOMICOS
BANOS DE LAJON
Av. Pedro de Valdivia 3420

PARTES — DE — MATRIMONIO
ESPECIALIDAD DE LA IMPRENTA LATHROP
BANDERA 183
— LOCAL N.o 10 —

TRICICLOS
FACILIDADES DE PAGO
METALUX
MONJITAS 843
(ENTRE PIGO)

Reductores de Velocidad
para industrias, Ventiladores y Secadores Mecánica en general
MECANICA SUIZA
Williams Rebolledo 1953
Teléfono 51701
Oficina: Huérfanos N.o 550
TELEFONO 32298

CREDITOS
como desee el comprador
PALACIO DEL MUEBLE
BANDERA 539

FUNDAS PARA AUTOS
DESDE $ 950.—
Gran surtido en géneros y petates, y nylon; revisión de resortes y rellenos de algodón, y pisos de goma. Atendido por su propio dueño.
GERMAN MILLAN
Tapicero - Técnico
TODO TRABAJO SE ENTREGA EN EL DIA
SAN ISIDRO 92

ESTANTES CAMAS
10 MESES PLAZO
CASA BRONCELAN
San Pablo 2715

ARTICULOS ELECTRICOS EN GENERAL
Rheinen y Cía. Ltda.
MORANDE 780
FONO 84089

PARA POLLOS ASADOS SOLO EL POLLO DORADO
PROVIDENCIA 1148
FONO 46258
y ex local "La Quintrala" GALERIA IMPERIO

PALACIOS BARBI
SASTRE-MODISTO
diplomado en España
Especialidad trajes de calle y noche, según modelo.
MONEDA 856
— OFICINA 201 —
(Entre Estado y San Antonio)

20 AÑOS MAS...!
Dura la madera pintada con pinturas preparadas preservativas "SISCAR" para exteriores.
Galón . . . $ 80.—
Lata 18 lts. . $ 300.—
incluso envases, colores Rojo y Café
Recomendada especialmente para rejas, tejuelas, tinglados, parrones, portones, cornisas, encatrados, envigados, bodegas, establos, etc.
NUEVA YORK 53, Of. 5
E. P. — FONO 88564

ESPECIALISTA EN REFRIGERACION ELECTRICA
EMBOBINADOS DE MOTORES
Trabajos garantidos
Rapidez
ROGELIO ESPINOSA MUÑOZ
CONDOR 946 al 950
Fonos: 60126 y 63374

CARAS BONITAS CON AGUA DE BELLEZA Y CREMA "PORCELAN"
¡¡Pídalas en su Farmacia o Perfumería!!

CATRES PLEGABLES
MAPLA
MAC IVER 420
CASI ESQ. MERCED

UNA CORDIAL INVITACION AL BUEN VESTIR
LE HACEN
NAVARRETE BASULTO Y CIA. LTDA.
SASTRES
BANDERA 540
— FONO 89448 —
CREDITOS

JUGUETES Y ADORNOS ARAUCO
ARZOBISPO CASANOVA 16, por Bellavista, frente Frigorífico San Cristóbal
MUÑECAS
VESTIDAS Y SIN VESTIR
Ofrecemos por mayor y menor a precios sin competencia
Descuentos a comerciantes, Sindicatos, Cooperativas, etc.
VISITENOS SIN COMPROMISO

IMPRENTA LATHROP
$ 120.—
100 HOJAS y 100 SOBRES en papel fino hilo, todo impreso
— FONO 61198 —
BANDERA 183
— LOCAL 10 —

AUTOMOVILISTAS
Bocinas de Aire, tipo grande, a $ 900.— garantida.
(Se arreglan toda clase de bocinas)
LOS TECNICOS DE VERDAD
10 DE JULIO 1349
Fono 82690

FUNDAS
PARA AUTOMOVILES, DESDE
$ 1.000.—
ASIENTOS FRESCOS PARA CHOFER
$ 400.—
Arreglos de cremalleras. Cambio de cristales. Ajustes de puertas. Arreglos de chapas y pisos de goma. Capotas de coches modernos etc. Todo trabajo se entrega en el día.
JUAN VERGARA A.
Diez de Julio N.o 365, interior
TELEFONO 35320

PISCINA ÑUÑOA
CLASES DE NATACION
J. M Infante 2310
— casi esq. Irarrázaval —
— FONO 46997 —

ARTICULOS PARA REGALOS
Cerámica, Loza, Plaqué, Cristalería, Cuchillería nacional e importada.
JUGUETES
Surtido completo
CREDITOS
CASA SONER
ARTURO PRAT 266

DIENTES antiestéticos
y en posición irregular, reciben perfecta armonía y aspecto, con fundas de porcelana.
Dentaduras artificiales últimos sistemas, con o sin paladar.
Se coloca la dentadura postiza inmediatamente después de haber hecho las extracciones.
¡Pida terminación urgente!
Clínica Dr. A. RODRIGUEZ
Pasaje Agustín Edwards 29, entrepiso 111. Entrada por AHUMADA 312
— Fono 67378 —

ROPA INTERIOR FINA. BLUSAS Y VESTIDOS SPORT
Se reciben hechuras
NOVEDADES PARA SEÑORAS
Lencería Gaby
Pasaje Matte 97
(por HUERFANOS)
FONO 32279

Cuatro campeones latinoamericanos pelean esta noche

Buena actuación del equipo de persecución de Santiago

Otra jornada del box amateur se hará en medialuna de Rancagua

Mañana a las 17.30 horas, en la medialuna de Rancagua, efectuará la 16.a jornada del Campeonato Nacional de Box ionado y que corresponde a los cuartos finales del inte- nte certamen.

Cómo se ha anunciado, la Federación de Box de Chile, acuerdo con Carabineros de esa ciudad, contribuirá con el por ciento de las entradas que logren vender los miembros esa institución, para la colecta pro Pascua de los Hijos Carabineros de Rancagua.

El programa dispuesto para mañana, es el siguiente:

MOSCA.— Bartolomé Vásquez, (Militar) con Germán Par- (Valdivia).

GALLO.— Abelardo Siré, (Santiago) con Segundo Ojeda (Concepción).

PLUMA.— Augusto Cárcamo (Osorno) con Tomás Leiva (Viña del Mar).

LIVIANO.— Manuel Valenzuela (Curicó) con Mario Salazar (Puerto Varas); Carlos Silva (U. de Chile) con Humberto Norambuena (Lota).

MEDIOMEDIANO.— Luis Vicencio (Naval) con Roberto Caré (Temuco).

MEDIANO.— Manuel Vargas (U. de Chile) con Salvador Villarroel (Tomé).

En los preliminares de la reunión intervendrán eficientes aficionados de Santiago y Rancagua.

Prosiguió el torneo nacional de ciclismo

La segunda reunión del Campeonato Nacional de Ciclismo, cumplida ayer en la tarde en el Estadio Nacional, resultó de muy escasos relieves, porque las pruebas disputadas en las series más importantes, eran solamente de clasificación.

En los 4.000 metros persecución por equipos, agradó la labor que le cupo al conjunto de Santiago, compuesto por elementos jóvenes y que demostraron mucha coordinación en su actuación. Raúl Roussel, Ermino Rovino, Jaime Acevedo y Elio Martín, cumplieron ampliamente y respondieron a la confianza depositada en ellos. Deberán disputar hoy la final con Viña del Mar, mientras que Valparaíso lo hará con San Bernardo.

En las series inferiores, Patricio Zambrano, de Santiago, se clasificó como el mejor corredor infantil de 9 a 12 años del país, y Mario Rojas, de Viña del Mar, logró igual título en los 6.000 metros para novicios, con dos llegadas. A continuación señalamos los resultados generales:

1.000 metros, infantiles de 9 a 12 años.— 1.o, Patricio Zambrano (Santiago), con 2 minutos 11 segundos 4 décimos; 2.o, Carlos Fuentes (Valparaíso).

6.000 metros, novicios, dos llegadas.— 1.a llegada: 1.o, Mario Rojas (Viña); 2.o, Carlos Bravo (San Bernardo); 3.o, Gaullo Menares (Santiago); 4.o, Juan Hormazábal (Valparaíso). **Segunda llegada:** 1.o Mario Rojas (Viña); 2.o, Gaullo Menares; 3.o, Carlos Bravo; 4.o, Juan Hormazábal. **Resultado final:** 1.o, Mario Rojas, con 10 puntos; 2.o, Gaullo Menares y Carlos Menares, con 5; 4.o, Hormazábal, con 2 puntos. El tiempo del ganador fué de 9 minutos 55 segundos 2 décimos.

4.000 metros persecución, por equipos.— Santiago (Raúl Rossel, Ermino Rovino, Jaime Acevedo y Elio Martín venció a **Viña del Mar** (Raúl Carvajal, Alfonso Rojas, Erasmo Marín y Luis Bahamondes). Tiempo del vencedor, 5 minutos 5 segundos 5 décimos. Del perdedor: 5 minutos 10 segundos 5 décimos.

San Bernardo (Luis Calvo, Abel Meneses, Jorge Gómez y Florentino Quilotra) ganó a **Valparaíso** (Humberto Richielmi, Jaine Caignard, Floreal Pérez y René Flores). Tiempo del ganador: 5 minutos 19 segundos. Del perdedor: 5 minutos 26 segundos 4 décimos.

Talca (Hugo Valenzuela, Sergio Valenzuela, Enrique Serrano y Enrique Alvarado) venció a **Rancagua** (Diego Ruiz-Díaz, Rafael López, José Flores y Hugo Miranda). Tiempo del ganador: 5 minutos 30 segundos. Del perdedor: 5 minutos 46 segundos 4 décimos.

Australiana (fuera de campeonato.— 1.o, Germán Castro (Centenario; 2.o, Humberto Cabrera (Viña del Mar; 3.o, Luis Balbontín (Green Cross); 4.o, Gastón Zamora (Viña) Tiempo: 17 minutos 56 segundos. Se completaron 21 vueltas.

En uno de los intermedios, le fué entregada la insignia de campeón a Jorge Chartier, el buen elemento de San Bernardo, que ganó el primer título del campeonato, al adjudicarse los 1.000 metros contra reloj.

CONTINUA HOY

El torneo proseguirá esta noche, en el festival a Lorenzo Varoli, con las finales de las pruebas de "scratch", de persecución individual y por equipos.

MANUEL SANTIBAÑEZ.— El habilidoso campeón de peso pluma, que enfrentará esta noche al penquista José Palma

JORGE MAYORGA.— El peso liviano de Santiago, que tendrá que superarse para vencer hoy al valiente lotino, Manuel Carrera

EDUARDO RODRIGUEZ.— Fogueado pugilista nortino, campeón de los mediopesado, que peleará con Hugo Lagos, de Talca

VICTOR BERROCAL.— Una de las sensaciones del presente campeonato, que tendrá un difícil rival en Eugenio Jofré, de la UC.

PROGRAMA DE LOS CUARTOS FINALES EN EL CAUPOLICAN

El sólo hecho de que en la reunión boxeril que se efectuará esta noche en el Estadio Caupolicán, participen cuatro campeones latinoamericanos, concede indudablemente especial importancia a la décimasexta fecha del Campeonato Nacional de Box Amateur. Los tres campeones, Alberto Reyes, Manuel Santibáñez, Juan Barrientos y Eduardo Rodríguez, tendrán adversarios que a través de la competencia han demostrado poseer magníficas condiciones, especialmente Hugo Lagos, de Talca, que tendrá como contendor al fogueado Eduardo Rodríguez, de María Elena.

Alberto Reyes, por su parte, que viene de ganar al campeón de Santiago, Carlos Tejo, enfrentará esta vez al curicano Omar Herrera, y Manuel Santibáñez, el habilidoso peso pluma que mediró aptitudes con José Palma, de Concepción. Y por último, Juan Barrientos, que se cotejará con el zurdo Carlos Morales.

El programa completo que se efectuará esta noche, es el siguiente:

MOSCA: Alberto Reyes (campeón), con Omar Herrera (Curicó).

GALLO: Luis Cornejo (Ferroviario), con Jorge Alvarez (Iquique).

PLUMA: Manuel Santibáñez (campeón), con José Palma (Concepción).

LIVIANO: Manuel Carrera (campeón), con Jorge Mayorga (Santiago).

MEDIOMEDIANO: Pacífico Campos (Santiago), con Julio Carvacho (Aviación), y Ramón Alvarado (campeón), con Julio Barría (Valdivia).

MEDIANO: Carlos Morales (Santiago), con Juan Barrientos (campeón), y Víctor Berrocal (Chiloé), con Eugenio Jofré (U. Católica).

MEDIOPESADO: Eduardo Rodríguez (campeón), con Hugo Lagos (Talca).

PESADO: Luis Concha (Concepción) con Eulogio Cruz (Ferroviario).

Equipos profesionales irán a provincias

TURE Y PRIMAS E RECIBIRAN LOS STINTOS CLUBES

a Comisión de jiras a inciales que funciona en la eración de Fútbol de Chile cuerdo con la reglamen- n vigente, dispuso ya las entaciones que deberán plir los conjuntos profe- ales de los clubes afilia- s a la División de Honor. n los siguientes:

NION ESPAÑOLA: al e Grande, para visitar a, Iquique, Oficina Vic- a, Tocopilla, Antofagasta, a Elena, Pedro de Valdi- y Calama. Recibirán una a total de $ 130.000. Co- director de turno, irá don o Valencia.

VERTON, DE VIÑA DEL : irá al Norte Chico, vi- do Copiapó, Coquimbo, el, La Serena, Potreri- Vallenar y Ovalle. Prima : $100.000.

DMINTON: actuará en na Central. Deberá jugar Los Andes, San Felipe, que, Quillota, La Calera, lago, Quinta Normal, a, La Cisterna, Puente Talagante y San Antonio. brá 5 mil pesos por ca- partido.

ERIA: se presentará en agua, Sewell, San Vi- , Curicó y Molina, reci- o $ 12.000 por partido.

EEN CROSS: visitará , San Javier, Linares, al y Chillán, por una pri- total de $ 80.000. Director urno señor Antonio Alva-

AGALLANES, actuará en epción, Talcahuano, Na- Talcahuano, Tomé, Coro- Schwager, Lota y Penco. total: $ 90.000.

ANTIAGO MORNING: drá presentaciones en Angeles, Victoria, Trai- Temuco Valdivia, Osor- Puerto Montt. Prima $ 110.000. Director de tur eñor Mario Clark.

fechas de las jiras se- determinadas posterior- e y de común acuerdo las dirigentes del fútbol rovincias.

UN BUEN CUADRO DE BARRIO.— Es de Ñuñoa y se llama Deportivo "Las Estrellas se Reunen". Actúa en el campeonato provincial que auspicia LA NACION. En el grabado aparecen, de izquierda a derecha: G. Véliz, (masajista), H. Salinas (ayudante), P. Alcayaga, A. Gallardo, A. Cárdenas, R. Leiva, A. Castro, E. Gallardo, G. Romero, H. Hascke, F. Arenas, F. Silva, G. Cornejo y M. Cavieres.

POR EL VALIOSO PREMIO "CHAMPION" JUEGAN BUENOS EQUIPOS DE BARRIOS

Mañana en las canchas del Club Santiago Morning continuará efectuándose el II Campeonato Provincial de Fútbol de los Barrios, en disputa del valioso premio "Champion" donado por Sederap, bajo los auspicios de LA NACION.

En los principales lances jugarán:

Los Tigres, de Ñuñoa, con Población Zelada.

21 de Mayo con Mecánico.

Eugenio Voticky con Las Estrellas se Reunen.

San Pedro de Barrancas con Peñarol.

Población Igualdad y Trabajo con Nacional Bulnes.

Manuel Véliz Sánchez con Ernesto Acevedo.

Luis Morales con Población Velásquez.

Silvio Rozzi con Guillermo Díaz.

Juventud Las Rejas con Población Edwards.

Elecciones en Círculo "Antiguos deportistas"

Mañana, de 9 a 12 y de 14 a 17 horas, se recibirán los sufragios para la elección del nuevo directorio del Círculo de Antiguos Deportistas "Juan Ramsay F.", en el local de calle Rosas N.o 1269.

La proclamación de las nuevas autoridades, se hará a las 18 horas, en el mismo local.

ANTARTICA CHILENA - SAN PEDRO, DE BARRANCAS EN TORNEO "LA NACION"

Bien interesante es la etapa de mañana

Mañana en las canchas del Santiago Morning continuará efectuándose el campeonato LA NACION, para equipos de división infantil, juvenil y especial de los clubes de barrios, con el siguiente programa:

CANCHA N.o 1. — 9.30 horas, Los Tulines con Jaime Larraín, infantiles; 10.30 horas, Juventud Rangers con Los Tulines, juveniles; 11.30 horas, Población MacIver con Defensor Thompson, división especial; director de turno, Deportivo Jaime Larraín.

CANCHA N.o 2.— 9.30 horas, Santiago Juniors con Tricolor Nacional, infantiles; 10.30 horas, Perú con Población Mac Iver, juveniles; 11.30 horas, Juventud Ecuador con Población Antonio Varas cuarta especial; director de turno, señor Florindo Vera.

CANCHA N.o 3.— 9.30 horas, Juventud Rangers con Unión Alpatacal, infantiles; 10.30 horas San Pedro de Barrancas con Población Antonio Varas, juveniles; 11.30 horas, Jaime Larraín con Los Cóndores división especial; director de turno, delegado de Los Tulines.

CANCHA N.o 4.— 9.30 horas, Antártica Chilena con San Pedro de Barrancas, infantiles; 10.30 horas Enrique Toro con Gorbea, juveniles; 11.30 horas, Tricolor Nacional con Ecuador división especial; director de turno, delegado del Club Nueva de Granada.

CANCHA N.o 5.— 9.30 horas, Nueva de Granada con Los Cóndores infantiles; 10.30 horas, San Lorenzo de Córdova con Defensor Thompson, infantiles; director de turno, señor Ramírez.

CANCHA N.o 6.— 10 horas, Perú con Antártica Chilena terceros infantiles; 10.35 horas, Jaime Larraín con Juventud Rangers, terceros infantiles; 11.10 horas, Unión Alpatacal con Los Tulines, terceros infantiles; director de turno, Unión Alpatacal.

COPAL-SMALL STAR,

Mañana en diferentes canchas, se disputarán las semifinales del campeonato de clausura de la Asociación Infantil de Fútbol de Santiago.

El programa, donde se destacan los encuentros de los juveniles y división especial del Copal con Small Star, es el siguiente:

CANCHA COPAL.— 9.30 y 11.30 horas, Copal con Small Star, juveniles y división especial. A las 10.30 horas, juveniles del Famae con Estrella.

CANCHA SANTA FILOMENA.— A las 11 horas, Albión con Libertad, división especial.

ESTADIO FABRICA DE GAS.— A las 9 horas, Walter Muller con Libertad, primeros infantiles; a las 10 horas, Banfield de Yungay con Libertad, juveniles; a las 11 horas, Flecha con Alianza Viguera, división especial.

1.a infantil de los albos se presentará ante el Caupolicán

El team de primera división infantil del Colo Colo, se presentará mañana frente al conjunto de igual categoría del Deportivo Caupolicán, a las 15.30 horas, en la cancha de calle San Pablo 4743.

Para este compromiso, las autoridades de los albos han citado a los siguientes jugadores: Jaime Osorio, Celso González, René Morales, Senén González, Guillermo Larenas Jorge Mella Antonio Balmaceda Rubén Guzmán, Jaime Núñez, Hugo Oliva, Rubén Ríos, Juan Espinoza Héctor Roger, Jaime Venegas y Walter Krauss.

PARTIDOS PARA ESTA TARDE, POR EL TORNEO DE BASQUETBOL PRIMAVERA

El Campeonato de Primavera de Básquetbol Femenino de los Barrios continuará efectuándose esta tarde en la cancha de madera del Santiago Morning con el siguiente programa:

18 horas.— Población Edwards con Francisco Arellano.

18.45 horas.— Unión 56 con Chile Brasil.

SIGUE MAÑANA

Este torneo continuará efectuándose mañana con el siguiente programa:

16 horas.— Le Frand Chic con Estrella de Quinta.

16.45 horas.— Población Igualdad y Trabajo con Ricardo Cumming.

17.30 horas.— Independiente Población Carrera con Población Zelada.

ULTIMOS RESULTADOS

En los partidos jugados anteayer, se obtuvieron los siguientes resultados:

Población Zelada derrotó al Unión 56, por W. O.

Independiente Población Carrera al Ricardo Cumming, por la cuenta de 20 a 18, después de empatar a 16 puntos por lado en el tiempo reglamentario.

Francisco Arellano venció al Estrella de Quinta, por la cuenta de 24 a 18.

Población Edwards al Le Grand Chic, por la cuenta de 11 a 7 y Chile Brasil al Igualdad y Trabajo, 16 a 10.

EDUARDO ROMERO, DE VALPARAISO, HIZO SUYO TORNEO DE TIRO AL BLANCO

En el campeonato especial de tiro al blanco, denominado "Bernardo O'Higgins", y reservado a elementos clasificados en 2.a categoría, que se efectuó anteayer con la participación de representantes de las dirigentes de Santiago, Valparaíso, Coquimbo, Concepción, Aconcagua, Talca, Curicó y Cautín, obtuvo el primer lugar Eduardo Romero, de la Asociación porteña, con 169 puntos.

Los resultados oficiales de la competencia, fueron los siguientes:

1.o Eduardo Romero (Valparaíso), 169 puntos; 2.o Arturo Rivera (Concepción), 159 puntos; 3.o Ignacio Barrios (Valparaíso), 153 puntos; 4.o Orlando Arellano (Valparaíso), 151 puntos; 5.o Adriana Rojas Collins (Valparaíso), 142 puntos; 6.o Hugo Tapia (Stgo.), 141 puntos; 7.o Víctor Rozas (Santiago), 139 puntos; 8.o Luis Carreño (Coquimbo), 138 puntos; 9.o Sergio Veas (Valparaíso), 135 puntos; 10.o José Sepúlveda Juan de Dios Hernández (Acon- (Santiago), 134 puntos; 11.o cagua), 134 puntos; 12.o Manuel Espinoza (Santiago), 133 puntos; 13.o Exequiel Cáceres (Talca), 130 puntos; 14.o Elías Vásquez (Concepción), 128 puntos; 15.o Benigno Zamora (Valparaíso), 127 puntos; 16.o Raúl Ramírez (Curicó), 122 puntos; 17.o Jorge Cardemil (Valparaíso), 122 puntos; 18.o Juan Zlósilo (Coquimbo), 119 puntos; 19.o Luis Bergel (Aconcagua), 118 puntos; 20.o Ismael Cabello (Valparaíso), 118 puntos; 21.o Carlos Bazáes (Valparaíso), 118 puntos; 22.o Juan Manuel Vásquez (Cautín), 117 puntos; 23.o Ernesto Medina (Concepción), 116 puntos; 24.o Omar Rodríguez (Concepción), 114 puntos; 25.o Juan Cabello (Valparaíso), 114 puntos; 26.o Raúl Pinto (Coquimbo), 109 puntos; 27.o Humberto Tagle (Talca), 109 puntos; 28.o Eduardo Blanco (Osorno), 104 puntos, y 29.o Enrique Ramírez (Talca), 67 puntos.

OS PARTIDOS DE POLO SE JUEGAN OY EN CANCHA DEL SAN CRISTOBAL

En la cancha que el club de San Cristóbal posee en Castillo, se efectuarán esta tarde dos partidos de , siendo el primero de ellos, el que corresponde a la ación de la competencia por la Copa Eduardo Yraaval, torneo de handicap que se disputa por eliminión, y el de fondo, por la final de la Copa Presidente e Besa, entre los vencedores del jueves último: cagua con Las Condes.

EL PROGRAMA

El programa de partidos para esta tarde se ajusta. al siguiente orden:

15.30 horas.— Copa Eduardo Yrarrázaval entre los pos de Universidad Católica y Rinconada. Umpire, tán del Gorila.

17 horas.— Final Copa Presidente Jorge Besa, entre equipos de Las Condes con Rancagua. Umpire, capitán versidad Católica. Para estos encuentros los equi- y los handicap serán los siguientes:

ATOLICA	HANDICAP
1.— Jaime Zegers	3
2.— Eugenio Errázuriz	3
3.— Julio Zegers	5
4.— Carlos Gellona	3
TOTAL	14

CONADA	HANDICAP
1.— Gmo. G. Huidobro	2
2.— Juan Undurrunzaga	2
3.— Jorge Poblete	5
4.— Gustavo Valdés	2
TOTAL	11

CONDES	HANDICAP
1.—Gregorio Correa	2
2.— Federico Kaiser	1
3.— Alfonso Rencoret	3
4.— Roberto Lyon	3
TOTAL	9

CAGUA	HANDICAP
1.— Francisco Astaburuaga	5
2.— Rafael de la Cuadra	2
3.— Armando Valdivieso	3
4.— Gustavo Larrain	4
TOTAL	14

PARTIDOS PARA EL DOMINGO

Mañana domingo en la tarde, continuará la compe- a por la Copa Eduardo Yrarrázaval con los siguien- partidos:

15.30 horas.— Viluco v. Graneros.— Umpire, capi- del team Las Condes.

17 horas.— Gorila v. Las Condes.— Umpire, capi- del team Graneros.

FABRICAS DE PASTELES Y HELADOS
"LA SANTIAGO"
10 de Julio 471-473-475 — Fono 36879
TORTAS HELADAS
CASSATAS Y HELADOS ESPECIALES
Artículos únicos en Chile, preparados en nuestro moderno establecimiento, por un técnico europeo. A base de crema, huevos y frutas naturales.
PARTICULARES — COMERCIANTES Y SINDICATOS
Piden nuestros exquisitos
PASTELES Y PAN DE PASCUA

CAJA DE LA HABITACION

PROPUESTAS PUBLICAS POR MADERAS

Se solicitan propuestas públicas para la provisión de maderas secas de raulí en bruto, destinadas a la fábrica de puertas y ventanas de la Caja.

Las propuestas se abrirán el día 16 de diciembre próximo a las 16 horas en la Oficina del Jefe del Departamento Técnico en Santiago Arturo Prat 48.

Para optar a estas propuestas, los interesados deberán estar inscritos en el Registro de Contratistas Proveedores con anterioridad al 24 de noviembre del presente año.

Bases y antecedentes a disposición de los interesados en el Archivo Técnico diariamente de 14.30 a 17 horas.

EL VICEPRESIDENTE EJECUTIVO

¡Bicicletas!
1/2 pista y paseo, para damas y caballeros, de todas dimensiones, garantizadas.
Sábado abierto todo el día
FACILIDADES DE PAGO
SAN DIEGO 1642

LA OLIMPIADA CONTINUA HOY CON PROGRAMA ARTISTICO Y DEPORTIVO

Con un extraordinario y variado programa que se denomina la "Fiesta de la Educación Física", en honor de las delegaciones concurrentes, proseguirá hoy en el Estadio Chile la Olimpíada Nacional de Escolares Normales y Primarios.

Además de las disertaciones de vólibol, juegos pedagógicos, básquetbol y fútbol, que serán dictadas por profesores especializados en las diferentes materias, habrá números de bailes típicos, europeos, bolivianos, mexicanos, folklore argentino y nacional. Terminará el festival, con dos partidos de básquetbol entre las Escuelas Normales N.o 1 de Santiago con Antofagasta y Escuela Normal de Talca con Escuela Normal de Angol.

REMEROS CHILENOS PERDIERON EN LIMA, PERO EN FORMA MUY ESTRECHA

Llegaron a un escaso metro del vencedor

LIMA, 9. (U. P).— Por intermedio del Canottieri del Callao Perú triunfó en las tres regatas de la última fecha de la temporada internacional.

Chile cumplió una brillante performance, llegando a la meta en las dos primeras regatas a un metro detrás del vencedor, pero el Canottieri del Callao, se superó, atropellando en las últimas distancias.

Los resultados fueron:

Primera regata (4 remos, 1.500 metros)

1.o Canottieri del Callao, tiempo: 6m. 10s.
2.o Caniottieri de Valparaíso 6. 21 1|10.
3.o Unión, 6 22 5|10.
4.o Universitario de Lima.

Segunda regata (4 remos, 1.500 metros)

1.o Caniottieri del Callao, 6 minutos clavados.
2.o Phoenix, de Valdivia, 6 2 8|10.
3.o Club Lima, 6 3 2|10.
4.o Unión Universitario.

Tercera (8 remos, 1.500 metros)

1.o Canottieri del Callao, 5.15
2.o Unión, 5.15 8|10.
3.o Chile, 5.17.
4.o Club Lima.

El equipo chileno viajará a su patria el miércoles próximo.

CARIOCA CON FLECHA, PUNTEROS EN EL ASCENSO, SE ENFRENTAN MAÑANA

Programa oficial del fútbol aficionado

El encuentro que sostendrán mañana los primeros conjuntos del Carioca con Flecha, será uno de los principales de la jornada oficial de la Asociación Santiago de Fútbol, pues se trata de los punteros de la División de Ascenso, que han cumplido hasta ahora una campaña llena de merecimientos.

El programa completo, es el siguiente:

DIVISION ASCENSO.— Eugenio Matte con Fortín Mapocho, con 3 equipos, a las 15, 16 y 17 horas, en cancha Eugenio Matte; Alianza Viguera con Banfield de Yungay, con tres equipos, a las mismas horas, en la cancha Banfield; Gimnástico Prat con Walter Muller, con tres equipos, a las mismas horas, en el Estadio Fábrica de Gas; y Deportivo Famae con Israelita Maccabi, tres equipos y a las mismas horas, en el Estadio Famae.

DIVISION DE HONOR.— Arco Iris de Ñuñoa con Nacional El Salto, con tres equipos, a las 15, 16 y 17 horas, en la cancha Arco Iris; Olimpia con Arauco de Providencia tres equipos y a las mismas horas, en la cancha Talleres; Chelsea con Loma Blanca, tres equipos y a las mismas horas, en la cancha Fábrica de Gas N.o 2; y Liverpool y Wanderers con Carlos Walker, tres equipos y a las mismas horas, en el Estadio Ferroviario; y Manuel Acevedo con Propa, tres equipos y a las mismas horas, en cancha Papelera.

COPA UNION.— Deportes Estrella con Cuatro Naciones, tres equipos, a las 15, 16 y 17 horas, en la cancha N.o 2 del Estadio Escuela de Artes; y Everton con Lautaro Atlético tres equipos y a las mismas horas, en la cancha Ferroviaria N.o 2.

¡NECESITO NEUMATICOS!— Cuando Varoli llegó a Mendoza, LA NACION, el diario de los deportistas, captó el angustioso S. O. S. de Varoli de "¡necesito neumáticos!" Se hicieron las gestiones del caso, dentro de la mayor rapidez y encontrándose gran cooperación en todas partes y, al día siguiente el crack tuvo las 8 gomas que necesitaba. Aquí lo vemos cuando las está colocando, luego de habérselas entregado Ernesto Amaro.

Se fundó el club "Lorenzo Varoli"

En la comuna de La Cisterna quedó fundado el Deportivo Lorenzo Varoli, designándose como presidente honorario al crack talquino.

El directorio quedó formado así: presidente honorario, Lorenzo Varoli; presidente efectivo, señor Luis Donaire Alvarez; secretario, señor Osvaldo González; tesorero, señor Miguel Tala; director técnico, señor Moisés Fica y Carlos Morales.

"Día a día se están inscribiendo más socios —nos expresó su presidente— y queremos realizar dentro del deporte una labor que sea digna del nombre que lleva nuestra institución".

La secretaría del "Lorenzo Varoli" funciona en Alejandro Vial 8561, La Cisterna.

SE RECONOCIO UN RECORD A CORTONI

BUENOS AIRES, 9.— (UP).— Con asistencia de los delegados de Chile, Uruguay, Brasil y Argentina, inició sus deliberaciones el Congreso Americano de Ciclismo, celebrando su sesión inaugural en la sede de la Federación Ciclista Argentina.

La asamblea procedió a reconocer oficialmente la marca establecida por el corredor argentino Clodomiro Cortoni, con el carácter de record americano, de 31 segundos en los 500 metros, con partida lanzada.

Cortoni marcó ese tiempo en las pruebas disputadas recientemente en Santiago de Chile.

La reunión de clausura del Congreso se realizará el domingo próximo.

El recorrido que hará hasta el hotel

Según nos informó anoche la Asociación de Volantes de Chile, el trayecto que seguirá Varoli a su llegada a Santiago será el siguiente: Plaza Chacabuco, Independencia, 21 de Mayo, Estado, Alameda, Agustinas y Teatinos hasta la puerta del Hotel Carrera.

Se calcula que el crack llegará a la Plaza Chacabuco procedente de Los Andes, alrededor de las 17.30 horas. Junto con él vendrá Oscar Cremer.

EN CARACOLES SE LE PRESENTARA A LORENZO VAROLI EL SALUDO DE S. E.

ARBITROS Y JURADOS PARA EL BOX AMATEUR DE HOY

Los árbitros y jurados que intervendrán en las reuniones de box aficionado que se realizarán hoy, son los siguientes:

CIA. DE ELECTRICIDAD CON CONCHALI B. C.— Sábado 10 a las 21.30 horas en Vivaceta N.o 2626. Arbitro general el señor Julio Miranda; árbitros y jurados, los señores Luis Castillo, Luis González y Jorge Soto.

CIA. DE GAS.— Campeonato interno.— Sábado 10 a las 21.30 horas en Romero N.o 2571. Arbitro general, el señor Filidor Ortiz S. Arbitros y jurados, los eñores Carlos Mellado, Oscar San Martín y Arturo Ramírez D.

MEICO B. C.— Campeonato interno.— Sábado 10 en su local de San Pablo No. 1617, a las 22 horas. Arbitro general, el señor Luis Valenzuela. Arbitros y jurados, los señores Humberto Escobar, Carlos Cofré y Sergio de la Cuadra.

Por los funcionarios del Departamento de Deportes del Estado

Ayer en la tarde, una camioneta del Departamento de Deportes del Estado se trasladó a Caracoles, con el objeto de recibir a Lorenzo Varoli, inmediatamente después de que cruce la frontera.

Los funcionarios del Departamentos de Deportes presentarán al crack talquino el saludo de S. E. el Presidente de la República, Excmo. señor Gabriel González Videla.

Todos los pormenores de la llegada de Varoli a territorio chileno serán transmitidos directamente desde la camioneta en referencia por Radio La Americana.

ESCUELA NORMAL DE VALDIVIA ENFRENTA AL OSORNO DEFENSOR

Mañana a las 16 horas, en la cancha que posee el Banco de Chile en la Avenida Bilbao, se efectuará el encuentro de fútbol que opondrá al tim superior de la Escuela Normal de Valdivia y Deportivo Osorno Defensor, que disputarán un trofeo donado por el señor Alfredo Domke Alt.

Los equipos alinearán así:

ESCUELA NORMAL DE VALDIVIA: Oyarzún; Pérez y Rivas; Barrientos Cárcamo y Aguero; Molina, Meza, Peña, Barrientos y Vera.

OSORNO DEFENSOR: Hauyon; Palomo y Valderrama; Leal, Narría y Roa; Moya, Del Río, Roa, Del Río y Roa.

EN FUTBOL INFANTIL

En el Estadio de la Escuela de Artes y Oficios se efectuará mañana a las 10 horas, una competencia de fútbol y básquetbol, entre los efectivos del Club Said, de Quillota, y Saavedra Benard, que disputarán los trofeos donados por Industrias Textiles Comandari y don Antonio Labán.

En básquetbol, los equipos formarán así:

SAID: Aguad, Fariña, Ried, Rodrigo y Abuyere.

SAAVEDRA BENARD: Berríos, Tanner, Pinto, García y Vermehren.

En fútbol:

SAID: Fredes; Aguad y Fariña; Burgos, Arcotti y Cartagena; F. Said, Torres, J. Said, Pino y López.

SAAVEDRA BENARD: Pinto; H. Moyano y García; Jiménez, L. Salinas y M. Moyano; Valdivia, H. Salinas, Torres, Del Río y Núñez.

PORTO ALEGRE GANO 4—2 EN GUATEMALA

CIUDAD DE GUATEMALA, 9.— El equipo seleccionado de Porto Alegre, brasileño, que se encuentra realizando una jira por Centro América, derrotó por la cuenta de 4 goles contra dos al combinado de la Federación local.

Presenciaron el encuentro unas seis mil personas.

TORNEO "SABATINO"

PARTIDOS PARA HOY

Esta tarde, en las canchas del Santiago Morning continuará desarrollándose el Campeonato "Sabatino" de Fútbol, que cuenta con la participación de los más destacados equipos de casas comerciales de la capital.

El programa es el siguiente:

CANCHA N.o 1.— 15 horas: Le Grand Chic con Bodega Agencia Grahan, segundos equipos; 16 horas; Tercera Zona con José Maiza, cuadros superiores; 17 horas: Bodega Agencia Grahan con Le Grand Chic, primeros equipos.

CANCHA N.o 2.— 15 horas: José Maiza con Tercera Zona, segundos equipos; 16 horas: Orlando Jacobelli con Arturo García, segundos cuadros; 17 horas: Arturo García con Orlando Jacobelli, primeros equipos.

CANCHA N.o 3.— 16 horas: Importadora Wall con Tintorería Gallias, segundos cuadros; 17 horas: Tintorería Gallias con Importadora Wall, primeros equipos.

CANCHA N.o 4.— 16 horas: Enrique Mayer con Tintorería Viña, segundos cuadros; 17 horas: Tintorería Viña con Enrique Mayer, primeros equipos.

COLO COLO CON EL LICEO DE TEMUCO

TEMUCO, 9.— (UP.)— El domingo 11 del presente se medirán en esta ciudad los conjuntos del Deportivo Liceo, de Temuco, y Colo Colo, de Santiago.

El cuadro albo que se presentará con todos sus titulares, es esperado en Temuco mañana sábado.

En la misma reunión se enfrentará la división especial del Colo Colo con el equipo juvenil del Liceo.

El encuentro ha despertado gran interés en todos los círculos deportivos de la zona, y ya han comenzado a formarse caravanas de aficionados de los distintos puntos de la provincia, que vendrán a presenciar el cotejo.

FESTIVAL ACUATICO EN LA PISCINA ESCOLAR

En celebración del vigésimo aniversario de la Piscina Escolar, se hará esta noche, a las 21.30 horas, un festival de natación, cuyo programa agrupa las siguientes competencias:

100 metros estilo libre, 4.a categoría, con tiempo superior a 1.15 en la temporada; 100 metros, estilo libre, varones, juveniles; 100 metros espalda, damas, toda competidora; 100 metros, estilo libre damas, toda competidora; 100 metros estilo espalda, varones, todo competidor; 100 mts. estilo libre, varones, todo competidor; 100 mts. estilo pecho, varones, todo competidor; 100 metros, estilo pecho, damas; 100 metros estilo pecho, varones, juveniles; y 100 metros estilo pecho damas, juveniles.

SEGUNDA PARTE

Seguidamente, se hará una disertación acerca de la finalidad deportiva que ha desarrollado la Piscina en sus 20 años de existencia; un desfile de modelos, contratados especialmente por Metro Goldwyn Mayer; actuación de Gunther Mundt, representante chileno en la Olimpíada de Londres 1948; y presentación del ballet que dirige la señora Mundt, la que revivirá las escenas más bellas de natación, que aparecerán en la cinta M.G.M., "En una isla contigo".

LA MEJOR BICICLETA
GARANTIZADA
damas, caballeros, 1/2 pista y para niños, amplio surtido.

FACILIDADES DE PAGO
Sábado atendemos todo el día
CASA MANDEL
ARTURO PRAT 740

UNICA OPORTUNIDAD PARA LA PASCUA
RELOJES DE OCASION
en cromado — enchapado — plata y oro. Marcas de fama mundial como OMEGA — LONGINES — CYMA — ELECTION, etc. — Precios regalados (desde $ 350 hasta $ 1.200)
DAMOS TARJETAS DE GARANTIA.
RELOJERIA ASMARA
PASAJE CONSISTORIAL — LOCAL 40
(Entrada al Pasaje por Monjitas, entre San Antonio y 21 de Mayo).

CAJA DE LA HABITACION
PROPUESTAS PUBLICAS POR CERRAJERIA
Se solicitan propuestas públicas para la provisión de cerrajería destinada a stock de bodega, las que se abrirán el día 23 del presente, a las 16 horas, en la Oficina del Jefe del Departamento Técnico, ante los interesados que concurran.
Bases y antecedentes a disposición de los interesados diariamente de 14.30 a 17 horas, en el Archivo Técnico, Arturo Prat 48.
EL VICEPRESIDENTE EJECUTIVO

BOTILLERIA «EL PARRON»
ANTONIO TAKICH
LICORES SURTIDOS
REPARTO A DOMICILIO SIN RECARGO
VICTORIA 1090
FONO 54143
SANTIAGO

LORENZO VAROLI - LORENZO VAROLI - LORENZO VAROLI
OSCAR CREMER - OSCAR CREMER
FABRICA CASACAS
ROPA SPORT
JALISCO
LA MEJOR CASACA, HECHA CON LA MEJOR TELA.
Vista barato, elegante y deportivo, con un traje COMODIN, M. R.
$ 530.—
PIDALO A SU FABRICANTE
— VENTAS POR MAYOR Y MENOR —
JORGE CLAVERIA E.
MAULE 625 FONO 52835

OSCAR CREMER - OSCAR CREMER
O - VAROLI - LORENZO VAROLI - LORENZO VAROLI - LORE

HOMENAJE a VAROLI

El Cuerpo de Carabineros ha organizado oficialmente un Festival Pro-Pascua que tendrá lugar el Sábado 10 del presente a las 21 horas, en el Estadio Nacional, bajo los auspicios de la Asociación de Volantes de Chile, Automóvil Club y Federación Ciclista de Chile.
Se realizarán, entre otros actos, una presentación del famoso Cuadro de Carabineros, carreras ciclistas y de motos, y danzas presentadas Alhombra Fiori y Cármen Ruiz.
Se aprovechará este Festival para brindar al público la ocasión de manifestar su caluroso homenaje a LORENZO VAROLI.
ASISTA USTED AL ESTADIO NACIONAL Y DISFRUTE DE ESTE ESPECTACULO EXTRAORDINARIO
MOVILIZACION ESPECIAL DESDE Y AL ESTADIO.
GENTILEZA DE
J. CASTILLO BASCUR
distribuidor
J. Miguel de la Barra 451
SANTIAGO
INSA
GENERAL INSA
LAS LOCALIDADES PARA ESTE FE
ESTAN EN VENTA EN LA CASA OL

RENE URIBE BATE
1928 — IMPORTADOR — 19
BATERIA
SAN IGNACIO 37 —::— TELEFONO 6

GARAGE EJERCITO
ESTACION DE SERVICIO
★ ★
MECANICA EN GENERAL
DESABOLLADURAS — PINTURA
ENGRASE A PRESION
★ ★
Atendido por su propio dueño
OSVALDO CARTAGENA
EJERCITO 724 —::— FONO 86050

LA NACION

SABADO 10 DE DICIEMBRE DE 1949
SANTIAGO DE CHILE

Santiago le dará hoy la bienvenida a Lorenzo Varoli

Deberá llegar esta tarde a las 17.30 hrs.

Hoy tarde llegará Lorenzo Varoli a Santiago. Varios días han debido esperar sus compatriotas antes de poder darle la bienvenida que se merece después de esa formidable actuación que realizó en el Gran Premio de las 14 Provincias. Que unánimemente fué conceptuada como una verdadera hazaña.

Los detalles que rodearon la expedición de Varoli en esa difícil prueba que nos mantuvo en constante expectación por más de veinte días son ya sobradamente conocidos. Sin la ayuda que su enorme entusiasmo y corazón, supo sobreponerse a todas las contingencias y cruzar en cuarto término la meta final en Buenos Aires, obteniendo el sexto puesto en la clasificación general, ubicación que no se soñó ni el más optimista de los admiradores del gran volante talquino.

Junto con Varoli llegará también Oscar Cremer, que nos representó dignamente clasificándose también entre los veinte primeros, después de haber cubierto íntegramente los once mil kilómetros que abarcó la difícil carrera. En verdad, el desempeño de Cremer fué toda una revelación y se ha hecho asimismo merecedor del estímulo y aplauso de todos los chilenos.

EN PUENTE DE INCA

Varoli, acompañado de su hijo Jorge, luego de estar hospedado en el Hotel Balbi de Mendoza, se trasladó ayer en la tarde al pintoresco hotel de Puente de Inca. De allí saldrá hoy alrededor de las 6 horas hacia Las Cuevas, donde embarcará su coche hasta Caracoles. En ese lugar lo recibirán representantes de la Dirección General de Deportes del Estado, quienes le transmitirán el saludo de S. E. el Presidente de la República, Excmo. señor Gabriel González Videla. Se calcula que Varoli llegará a Caracoles alrededor de las 8 horas. Después seguirá rumbo a Los Andes y dos kilómetros antes de esta ciudad será homenajeado por el "Regimiento Guardia Vieja". Durante este acto, el General señor Santiago Danús Peña le hará entrega de una medalla de oro. Posteriormente, en Los Andes se le ofrecerá un cocktail en la I. Municipalidad y después un almuerzo, al cual concurrirán el Alcalde, regidores y dirigentes de la Asociación de Volantes y Automóvil Club de Chile.

Alrededor de las 16 horas el crack se trasladará a la capital, dirigiéndose de inmediato al Hotel Carrera. Descansará algunos instantes y luego recibirá a la prensa en su departamento. A las 19 horas, en el mismo Carrera, será festejado con un cocktail por el directorio de la Asociación de Volantes.

AL ESTADIO NACIONAL

Cerca de las 20.30 horas el coche de Varoli —su Ford N.o 25—, será trasladado al Estadio Nacional, donde será exhibido al público asistente al festival que se realizará a beneficio de la Pascua de los Hijos de Carabineros.

A ese mismo espectáculo Varoli con su hijo Jorge asistirán alrededor de las 22 horas, para recibir el homenaje de los aficionados.

LOS TRIUNFADORES.— Lorenoz Varoli y su hijo Jorge, los que dejaron tan en alto los colores chilenos en el "Gran Premio de las 14 Provincias", a su llegada a Santiago recibirán hoy las manifestaciones de todos esos miles de aficionados que a través de más de 20 días vibraron con la hazaña que cumplían a través de los m;s difíciles caminos de Argentina.

SE HOSPEDARA EN EL DEPARTAMENTO 1022 DEL HOTEL CARRERA

Durante su permanencia en Santiago, Lorenzo Varoli y su hijo Jorge se hospedarán en el Hotel Carrera. Allí ocuparán el departamento 1022.

EL VOLANTE TARUFFI LLEGO A BUENOS AIRES

BUENOS AIRES, 9. (U. P.).— Con el objeto de participar en la próxima reunión internacional de automovilismo, ha llegado a esta capital el volante italiano Piero Taruffi.

LORENZO VAROLI - LORENZO VAROLI - LORENZO VAROLI

DESARMADURIA DE AUTOMOVILES
REPUESTOS — AUTOS — CAMIONES
BRITO Y CIA. LTDA.
DR. OSTORNOL 345 - FONO 86049

LORENZO VAROLI - LORENZO VAROLI - LORENZO VAROLI

LORENZO VAROLI - LORENZO VAROLI - LORENZO VAROLI - LORENZ

REPUESTOS FORD
BUJIAS CHAMPION
NEUMATICOS GOODRICH

BATERIAS HART
Y ACCESORIOS EN GENERAL

SAN PABLO 2536
TELEFONO 67771 * SANTIAGO

OSCAR CREMER - OSCAR CREMER - OSCAR CREMER - OSCAR CREMER - OSCAR CREMER - OSCAR CREMER - OSCAR

LORENZO VAROLI - LORENZO VAROLI - LORENZO VAROLI - LORENZ

COMPRA
— Y —
VENTA
— DE —

AUTOS
— Y —
CAMIONES
RECIBO A CONSIGNACION
— ANTICIPO DINERO —

DAVID ALEGRIA
AVENIDA BERNARDO O'HIGGINS 2518

OSCAR CREMER - OSCAR CREMER - OSCAR CREMER - OSCAR CREMER - OSCAR

LORENZO VAROLI - LORENZO VAROLI - LORENZO VAROLI - LORENZ

LORENZO VAROLI - LORENZO VAROLI - LORENZO VAROLI - LOREN

TALLER DE REPARACIONES
DE AUTOMOVILES Y CAMIONES, DE
Waldo Gallegos S.

AJUSTES GENERALES
AFINAMIENTOS
FRENOS
ENGRASES
★
SISTEMAS ELECTRICOS

MATUCANA 27. FONO 95851.

OSCAR CREMER - OSCAR CREMER - OSCAR CREMER - OSCAR C

ROLI - LORENZO VAROLI - LORENZO VAROLI - LORENZO VAROLI -

ESTACION DE SERVICIO DE RADIADORES
PEDRERO

ESPECIALIDAD EN DESTAPE DE RADIADORES
PANALES NUEVOS PARA TODA CLASE DE RADIADORES
GARANTIA EN EL TRABAJO

MATUCANA 61-A

REMER - OSCAR CREMER - OSCAR CREMER - OSCAR

ZZO - VAROLI - LORENZO VAROLI - LORENZO VAROLI - LORENZO VAROLI

El crack talquino es miembro de más de 60 instituciones

LO QUE TENIA PARA AMPLIAR SU GARAGE, LO GASTO EN LA CARRERA

Varoli posee en Talca un garage que está ubicado en 1 Oriente 785, esquina de 4 Sur. Contiguo a él está su casa habitación.

En el garage trabajan dos mecánicos, aparte de sus hijos Lorenzo (27 años) y Jorge (25 años), junto con su cuñado don Jorge Chartier, considerado uno de los técnicos en automóviles más preparados que hay en Chile. A Chartier, Varoli debe mucho de los éxitos que ha obtenido en diversas competencias.

En el garage habitualmente no se atienden automóviles particulares, ya que está entregado a las reparaciones y adaptación de tres camiones piperos que forman la Empresa de Transportes de Vinos, que posee Varoli junto con sus familiares.

CAMBIO DE RUMBOS

Como el negocio del transporte ahora no produce gran cosa, Varoli junto con Adolfo Chartier, desde antes de la gran carrera tenían ya todo listo para ampliar el garage y convertirlo en una moderna estación de servicios.

Pero este proyecto tendrán que aplazarlo algún tiempo, por cuanto gran parte de los medios económicos con que contaban Varoli los invirtió en su participación en la importante competencia que lo consagró como uno de los ases del automovilismo continental. Se calcula que gastó cerca de los 400 mil pesos. Cabe señalar que para equipar su Ford 47 debió comprar otro coche similar para desarmarlo y sacarle todas las piezas que le eran indispensables.

Aparte del garage, la familia Varoli posee un fundo de 50 hectáreas dedicado a la lechería. Está situado a 18 kilómetros de San Clemente, hacia la cordillera.

Se asegura en Talca que si Lorenzo Varoli tuviera que formar un "Estado de Situación", en el total podría poner un millón y medio de pesos en bienes, logrados exclusivamente gracias a su esfuerzo y trabajo.

TROFEOS Y OTROS ESTIMULOS

Catorce copas ganadas en diversas competencias se exhiben en una vitrina del salón de su casa. También posee un auto de cobre que se le donó mediante suscripción popular en Talca, cuando ganó la carrera de Arica a Santiago. En un estuche guarda una llave de oro que le entregó la I. Municipalidad de Talca, cuando en un pergamino lo declaró "ciudadano distinguido y deportista predilecto". Las paredes están cubiertas de numerosos diplomas de clubes, centros y Asociaciones que lo cuentan entre sus miembros honorarios. En total, hasta el momento, son 62 las entidades de la región que lo han distinguido como su principal dirigente. Este número seguramente deberá quintuplicarse en todo el país en estos días.

CON MOTIVO DE LA LLEGADA DE VAROLI HAY LIBRE TRANSITO

HOY Y MAÑANA

La siguiente resolución adoptó la Dirección General de Transporte y Tránsito Público, con motivo de la llegada de Lorenzo Varoli:

VISTOS:

Las numerosas peticiones formuladas a esta Dirección General de Transporte y Tránsito Público, por autoridades administrativas y comunales, en representación de los sectores de sus respectivas jurisdicciones, en el sentido de solicitar facilidades de tránsito de vehículos, durante los días 10 y 11 del presente mes, en interés de concurrir al homenaje que se rendirá al automovilista chileno, señor Lorenzo Varoli, por su destacada actuación en la reciente competencia internacional,

TENIENDO PRESENTE:

1.o— Que dicho acto es de verdadero estímulo para el deporte automovilístico nacional, y

En uso de las facultades que me confiere el Decreto Supremo N.o 3,329, de 6 de julio de 1943, reglamentario de la Ley N.o 7,173, de 15 de mayo de 1942, sobre distribución, uso y circulación de los medios motorizados de transporte,

RESUELVO:

1.o— Autorízase el libre tránsito de automóviles durante los días sábado 10 y domingo 11 del presente mes, entre las provincias de Aconcagua, Valparaíso y esta capital, por la zona norte, y hasta Talca, en la parte sur, a objeto de dar el máximum de facilidades a los automovilistas que deseen concurrir a las festividades que, en los días señalados, se celebrarán en homenaje al señor Lorenzo Varoli.

2.o— Transcríbase a Carabineros, para los efectos de suspenderse los controles establecidos en nuestra Resolución N.o 85, de 3 de agosto ppdo.

Anótese, comuníquese y publíquese.

JORGE CONTRERAS ANGULO, coronel de Carabineros y Director General de Transporte y Tránsito Público, Interino.

EL HOMBRE DEL DIA.— Será, sin lugar a dudas Lorenzo Varoli, cuya hazaña ha llenado de entusiasmo y de admiración a todos los chilenos, que hoy se aprontan a tributarle una de las recepciones más extraordinarias que se hayan organizado en homenaje a deportista alguno

UNA PLACA DE ORO PARA CREMER

SE LA DONARA EL SANTIAGO MORNING

Una caravana de más de cincuenta automóviles pertenecientes a socios del Santiago Morning se trasladará en la mañana de hoy a Los Andes, para recibir a Lorenzo Varoli y Oscar Cremer.

Los socios del Santiago rendirán un homenaje especial a su representante Oscar Cremer, por su magnífico desempeño en la reciente carrera internacional.

Los demás socios del Santiago deberán estar a las 18 horas en la Plaza Chacabuco, para unirse con la caravana.

PLACA DE ORO

En el festival de esta noche en el Estadio Nacional, el Santiago Morning entregará a Oscar Cremer, una placa de oro, como premio a su notable actuación.

MANIFESTACION DEL CENTRO SOCIAL TALCA

Entusiasmo ha despertado entre los talquinos residentes, la manifestación de simpatía que el Centro Social Talca viene preparando al volante talquino, Lorenzo Varoli, la que se hará extensiva también a su hijo Jorge.

Entre otros números del programa de festejos, se efectuará una sesión solemne en honor de su socio honorario, señor Varoli, y se colocará su retrato en la sala de sesiones.

Terminarán estos actos con un banquete que se llevará a efecto en los comedores del Club Talca, calle Miraflores 175, donde se podrá retirar las tarjetas de adhesión.

AL GRAN LORENZO V

(Con un cordial saludo de bi

A Varoli, "Señor del Volante
entonémosle un himno marcial
y digámosle: ¡siempre adelante!
por las rutas de hazaña triunfal

Todo Chile lo aclama anhel
y en los pechos: —amor sin igu
y saludale un cielo brillante
al vibrar el clarín nacional!

Ruján bravos motores chilen
al compás de un "Varoli Lorenzo
que es la fuerza, cerebro y razón

Y en su espíritu noble y ser
le ofrendaba a su Patria, en su
el laurel de su gran corazón...

CARLOS CAC

"LAS MIL MILLAS ARGEN POSTERGARON HASTA EL 6

BUENOS AIRES, 9.— (Especial).— En
zada anoche, el Avellaneda Automóvil Club
para el 6 de enero próximo la prueba Mil
anunciada originariamente para el 18 del a
fué adoptada en vista de que el sábado 17 se
ta Nacional de Deporte, acto al que dicha
su adhesión.

LORENZO VAROLI - LORENZO VAROLI - LO

VAROLI - LORENZO

FORD
CHEVROLET
REPUESTOS... ACCESOR
BLANCO ENCALADA 2
AL LLEGAR A BASCUÑ

O - VAROLI - LORENZO VAROLI - LORENZO VAR

LORENZO VAROLI - LORENZO VAROLI - LORENZO VAROLI - LOREN

OSCAR CREMER - OSCAR CREMER - OSCAR

BERETTA y OVIEDO LTDA.
REPUESTOS Y ACCESORIOS
FORD — CHEVROLET
RESORTES DELANTEROS Y TRASEROS IMPORTADOS.
EXISTENCIA PERMANENTE EN REPUESTOS
AÑOS 1928 — 1949
BUJIAS CHAMPION
BATERIAS 13 — 15 — 17 — 19 Y 21 PLACAS
— Envíos a provincias en el día —
HART
ALAMEDA 2162
fono 82200

OSCAR CREMER - OSCAR CREMER - OSCAR CREMER - OSCAR C

LORENZO VAROLI - LORENZO VAROLI - LORENZO VAROLI - LORENZ

"IMARA"
IMPORTADORA AMERICANA DE REPUESTOS Y ACCESORIOS
"CHEVROLET" -- "FORD"
REPUESTOS LEGITIMOS GENERAL MOTORS
STOCK PERMANENTE DE TODA LA LINEA "CHEVROLET"
RADIOS — AMORTIGUADORES — RESORTES — RADIADORES PARA FORD
— VENTAS POR MAYOR Y DETALLE —
DIEZ DE JULIO 363-B
TELEFONO 33756 —:—:— CASILLA 2868
— DESPACHOS A PROVINCIAS EN EL DIA —

VAROLI - LORENZO VAROLI - LORENZO VAROLI - LORE

- VAROLI - LORENZO VAROLI - LORENZO VAROLI - LORENZO VAROLI

LORENZO VAROLI - LORENZO VAROLI - LORENZO VAROLI - LORENZ

ELECTRICIDAD DE AUTOMOVI
Oscar Sanchéz M.
10 de JULIO 370.
FONO 36955. SANTIAGO
BOCINAS
DINAMOS
MOTORES
DE
ARRANQUE
BATERIAS
CARGAS Y
ARREGLOS
REPUESTOS
— Y —
ACCESORIOS
ESPECIALIDA
ENCENDIDOS
INSTALACION
y AFINAMIEN
ESPECIALIDAD EN RADIOS DE AUTOMOVI

OSCAR CREMER - OSCAR CREMER - OSCAR CREMER

LORENZO VAROLI - LORENZO VAROLI - LORENZO VAROLI - LORENZO

LORENZO VAROLI - LORENZO VAROLI - LORENZO VAROLI - LORENZO

FABRICA DE RESORTES
PARA AUTOS
HOJA MADRE PARA
TODO TIPO
COMPOSTURAS DE RE-
SORTES EN GENERAL
VENTAS DE RESORTES
SOLDADURA
ELECTRICA
ANGEL C. SALDIAS
CUEVAS 875 - FONO 35332 - SANTIAGO

OSCAR CREMER - OSCAR CREMER - OSCAR CREMER

LORENZO VAROLI - LORENZO VAROLI - LORENZO VAROLI - LORENZO

ADRIAN H. TORRES RINDE HOMENAJE a VAROLI

RENDIMOS homenaje al gran olante chilenc Lorenzo Varoli, por u extraordinaria performance en la rueba de las "Catorce Provincias" orrida recientemente en Argentina, en la cual, sobreponiéndose a obs-culos, al parecer insalvables, logró lasificarse 6.o.

Varoli y su hijo, se han conver-do así en las más elogiadas y aplau-idas figuras del automovilimo nacio-al, pues su triunfo representa el es-erzo, la energía y la indomable de-sión de nuestra raza y nuestra tie-ra.

Presentamos pues, a Varoli, nues-o saludo cordial y sincero al regre-r a Chile después de su magnífica azaña.

Lorenzo Varoli y su hijo Jorge

ALGUNAS OFERTAS DE NUESTRA FIRMA

CROSLEY 1949
DOS PUERTAS, CON RADIO SIN USO.

OLDSMOBILE 1948
TORPEDO, DOS PUERTAS

CHRYSLER 1948
4 PUERTAS, RADIO MOD NEW YORKER

FIAT 1947
TOPOLINO, CONVERTIBLE

PACKARD 1947
SEDAN, 4 PUERTAS

AUSTIN 1946
4 PUERTAS

CADILLAC 1946
RADIO, 4 PUERTAS

STUDEBAKER 1942
CHAMPION, 4 PUERTAS, RADIO

CADILLAC 1942
TORPEDO, DOS PUERTAS

PLYMOUTH 1942
CUATRO PUERTAS

CHEVROLET 1942
SEDAN, 4 PUERTAS

PACKARD 1942
DOS PUERTAS

FORD 1941
CUATRO PUERTA

LINCOLN 1940
CUATRO PUERTA

PACKARD 1940
CONVERTIBLE

Mercedes Benz 1939
"170" CUATRO PUERTAS

CITROEN 1939
CUATRO PUERTA

CHRYSLER 1939
CUATRO PUERTAS

CHEVROLET 1938
CUATRO PUERTAS

FORD 1937
DOS PUERTAS

HUDSON 1936
TERRAPLANES, COUPE

RECIBO AUTOMOVILES EN PARTE DE PAGO

— CONSIGNACIONES —

Aspectos del gran establecimiento de venta de automóviles de Adrián H. Torres, en Alameda 232 y 240

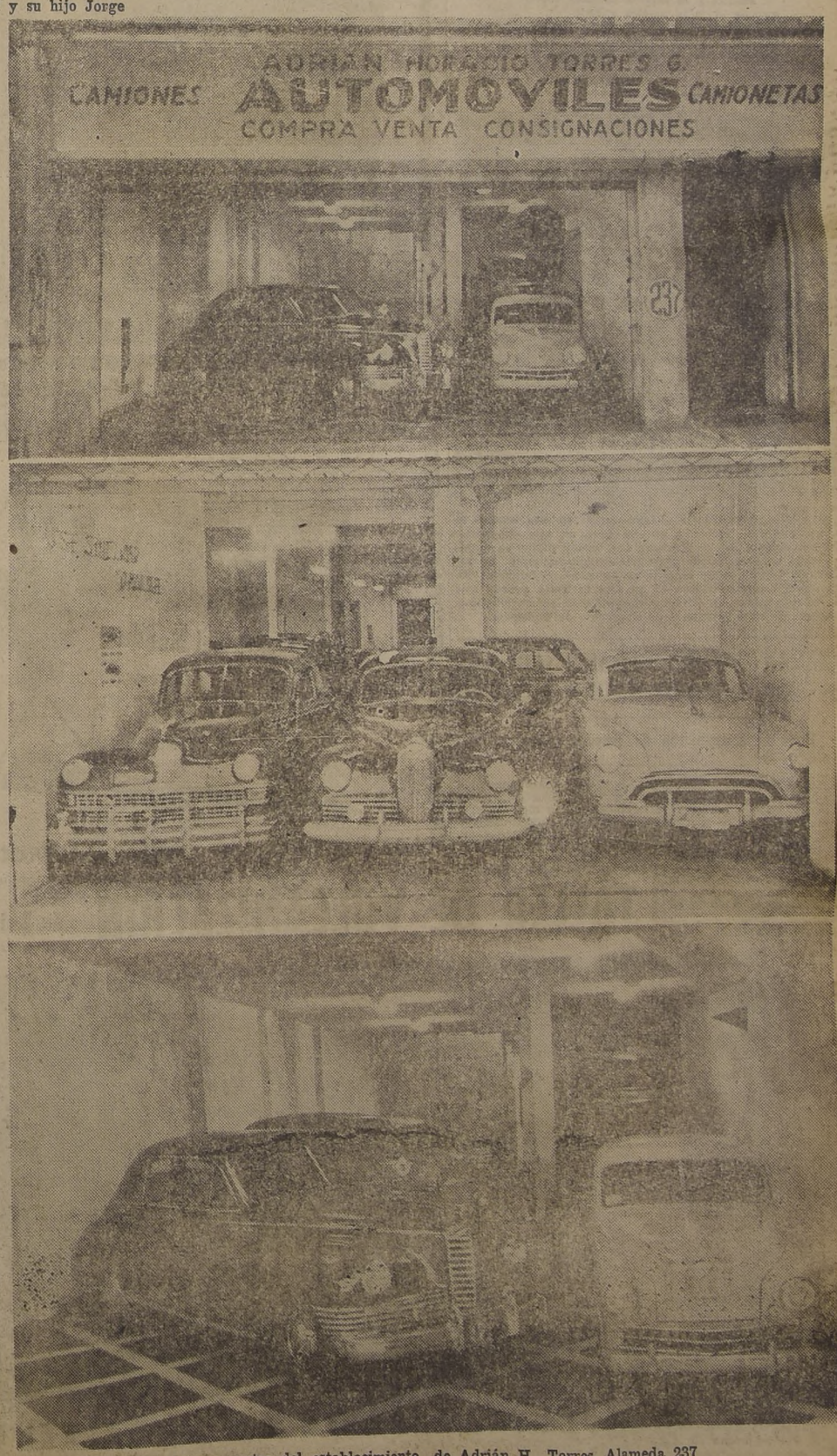

Otros aspectos del establecimiento de Adrián H. Torres, Alameda 237

Lo que será el día de hoy para Varoli

"UN AUTO PARA VAROLI"

Erogaciones de todas partes continuaron ayer recibiéndose destinadas a la campaña "Un auto para Varoli", lo que demuestra que sigue latente el entusiasmo de los aficionados por cooperar en esta merecida cruzada.

Damos a conocer en seguida la nómina de los aportes recibidos ayer en la Asociación de Volantes de Chile:

Personal Fábrica de Calzado Alfonso Orge F.	$ 2.030.—
Sindicato Fca. de Calzado Picó & Prieto	222.—
Choferes Taxis Pedro de Valdivia con Providencia	100.—
Lista N.o 8 LA NACION	1.726.—
Personal Correos y Telégrafos	510.—
Personal Línea Microbuses Cerrillos-Vitacura	860.—
Empleados y obreros Tintorerías Viña	1.295.—
Pedro Arroyo Correa	100.—
Propietarios y clientes de Plambrería Tamática	230.—
Empleados y obreros del Molino Santiago	2.035.—
Empleados y obreros Juan Manuel Bengolea y Cía. S. A. C.	1.100.—
Empleados Bolsa de Comercio de Santiago	1.640.—
Personal de Chilean	

Continúan llegando numerosos aportes

Autos Ltda.	4.000.—
Obreros del Depósito de Trolebuses de Bilbao	275.—
Total recibido en el día	$ 15.622.—

PERSONAL DE AHORRONAC

Entre el personal de la Caja Nacional de Ahorros se reunió la suma de $ 12.524, distribuido de la siguiente manera:

Sucursal Quinta Normal	$ 175.—
Providencia	245.—
Alameda	295.—
V. Mackenna	420.—
Brasil	530.—
Estación	600.—
Recoleta	710.—
Matucana	810.—
Independencia	945.—
Caja de Previsión del Personal	1.140.—
Central Santiago	6.654.—
Total	$ 12.524.—

Las sucursales de Av. Matta y San Pablo-Bandera, enviaron sus listas directamente a la Asociación de Volantes de Chile.

EN "LA NACION"

En nuestras oficinas recibimos ayer los aportes que detallamos:

Club de Empleados de "Madeco"	$ 3.750.—
Deportivo Hospital San Borja	210.—
Sociedad Comercial Dueños Carnicerías (Socodú)	2.550.—
Deportivo Manuel Astorga	230.—
Escuela República Argentina	871.20
Empleados Fábrica de Gas "San Borja"	540.—
Club de Rayuela Union Alto Jahuel	90.—
Escuela Parroquial Mixta N.o 2 "Nuestra Señora de las Mercedes", de Alcones	100.—
Total recibido en el día	$ 8.341.20

LAS EROGACIONES

Hoy, día de la llegada de Varoli, es una excelente oportunidad para que envíen sus aportes aquellas personas e instituciones que deseen cooperar a la campaña de "Un auto para Varoli". Las erogaciones deben enviarse, exclusivamente, a la Asociación de Volantes de Chile, Alameda 2420, teléfono 95380.

A las 8 horas entra a territorio chileno

El itinerario que deberá seguir Lorenzo Varoli en el día de hoy, deberá ser el siguiente:

A LAS 6 HORAS: Partida de Puente de Inca en dirección a Las Cuevas.

A LAS 7.30 HORAS: Embarque en Las Cuevas de su coche en un vagón de ferrocarril hasta Caracoles.

A LAS 8 HORAS: Llegada a Caracoles y desembarco del auto. Allí recibirá el saludo de S. E. el Presidente de la República por intermedio de funcionarios del Departamento de Deportes del Estado.

A LAS 10.30 HORAS: Homenaje del Regimiento "Guardia Vieja" de Los Andes. En esta oportunidad el General don Santiago Danús Peña le hará entrega a Varoli de una medalla de oro.

A LAS 11.30 HORAS: Aperitivo en la I. Municipalidad de Los Andes, con asistencia del Alcalde, regidores y demás autoridades.

A LAS 13 HORAS: Almuerzo en Los Andes en conjunto con dirigentes del Automóvil Club de Chile, y Asociación de Volantes.

A LAS 16 HORAS: Viaje a Santiago.

A LAS 17.30 HORAS: Llegada al Hotel Carrera, donde ocupará el departamento 1022. Descansará durante una hora.

A LAS 18.30 HORAS: Entrevistas para la prensa.

A LAS 19 HORAS: Cocktail en el Carrera ofrecido por el Directorio de la Asociación de Volantes.

A LAS 21.30 HORAS: Al Estadio Nacional al homenaje que se le tributará en el festival de los Carabineros.

SE EXHIBIRA "EL CANARIO".— El ya popular y también querido Ford modelo Varoli, que tan bien le respondió en el "Gran Premio", será exhibido esta noche en se hará en el Estadio Nacional y al cual concurrirá especialmente invitado el cra su hijo Jorge y Oscar Cremer.—

LORENZO VAROLI

Roble corpulento del suelo chileno
erguiste tu tronco sobre la frontera
para demostrar tu coraje y bravura
para que el mundo asombrado midiera
tu gigantesca y arrogante altura.

Mientras luchabas en tierra extranjera
el pueblo chileno de pie te alentaba
la estrella solitaria siempre fué tu guía
desde la altura el cóndor te escoltaba
y el puma en la selva contento rugía.

Carnaval eterno por tu inmensa hazaña
te brinda la patria porque eres valiente
los ríos entonan su himno salvaje
flotan en sus aguas copihues muy rojos
que también te rinden sincero homenaje.

Pasaste a la historia Lorenzo Varoli
ganaste la meta heroico volante
le distes a Chile una inmensa gloria
por eso la patria te premia orgullosa
inmortalizando tu grata memoria.

OSCAR ZERENE MUÑOZ.

PREMIOS Y MAS PREMIOS.— Seguramente en esta ocasión se batirá un verdadero record e premios para un solo deportista, ya que son muchas las instituciones que testimoniarán su admiración hacia Lorenzo Varoli, ofreciéndole algún estímulo. De todas maneras —como puede verse en el grabado—, el talquino está acostumbrado a recibir trofeos. En su casa de Talca guarda más de 14 copas ganadas en diversas competencias automovilísticas, aparte de otros premios y un sinnúmero de diplomas.

INICIARAN SU ENTRENAMIENTO LOS ASES DEL AUTOMOVILISMO EUROPEO

Para la temporada de Buenos Aires

BUENOS AIRES, 9. —(UP). — El próximo martes iniciarán sus entrenamientos los volantes que intervendrán en las primeras grandes pruebas internacionales programadas por el Automóvil Club Argentino, que contará con la participación de cotizados corredores mundiales, entre ellos: Villoresi, Ascari, Farina, Biondetti, Conde Bira, Taruffi, Witehead, Chiron, Etancelin, Possit, además de los argentinos Fangio, Campos, hermanos Gálvez, etc.

EL SANTIAGO PREMIARA A OSCAR CREMER

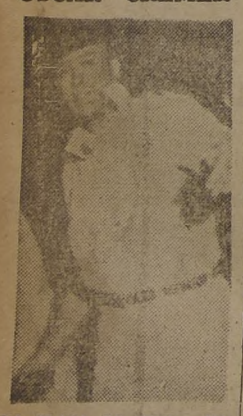

UNA PLACA DE ORO.— Este premio, aparte de muchos otros, le dará el Santiago Morning a su socio Oscar Cremer, que realizó una faena brillante en el Gran Premio de las 14 Provincias. Merece que se le aplauda tanto como a Varoli, ya que es un deportista que ha hecho mucho en pro del automovilismo.

O-VAROLI-LORENZO VAROLI-LORENZO VAROLI-LORE
VAROLI-LORENZO VAROLI LORENZO VAROLI-
OSCAR CREMER-OSCAR CREMER-OSCAR CREMER-OSCAR

FABRICAS: Toledo, E.U.A.; Feltham, Inglaterra; Windsor, Canadá

LORENZO VAROLI-LORENZO VAROLI-LORENZO-

TALLER DE VULCANIZACION de Luis A. Pacheco A.

Establecimiento chileno con 30 años de experiencia en el ramo. — Reconstrucción de neumáticos con las máquinas más modernas. — Composturas de forros y cámaras en toda clase de medidas. — Seriedad y rapidez. — Atendido por su propio dueño. — Compraventa de todo artículo de goma para autos.

AVENIDA BRASIL 749 — TELEFONO 80718

American Brakes
Su nueva Es
de Servicio.-
ALMIRANTE LATO

ERNESTO DIAZ ARCOS
MAQUINARIAS MODERNAS PARA COLOCAR BALATAS — PROBAR
Y RECTIFICAR TAMBORES
COMPLETO SURTIDO DE REPUESTOS PARA FRENOS HIDRAULIC
ATENDEMOS COMO DE COSTUMBRE EN
— AV. B. O'HIGGINS 1717

MER-OSCAR CREMER-OSCAR CR

FABRICA DE RESORTES WALKER Y CIA.

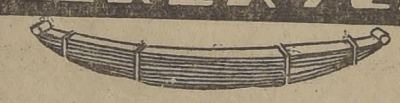

Stock permanente de paquetes, hojas madre y hojas sueltas de toda marca de camión. — Reparaciones rápidas y garantizadas. — Tráiganos su auto, micro o
TRABAJAMOS CON LOS MEJORES ACEROS IMPORTADOS
PRECIOS SIN COMPETENCIA
DESPACHOS A PROVINCIAS CONTRA REEMBOLSO
ALAMEDA N.o 2334 —::— REPUBLICA
TELEFONO N.o 91698

O-VAROLI-LORENZO VAROLI-LORENZO VARO

LORENZO VAROLI-LORENZO VARÓLI-LORENZO

O-VAROLI-LORENZO VAROLI-LORENZO VAROLI-LORE VAROLI-

IMPORTADORA NACIONAL DE CAMIONES, AUTOS Y REPUESTOS

"INCAR"

RECIBIMOS:

PARA AUTOS Y CAMIONES CHEVROLET DE TOD
LOS MODELOS, LO SIGUIENTE:

CULATAS.
CIGUEÑALES.
BIELAS.
RADIADORES.
PANALES PARA RADIADORES.
MUÑONES DIRECCION.
DISCOS EMBRAGUE.
RUEDAS.
SECTORES DIRECCION.
EJES SIN FIN DIRECCION.
TAMBORES DE FRENOS.
BARRAS DE DIRECCION.
SOPORTES DE MOTOR.
MASAS PARA RUEDAS DELANT
Y TRASERAS.
EJES TRASEROS.
PAQUETES Y HOJAS DE RESO
DELANTEROS Y TRASEROS.
Y MUCHOS OTROS REPUESTOS
GO DE ENUMERAR.

LOS SIGUIENTES ACCESORIOS PARA TODA MARC
DE AUTOMOVILES:

BALATAS DE FRENOS "RUSCO", EN JUEGOS Y POR METRO.
BALATA DE EMBRAGUE.
DEFENSAS DE PARACHOQUE.
HUINCHAS CON RIBETE METALICO PARA CORREDERA DE VIDRIO.
BATERIAS "EXETER", CON SEPARADORES DE VIDRIO PARA AUTOS, CAMIO
BUSES Y AUTOS CON BATERIA AL COSTADO DEL CAPOT.

INCAR
SUCESORES DE
KULENKAMPFF KNOOP & CIA.

VAROLI-LORENZO VAROLI-LORENZO VAROLI-LO

HOMENAJE A VAROLI GLORIA del AUTOMOVILISMO NACIONAL

PARA

Ford

PEDRO MEDINA

VISITE SU ESTACION DE SERVICIO

REPUESTOS

RECIEN RECIBIDOS PARA

AUTOMOVILES Y CAMIONES

BUICK — NASH
CHEVROLET — OLDSMOBILE
CHRYSLER — PACKARD
DE SOTO — PLYMOUTH
DODGE — PONTIAC
FORD — STUDEBAKER
G. M. C. — WILLYS
HUDSON — JEEPS

GALLO Y CIA. LTDA.

AV. B. O'HIGGINS 1735 - (Frente a Castro)
— TELEFONO 83092 —

SR. AUTOMOVILISTA: AUMENTE LA LUZ DE SU COCHE EN UN 100 %

DANDONOS ORDEN para la adaptación SEALD BEAM (focos sellados), a su auto de cualquier tipo o modelo. TRABAJOS RAPIDOS Y GARANTIDOS. Despacho contra reembolso a provincias

REPUESTOS Ford

SERVICIO TECNICO

EN RADIO DE AUTOMOVILES Y ELECTRICIDAD EN GENERAL

AV. O'HIGGINS 2278 — FONO 93316 — SANTIAGO

FCA. de RESORTES FURET PARA AUTOMOVILES

FURET y CIA. LTDA.
GRAN AVENIDA 4270
FONO 50809-SANTIAGO

AUTO - PARTS

REPUESTOS FORD ACCESORIOS

RECIBIMOS:

Resortes delanteros para camiones y autos.
Radiadores para auto V-8 y camión.
Ruedas y aros 32 x 6 y 34 x 7.
Rodamientos de rueda y de caja de cambio.
Bombas y cilindros de freno.
Mangueras y pistones de frenos.
Anillos, cojinetes y vielas.
Válvulas y guías de válvulas.
Cables de luces delanteras.
Platinos y rotores.
Pasadores de pistón.
Camisas block de 85 HP.
Aceites y líquidos de frenos Mobiloil.
GRAN STOCK EN REPUESTOS FORD.

ARTURO PRAT 1140
— TELEFONO 50666 —

CASA DEL AUTOMOVILISTA

OFRECE EN SUS CASAS DE

LOS ANDES y SANTIAGO

EL MAS COMPLETO SURTIDO DE REPUESTOS

FORD Y CHEVROLET

BATERIAS — RESORTES — RADIADORES —

A PRECIOS FUERA DE TODA COMPETENCIA, PUES A PESAR DE TODAS LAS ALZAS HABIDAS, SE MANTIENEN LOS PRECIOS ANTIGUOS POR BALANCE DE FIN DE AÑO.

★

CASA DEL AUTOMOVILISTA

— DE —

JULIO ZENTENO TORRES

SANTIAGO :—: LOS ANDES
Av. B. O'Higgins 2520 — Esmeralda 337
Fono 92911

American Brakeblok

SUS MODERNAS ESTACIONES DE SERVICIO DE FRENOS

— LE OFRECE —

ERNESTO DIAZ ARCOS

MAQUINARIAS MODERNAS PARA COLOCAR BALATAS, PROBAR FRENOS, RECTIFICAR TAMBORES, Y SU STOCK COMPLETO EN BALATAS, ROLLOS, PLANCHAS Y UN EXTENSO SURTIDO DE REPUESTOS PARA FRENOS HIDRAULICOS IMPORTADOS

AVDA. B. O'HIGGINS 1717
TELEFONOS 88040 y 68990

— Y —

ALMTE. LATORRE 348
TELEFONO 60233

MIGUEL JACOB HELO

ESTACIONES DE SERVICIO "DETROIT"

SAN IGNACIO 531 - FONO 62837
— AV. INDEPENDENCIA 1072 —

ATENDIDAS POR SUS PROPIOS DUEÑOS

MIGUEL JACOB HELO y HERMANOS

Y UN EXPERTO PERSONAL ESPECIALIZADO

★

REPARACIONES EN GENERAL
ANALISIS TECNICO POR TESTER, DE MOTORES Y ACCESORIOS.
AFINAMIENTO DE MOTORES.
ENCHAPADURA.
PINTURA AL DUCO Y TAPICERIA.
LAVADO Y ENGRASE.
COMPRA VENTA DE AUTOMOVILES y REPUESTOS.

El miércoles: gran festival en homenaje a Var

TRANSMISION DE LA LLEGADA COMIENZA HOY A LAS 8 HORAS

El Departamento de Deportes del Estado nos entregó ayer la siguiente declaración oficial:

"En atención a instrucciones recibidas directamente del Supremo Gobierno, el Departamento de Deportes ha tomado las medidas necesarias para efectuar una transmisión radial directamente desde la frontera con Argentina, desde el momento mismo que el gran volante chileno, señor Lorenzo Varoli, pise tierra chilena.

En efecto, el señor Comandante en Jefe del Ejército, dispuso lo necesario para que una transmisora H. T. 4 del Ejército se trasladara ayer viernes a las 15.30 horas hasta la frontera para preparar esta transmisión. Esta transmisora va a cargo del capitán señor L. Cremer con personal técnico de la Escuela de Telecomunicaciones.

El mayor señor Hernán Muñoz A., secretario general del Departamento de Deportes, recibirá oficialmente en el nombre del Supremo Gobierno y del director de deportes al señor Lorenzo Varoli, apenas pise tierra chilena en la Estación de Caracoles, siendo transmitido este acto por Radio La Americana, quien estará durante todo el día de hoy en contacto radiotelefónico con la mencionada radioestación emisora militar.

Para este efecto el Departamento de Deportes ha invitado por oficio dirigido al señor presidente de la Asociación de Radioemisoras de Chile, señor Ricardo Vivado, a todas las radioestaciones del país que se interesen por ponerse en cadena con C. B. 130 Radio La Americana.

La transmisión organizada por el Departamento de Deportes que se iniciará aproximadamente a las 0.8 horas, con la llegada de Lorenzo Varoli a Caracoles, continuará con el homenaje que le tributará la Comandancia General de Guarnición de Santiago y Comando en Jefe de la II.a División de Ejército en el Regimiento Guardia Vieja de Los Andes, a las 11 horas y el gran banquete que le ofrecerán las autoridades y pueblo de Los Andes a las 12.30 horas.

A las 19 horas de ayer partió en un auto del Comando, facilitado por el Director de los Arsenales de Guerra, Coronel señor Elías Ducaud la comitiva que preside el mayor señor Muñoz y que va integrada por el ayudante de la Dirección de Deportes, suboficial señor Lorenzo Teixidó y por personal de locutores y técnicos de Radio La Americana, señores Héctor González y Miguel Nieto. Esta delegación pernoctó anoche en el refugio del Regimiento Andino "Guardia Vieja", ubicado en Juncal, cedido gentilmente por el comandante de dicha unidad, coronel don José Ríos.

El señor Director de Deportes, General don Osvaldo Puccio, ha sido especialmente invitado a la gran manifestación organizada por el Automóvil Club de Chile y la Asociación de Volantes de Chile, que se realizará en el Hotel Carrera hoy a las 19 horas.

JUEGAN LA "U" CON EL AUDAX

EXHIBICION DE COCHES ANTIGUOS

A mediodía de ayer quedó resuelto el programa definitivo en homenaje que el deporte ofrecerá a Lorenzo Varoli, Oscar Cremer y Tito Fernández, el miércoles próximo, en la noche, en el Estadio Nacional. El hecho más digno de hacer resaltar fué el gesto de Audax Italiano, que ofreció su concurso en la forma más desinteresada para medirse con Universidad de Chile, en el número básico del espectáculo. Cumple así Audax Italiano con una tradición de ofrecer su colaboración espontánea a cualquiera iniciativa que vaya en beneficio de una causa deportiva nacional. Tanto Universidad de Chile como Audax Italiano, en el homenaje a Varoli, se harán representar con todos sus jugadores titulares, hecho que constituirá un número de atracción para el programa.

EL PROGRAMA.— El orden del programa del miércoles 14, será el siguiente:

20.30 horas: Partido de fútbol infantil.

21.10 horas: partido de rugby entre dos seleccionados universitarios. (Explicación por parlante de las reglas de juego).

21.40 horas: pruebas atléticas organizadas por la Asociación Universitaria.

21.40 horas: Segundo tiempo del match de rugby.

22.20 horas: Entrada de Varoli y Cremer en sus autos de carrera.

22.30 horas: Entrega de distinciones del deporte, clubes de la División de Honor, establecimientos educacionales Federaciones deportivas, Asociaciones locales, instituciones sociales, clubes de barrio, etc.

22.40 horas: Primer tiempo del match de fútbol Audax Italiano-Universidad de Chile.

23.30 horas: Exhibición de coches antiguos (se realiza por primera vez en Chile).

23.35 horas: Gran carrera de motos (20 vueltas).

23.45 horas: Segundo tiempo del match de fútbol.

EXCLUSIVAMENTE A BENEFICIO.— Este festival, organizado por la Universidad de Chile y la Asociación de Volantes, será el único que destine la totalidad de los fondos recaudados para el volante talquino, Lorenzo Varoli; Oscar Cremer y Tito Fernández.

SE ASOCIAN INSTITUCIONES DE BARRIO.— A nuestro primer llamado a cooperar al lucimiento del espectáculo, ayer llegaron numerosas inscripciones de instituciones de barrio, iniciándola el Club Unión Parroquial, quien hará entrega a Lorenzo Varoli de un pergamino.

REGOCIJO EN MENDOZA.— Centenares de chilenos viajaron especialmente a Mendoza para tributarle la bienvenida a Varoli y darle el aliento que tanto necesitaba para las futuras etapas. En esa ocasión el crack realizó una de sus mejores actuaciones y cruzó la meta entre los primeros. Aquí lo vemos recibiendo las felicitaciones de sus compatriotas.

LA CARRERA DE AUTOS LA "GRAN COLOMBIANA"

BOGOTA, 9.— (U. P.)— La próxima semana se efectuará una reunión de delegados de los Automóvil Club de Colombia, Ecuador y Venezuela, en la cual se fijará la fecha definitiva y la ruta de la próxima carrera automovilística Grancolombiana.

Los clubes interesados en asociarse a este homenaje, pueden inscribirse en la gerencia del Club Universidad de Chile, en la Piscina Escolar, hoy, de 10 a 13 horas, y lunes y martes, de 10 a 13 y de 16 a 20 horas.

INVITADOS LOS PUGILISTAS QUE ACTUAN EN EL CAMPEONATO NACIONAL DE BOX.— Los organizadores, con el objeto de contribuir al lucimiento de este acto, hicieron llegar a la Federación de Box de Chile, una invitación a las delegaciones que están actuando en el Campeonato Nacional, para asistir al programa el miércoles próximo.

EN LA TEMPORADA INTERN[...] OSCAR GALVEZ CORRERA EN [...]

Se lo ofreció el Automóvil Club Ar[...]

BUENOS AIRES, 9.— (Especial).— La proximidad de la fecha anunciada para la iniciación de la temporada internacional de automovilismo ha determinado la aceleración de los trabajos que se vienen efectuando en el circuito de Palermo, donde el 18 del actual se disputará la primera prueba. Además de colocarse en todo el perímetro de la pista un riel de ferrocarril, destinado a proteger al público, son repavimentados algunos tramos del mismo, a fin de suprimir los baches.

Entretanto, las máquinas de los corredores argentinos y extranjeros son objeto de cuidadosa revisión, estimándose que el martes próximo podrá iniciarse el entrenamiento.

El presidente de la comisión de carreras del A[...] Argentino ofreció [...] Gálvez una de l[...] de 2 litros con c[...] das de Italia en [...] de, a fin de que [...] da intervenir e[...] pruebas que serán [...]

LA COMIDA [...] DEL AUTOMOV[...]

SE HARA EL [...]

El lunes, a las [...] Hotel Carrera, [...] comida oficial qu[...] del Automóvil Cl[...] ofrecerá a Loren[...] motivo de su brill[...] en el "Gran Pre[...] Provincias".

OLEOMO[...]
(Vellumoid)
1/16" — 1/32" — 1/64"
ROLLOS DE 50 YARDAS, 1 METRO DE [...]
A. WIDMER & CIA. LT[...]
— SERVICIO BOSCH —
AV. B. O'HIGGINS 2701 :—: TELEFO[...]
— Casilla 2399 — Santiago —

LORENZO VAROLI - LORENZO VAROLI - LORENZO VAROL
FABRICA de CARRETAS CON RUEDAS DE AUTOS RIVARA
OFRECE:
Acoplados para tractores o tracción animal, acoplados para automóviles o camiones, carretones, carretas para bueyes, coches, ejes con neumáticos para hacer carretones o coches, etcétera.
DR. OSTORNOL 343 —::— RECOLETA 2000
NOTA Nuestros acoplados son con antejuego de vuelta completa. — También se construyen de 2 ruedas, especial para tractores.
O-VAROLI - LORENZO VAROLI - LORENZO VAROLI - LORE
REMER - OSCAR CREMER - OSCAR
OSCAR CREMER - OSCAR CREME

LORENZO VAROLI - LORENZO VAROLI - LORENZO VAROL
WINTER
Y CIA. LTDA.
ALARGAMIENTO Y REFORZAMIENTO DE CHASSIS
RESORTES Y EJES PARA AUTOMOVILES Y CAMIONES
ATENCION ESPECIAL DE MOTORES DIESEL
FABRICACION DE REPUESTOS EN GENERAL
GARCIA REYES 37
SANTIAGO. — TELEFONO 91115
REMER - OSCAR CREMER - OSCAR CREMER - OSCAR
REMER - OSCAR CREMER - OSCAR CREMER - OSCAR
·LORENZO VAROLI - LORENZO VAROLI - LORENZO VAROL

GLORIA Y HONOR
a
VAROLI
•
OSCAR CREMER
Y TODOS LOS VOLANTES CHILENOS QUE PARTICIPARON EN EL "GRAN PREMIO DE LAS 14 PROVINCIAS"
★

Los bravos volantes chilenos participaron en la Gran Carrera con sus coches equipados con neumáticos GENERAL INSA, consagrados en todo el Continente por su alta calidad y su magnífico rendimiento.

Estos mismos neumáticos - favoritos de los hombres que les confían su vida en arriesgadas pruebas - son los que puede Ud colocar en su automóvil, visitando a

JORGE CASTILLO BASCUR
J. Miguel de la Barra 451
FONO 31396, SANTIAGO

GENERAL INSA

TIMAS PERFORMANCES EN EL HIPODROMO CHILE

ngo 27 de noviembre de 1949
(PISTA LIVIANA)
ERA CARRERA. — 1.500
etros.— Séptima Serie. —
andicap.
ONDA 55, O. Valenzuela.
afford 49, O. Bravo
alliere 54, J. Espinoza.
atita 56, S. Quezada.
lsibi 47; 6.o, Pedal 55; 7.o,
ervirche 47.3; 8.o, Gino Rex
; 9.o Jofregado 53; 10.o, Pa-
56.6; 11.o, N. Negro 47;
o, Chiquilín 50.8; 13.o, Cua-
ada 46.5; 14o, Autógena
; 15.o, Insanita 45.— Ga-
ada por 3|4 cpo.; el 3.o a 1|2
ec.; el 4.o a 2 cpos.; el
1 pesc — Tiempo: 1.34 2|5.
NDA CARRERA. — 1.400
etros.— Condicional.
L GALO 56; C. Pérez.
rriño 56, M. Quezada.
rulete 56, J. E. Cruz.
afta Hindi 56, J. Espinoza.
elkide 56; 6.o, Babieca 56;
o, Negev 56; 8.o, Barniz
3; 9.o, Bantú, 54; 10.o,
ardem 54,7; 11.o, Kai Ku
; 12.o, Vertical 56; 13.o, Pe-
to 52,5.
anada por 3|4 cpo.; el 3.o
1 cpo.; el 4.o a 1 cab.; el
o a 2 cpos.— Tiempo: 126 4|5.
ERA CARRERA. — 1.400
etros.— Condicional.
ERMANITO 55, O. Valen-
uela.
octeto 56, R. Latorre.
rófugo 56, J. Orellana.
elicario 56, J. E. Cruz.
carlatti 52; 6.o Canalla 56;
o, Valentoso 54; 8.o, Corne-
n 55; 9.o, Celoso 56; 10.o,
andalión 54.
anada por 1 cpo.; el 3.o, a
1|2 cpo.; el 4.o a 1 1|4 cpo.;
5.o, a 2 1|2 cpo.— Tiem-
o: 1.26 3|5.
TA CARRERA.— 1.500 me-
ros.— Sexta Serie. — Han-
icap.
ARRALINO 56, R. Cruzat.
unfrau 53.6; P. Flores.
achete 50, C. Pérez.
ssais 55, O. Plaza.
ariage 50; 6.o, Quelinda 50;
o, Valenciano 53.8; 8.o,
mbrujo 52,6; 9.o, Gringoire
3; 10.o, Júpiter 45.
anada por 1 1|2 cpo.: el 3.o,
2 cpos.; el 4.o, a 2 cpos.;
5.o, a 1|2 cab.— Tiempo:
33 2|5.
TA CARRERA.— 1.500 me.
ros.— Quinta Serie.— Han-
icap.
ANTOI 56, R. Latorre.
licoré 51, J. F. Vidal.
erciopelo 52.8, H. Jara.
o 50, R. Madariaga.
abancioso 53, 6.o, Calisa-
49; 7.o, Finist 47; 8.o,
52; 9.o, Lucaya 51; 10.o,
hamaco 56; 11.o, Tajamar
7.
anada por 1|2 pesc.; el 3.o,
3|4 cpo.; el 4.o a 1 1|2 cpo.;
5.o a 1 cpo.— Tiempo:
33 3|5.
A CARRERA— 1.500 me-
ros. — Primera Serie. —
andicap.
ONTE 51,8; J. Marchant.
erranova 49, J. E. Cruz.
uracao 50.8, Juan González.
Catalán 47.3, M. Guerrero
arapiento 41; 6.o, Don Ver-
50; 7.o, Descubridor 49;
o Pildorir 54.3; 9.o, Litó-
rafo 53; 10.o, Diablyito 50.7.
anda por 1|2 pec.; el 3.o,
1 cabeza; el 4.o, a 3 cpos.;
5.o a 1 cpo.
empo: 1.31 3|5.
IMA CARRERA.— 2.000 me-
ros.— Clásico.— Handicap.
RICKDUST 49.5; A. Poblete.
recio 50.3; J. Contreras.
ollay II 52, A. Vásquez.
Pardo 49, L. Jara
Vin 49; 6.o Madison
7.o, Ailla, 53; 8.o, Cam-
ón 45.5; 9.o, Editor 46.7;
o, Fels 57.

Ganada por 2 cpos.; el 3.o a 2 1|2 cpo.; el 4.o, a 2 cpos.; el 5.o a 2 cuerpos. — Tiempo 2.7 1|5.

OCTAVA CARRERA.— 1.500 metros.— Cuarta Serie.— Handicap.
1.o RIO ITATA 49, J. E. Cruz.
2.o Cardonal 51,3, R. Pa Parodi.
3.o Cachoño 51; C. Pérez.
4.o Lonjazo II 50, J. F. Vidal.
5.o Riete 52.5; 6.o Bobine 49,7; 7.o, Fachoso 51; 8.o, Utopia 53; 9.o, Verdugo 52; 10.o, Gil Blas 54; 11.o, Manto Real 50.
Ganada por 1 1|2 cpo.; el 3.o, a 1 cab.; el 4.o, a 1 cpo.; el 5.o, a 2 cpos.— Tiempo: 1.33.

NOVENA CARRERA — 1.500 metros.— Tercera Serie.— Handicap.
1.o TRENZADO 57, J. Orellana.
2.o Sugar 51, C. Pérez.
3.o Noche Polar 52, R. Latorre.
4.o Marichú 52, R. Madariaga.
5.o Marechal Lannes 49; 6.o, Marinao 57; 7.o Migajón 54; 8.o, Escarabajo 53; 9.o, Don Conrado 51; 10.o, Lipin 52.
Ganada por 1|2 pesc.; el 3.o, a 1 1|2 cpos.; el 4.o a 10 cpos.; el 5.o a 1 cab.— Tiempo: 1.32.

DECIMA CARRERA.— 1.500 metros. — Segunda Serie. — Handicap.
1.o CURRY 51, J. Contreras.
2.o Mister Popeta 52, J. Espinoza.
3.o Chimilto 55, G. Retamal.
4.o Medioeval 54, J. F. Vidal.
5.o Tomebamba 56; 6.o, Laferrere 49; 7.o Charmer II 52,5; 8.o Ketalindo 48; 9.o, Propicia 55; 10.o, Alderete 53.
Ganada por 1 1|2 cpo.; el 3.o, a 1|2 cpo.; el 4.o a 1|2 cpo.; el 5.o a 1 cpo.— Tiempo: 1.32 2|5.

Domingo 4 de diciembre

(PISTA LIVIANA)

PRIMERA CARRERA.— 1.200 metros.— Octava Serie.
1.o ESPIRITUAL, 50; O. Saavedra
2.o Chiquilín, 51; L. Manríquez
3.o Júpiter, 52; F. Gatica
4.o Huayca, 49; R. Valencia
N. T.— 5.o Aniñada, 48,3; 6.o Cambiante, 51; 7.o Derviche, 48; 8.o Faceta, 54; 9.o Clodoveo, 46; 10.o Coyunche, 54; 11.o Añañay, 55; 12.o Downcast, 53.
Ganada por 1 pesc.; el 3.o a 2 1|2 cpos.; el 4.o a 1 cpo.; el 5.o a 1|2 cpo. Tiempo: 1.14 3|5.

SEGUNDA CARRERA. — 1.500 metros.— Condicional. — (3 años, no ganadoras)
1.o SALPETRIERE, 53; J. Ortiz
2.o Carta Brava, 53; A. Silva
3.o Burnt Out, 53; R. Cruzat
4.o Figura, 49,5; E. Salas.
N. T.— 5.o Giovanina, 51; 6.o Rebelión, 53; 7.o Sombrar, 51; 8.o Tasmania, 52; 9.o Pantufla, 53; 10.o Invasión, 53; 11.o Felicitas, 53,5.
Ganada por 2 cpos.; el 3.o a 1 cpo.; el 4.o a 1 cpo.; el 5.o a 3 cpos. Tiempo: 1.34.

TERCERA CARRERA.— 1.200 metros.— Séptima Serie.
1.o CAMORRA, 49,3; C. Pérez
2.o Gatita, 52; L. Pérez
3.o Sátrapa, 54; J. E. Cruz
4.o Criollita, 51.4; J. F. Vidal
N. T.— 5.o Valenciano, 54; 6.o Miragua, 48; 7.o Tóxico, 53; 8.o Silbato, 50,4; 9.o Qué Linda, 51; 10.o Penique, 53; 11.o Cuyanita, 53; 12.o La Tila, 53; 13.o Tártaro, 56,3.
Ganada por 1 1|4 de cpo.; el 3.o a 1 pesc.; el 4.o a 1 cpo.; el 5.o a 1 cpo. Tiempo: 1.13 2|5

CUARTA CARRERA.— 1.200 metros.— Sexta Serie
1.o ASSAIS, 53; L. Pérez.
2.o El Gringo, 54; J. Ortiz
3.o Anticuada, 49,3; C. Pérez.
4.o Marinela, 54,2; G. Sepúlveda
N. T.— 5.o Cañada, 49; 6.o Araucano, 52; 7.o Sachem, 51.2; 8.o Starace, 55; 9.o Atrevida, 49; 10.o Selva, 48; 11.o Hunter, 52; 12.o Orate, 52.
Ganada por 1 cpo.; el 3.o a 3|4 de cpo.; el 4.o a 1 cpo.; el 5.o a 1 pesc.— Tiempo: 1.13.

QUINTA CARRERA.— 1.200 metros.— Primera Serie.
1.o TEQUILA, 49; J. E. Cruz.
2.o Cambrico, 50; R. Cornejo
3.o Orense, 52; J. F. Marchant
4.o El Cairo, 48; L. Manríquez
N. T.— 5.o Internada, 52,2; 6.o Kadine, 50,1; 7.o Cerro Alegre, 53; 8.o Corzo, 59; 9.o Danilo, 52,4.
Ganada por 1 1|4 de cpo.; el 3.o a 1 cpo.; el 4.o a 1|2 cpo.; el 5.o a 1|2 cpo.— Tiempo: 1.12 1|5

SEXTA CARRERA.— 1.200 metros.— Quinta Serie.
1.o MASTIL, 55; Juan González.
2.o Desprecio, 52; J. Guajardo
3.o Chaparrita, 50.3; R. Cornejo
4.o Cartago, 53; J. Ortiz
N. o T.— 5.o Texas, 52; 6.o Pas si Fort, 52; 7.o Peleador, 50; 8.o, Tristella, 51; 9.o Bucalemu, 50.8; 10.o Galga, 51.
Ganada por 1|2 cpo.; el 3.o a 1 1|2 cpo.; el 4.o a 1|2 nariz; el 5.o a 1 1|2 cpo.— Tiempo: 1.13 2|5.

SEPTIMA CARRERA.— 2.000 metros.— Premio RAMON HERRERA LIRA.— Carrera Especial.— Handicap.
1.o TOMEBAMBA, 53; J. Cruz
2.o Kim Koo, 46; L. Manríquez
3.o Bon Vin, 57; A. Tapia.
4.o Tabaco, 52; O. Saavedra.
N. T.— 5.o Chicote, 50,2; 6.o Chimilto, 53.2; 7.o Romeral, 50; 8.o Chin Chin, 55; 9.o Santín, 50,5; 10.o Schockley, 47; 11.o Flin Flón, 46,3;
Ganada por 3|4 de cpo.; el 3.o a 1 cpo.; el 4.o a 3 cpos.; el 5.o a 2 1|2 cpos.— Tiempo: 2.7 2|5.

OCTAVA CARRERA.— 1.200 metros Cuarta Serie.
1.o RECIO, 54; J. E. Cruz.
2.o Caloria III, 51; C. Pérez
3.o Cara Sucia, 51; J. Contreras
4.o Mosqueta, 53; R. Cruzat.
N. T.— 5.o Pedestal, 48; 6.o Fachoso, 51; 7.o Dordoña, 51; 8.o Dina Mía, 54.
Ganada por 1 1|2 cpo.; el 3.o a 2 cpos.; el 4.o a 2 cpos.; el 5.o a 10 cpos. Tiempo: 1.12 3|5.

NOVENA CARRERA.— 1.200 metros.— Tercera Serie.
1.o HUERTO, 55; R. Madariaga
2.o Dorotea, 51; L. Pérez
3.o Huelin, 51; R. Parodi
4.o Coquelín, 53; O. Cáceres.
N. T.— 5.o Premiada, 52; 6.o Kañicura, 52; 7.o Pálpito, 54; 8.o Remilgo, 53; 9.o Don Rena, 54; 10 o Insólito, 53; 11.o Engaño, 49; 12.o Bakú 50,2
Ganada por 3|4 de cpo.; el 3.o a 1 cpo.; el 4.o a 1 nariz; el 5.o a 1|2 pesc. Tiempo: 1.13

DECIMA CARRERA.— 1.200 metros.— Segunda Serie.
1.o FOGON, 50; J. Contreras.
2.o Cabildo, 51; C. Pérez
3.o Algarrobal, 51; A. Silva
4.o Magadis, 49; O. González
N. T.— 5.o Desterrado, 55; 6.o Irineo, 51.
Ganada por 3 cpos.; el 3.o a 1 cpo.; el 4.o a 1|2 cpo.; el 5.o a 6 cpos. Tiempo: 1.13.

CINCO CONSEJOS PARA LOS LECTORES DE "LA NACION" PARA EL CLUB HIPICO

Un buen apronte para el Clásico: Solito, pasó con R. Cornejo, 800 en 51.
Un ganador indicado: Cascadora.
Una doblona a ganador: Cascadora y Solito.
Una cartilla a placé: Cascadora, Solito y Maricastaña.
Uno para cobrar en la última carrera: Ruptura.

Programas de mañana en ambos hipódromos

CLUB HIPICO

Domingo 11 de diciembre de 1949
PRIMERA CARRERA. — 1.200 metros.— A las 13.15 horas.
7 Alfredino 56, L. Seguel.
8 Balayón 56, J. Contreras.
4 Barbecho 56, L. Rodríguez.
6 Cañaveral 56, J. Ortiz.
10 Carlos Manuel 56, R. Latorre.
3 Comodiablo 56, O. Bravo.
1 Chanlil 56, C. Córdova.
5 Esopo 56, E. Rebolledo.
2 Firulete 56, S. Silva.
11 Kai Ku 56, O. Valenzuela.
12 Negev 56, R. Parada.
9 Reposado 56, R. Cornejo.
SEGUNDA CARRERA. — 1.200 metros.— A las 13.50 horas.
7 Adversario 56, L. Espinoza.
2 Bernardotte 56, J. F. Marchant.
9 Chamico 56, J. Ortiz.
3 Furibundo 56, R. Cornejo.
8 Impacto 56, J. Orellana.
1 Joyel 56, C. González.
10 Marisco 56, O. Bravo.
4 Pisco Sour 56, E. Rebolledo.
5 Stakar 56, A. Silva.
6 Taco Alto 56, R. Latorre.
11 Valentoso 56, O. Valenzuela.
TERCERA CARRERA. — 1.100 metros.— A las 14.25 horas.
7 Caloria 56, E. Márquez.
2 Cascadora 53, R. Cornejo.
5 Gama 53, E. Salas.
8 Heredera 53, R. Pérez.
9 Nevisca 53, R. Latorre.
4 Poly Poly 53, V. González.
1 Sardina 53, O. Bravo.
3 Sibarita 53, O. Valenzuela.
6 Sunkist 53, J. Espinoza.
CUARTA CARRERA. — 1.500 metros.— Aprendices.— A las 15.05 horas.
3 Finteo 57, R. Quiroz.
2 Bizonte 55, O. Bravo.
8 Camposanto 55, S. Quezada.
6 Imperial 55, G. Retamal.
10 Tártaro 55, M. Llorente.
1 Finisch 55, O. Valenzuela.
4 Espléndida 51, E. Márquez.
7 Maravedí 51, J. Espinoza.
5 Cuadrada 45, J. Zúñiga.
9 Don Hugo 45, O. Jaña.
QUINTA CARRERA.— 1.500 metros A las 15 45 horas.
2 Gran Copete 61, R. Parada.
3 Lutecita 57, R. Latorre.
5 Orinoco 56, M. Quezada.
4 Río Pardo 53, J. F. Marchant.
1 Mazacotte 50, R. Cornejo.
7 Oragón 47, O. Bravo.
6 Suero 46, L. Manríquez.
SEXTA CARRERA. — 1.500 metros.— A las 16.25 horas.
3 Parralino 57, R. Parada.
6 Cruz Diablo 55, J. Ortiz.
1 Coyanco 54, J. Orellana.
7 Rayo de Oro 54, J. F. Vidal.
8 Sauce Llorón 54, S. Quezada.
5 Martes Trece 53, S. Arriagada.
2 Como 52, A. Silva.
11 Argentino 51, A. Rioseco.
4 Contrapunto 51, L. Pérez
13 Bucalemu 50, A. Marchessini.
9 Camorra 50, J. Espinoza.
SEPTIMA CARRERA.— 2.000 metros.— A las 17.05 horas.
6 Knout 58, R. Latorre.
[illegible] Botafogo 55, P. Flores
11 Agalludo 54, J. F. Marchant.
6 Old Angus 53, J. F. Vidal.
12 Solito 53, R. Cornejo.
9 Thibet 53, J. Orellana.
14 Brickdust 51, A. Poblete.
5 Zorro Azul 51, A. Marchessini.
2 Mosquito 48, C. Pérez.
7 Star Shell 48, J. E. Cruz.
13 Los Alpes 46, L. Jara.
1 Editor 45, O. Bravo
3 Rex 45, M. Guerrero.
10 Tomebamba 45 F. Gatica.
OCTAVA CARRERA.— 1.500 metros.— A las 17.45 horas.
1 Hidalga 56, J. F. Marchant.
6 Polvorazo 56, J. Ortiz.
4 Confitero 55, V. González.
5 Resplandor 54, O. Cáceres.
2 Dante 52, A. Marchessini.
7 Royal Palace 51, J. F. Vidal
8 Thrauca 51, A. Silva.
3 Charol 50, J. E. Bravo.
9 Maltés 49, J. Espinoza.
NOVENA CARRERA.— 1.500 metros.— A las 18 30 horas.
8 Filamento 55, J. Orellana.
5 Comendador 54, S. Quezada.
4 Maricastaña 54, R. Parodi.
9 El Tanque 53, H. Vergara.
7 Pumay 53, A. Marchessini.
10 El Manzur 52, J. F. Vidal.
3 Bobine 51, L. Pérez.
11 El Galo 51, J. F. Marchant.
1 Ferryman 51, J. Espinoza.
2 Chispazo 50, R. Cifuentes.
6 Miss Fouché 50, M. Guerrero.
DECIMA CARRERA.— 1.500 metros.— A las 19.15 horas
6 Juan Carlos 55, V. González
10 L. Cochrane 55, C. Cornejo.
1 R. Shoes 55, J. Contreras.
8 Eximio 54, J. F. Marchant.
2 Reidor 54, H. Vergara.
9 Don Conrado 53, R. Parodi.
5 Perfidia 53, G. Giraldes.
8 Ruptura 53, R. Latorre.
12 Galletué 52, A. Silva.
11 Clavileño 51, A. Salazar.
7 Hermanito 51, O. Valenzuela.
4 Parca 50, F. Gatica.

CINCO CONSEJOS A LOS LECTORES PARA MAÑANA EN EL HIPODROMO

1.—Un ganador indicado: Giovanina.
2.—Una doblona a ganador: Giovanina y Lucaya.
3.—Una tripleta a placé: Majada, Miragua y Gatita.
4.—Para empezar cobrando: José Belén.
5.—Uno para el desquite: Sin Respeto.

HIPODROMO CHILE

Domingo 11 de diciembre de 1949
PRIMERA CARRERA.— 1.400 metros.— Condicional.— Jinetes aprendices
5 Amenazante 56, M. Salas
4 Diligente 56, C. Córdova
7 Galileo 56, H. Vergara
3 José Belén 56, O. Castillo
1 Minerito 56, M. D'Andrea
6 Paredones 56, E. Márquez
2 Pitado 56, L. Caldera
9 Filarmónica 53, J. Espinoza
8 Vibrante 53, R. Valencia
SEGUNDA CARRERA.— 1.200 metros.— Condicional.— Serie A.
5 Marisola 56, J. Cruz
6 Chaucha 53, L. Seguel
7 Felicitas 53, J. Espinoza
12 Formosina 53, J. E. Bravo
11 Giovanina 53, L. Pérez
8 Invasión 53, Jn. González
13 Lolita 53, J. Contreras
14 Luciérnaga 53, Jl. Leiva
8 Mahuja 53, A. Silva
2 Molana 53, O. Bravo
1 Pechuga 53, Jl. Garrido
4 Pitancera 53, N. N.
9 Tasmania 53, G. Retamal
10 T. Quietita 53, C. Farmer
TERCERA CARRERA.— 1.200 metros.— Condicional.— Serie B.
11 Calesera 53, Jl. Garrido
10 Carta Brava 53, A. Silva
5 Figura 53, E. Salas
12 La Trapa 53, N. N.
1 Majada 53, J. Ortiz
6 Marcha Real 53, J. E. Cruz
14 Obertura 53, L. Caldera
2 Ocasión 53, J. Espinoza
3 Orcoma 53, R. Cornejo
8 Pantuflas 53, R. Latorre
13 Pasionaria 53, O. Valenzuela
9 Rebelión 53, R. Parodi
7 Roseta 53, M. Araneda
4 Sonata 53, C. Pérez
CUARTA CARRERA.— 1.200 metros
7 My Boy 53, M. Quezada
15 Atrevida 56, S. Silva
4 Palliere 56, Jn. González
10 Penique 56, R. Leiva
5 Pedal 54, G. Retamal
9 Júpiter 51, F. Gatica
3 Miragua 51, J. Espinoza
13 Rapaz 51, Jl. González
6 Brochazo 50, O. Castillo
1 Wolfi 50, L. Pérez
2 Aristarco 48, N. N.
12 Cambiante 47, E. Márquez
8 Huayca 47, M. Guerrero
16 Salbonita 47, Jl. Garrido
14 Aniñada 46, C. González
11 Los Notros 45, O. Bravo
QUINTA CARRERA.— 1.200 metros.— Quinta serie
10 Cártago 58, J. Ortiz
14 Starace 56, J. Vidal
3 Lamar 54, C. Pérez
4 Anticuada 53, M. Quezada
5 Araucano 53, J. E. Cruz
8 Gatita 53, L. Pérez
9 Hunter 53, S. Silva
1 Sachem 52, B. Sandoval
12 Valenciano 51, O. Valenzuela
7 Cañada 50, R. Parodi
2 Espiritual 49, C. Guiraldes
11 Qué Linda 48, O. Castillo
6 San Severino 48, E. Núñez
13 Tenglo 46, M. Guerrero
SEXTA CARRERA.— 1.200 metros.— Primera serie
12 Franklin 60, L. Pérez
3 Mitiquero 52, C. Pérez
6 Corzo 55, M. Quezada
8 Duqueco 53, J. Espinoza
13 Internada 52, R. Cruzat
4 Rayón 52, R. Madariaga
11 Olaf 51, O. Castillo
9 Cambrico 51, J. E. Cruz
7 Orense 50, O. Bravo
1 Caminito 48, M. Guerrero
5 Cerro Alegre 48, J. Vidal
10 Mr. Popeta 48, C. González
2 El Cairo 45, N. N.
SEPTIMA CARRERA.— 1.200 metros.— Clásico J. PUGA BORNE
10 Taranto 57, L. Espinoza
13 Déjelo Sólo 56, J. Vidal
6 Copihues 54, J. Ortiz
9 Tito 53, A. Tapia
1 Pifia 52, A. Silva
12 Vagamundo 52, R. Latorre
3 Compostura 51, C. Pérez
11 Pentagrama 50, L. Pérez
2 Frito 49, R. Cornejo
5 Silbador 49, J. F. Marchant
8 Lector 48, J. E. Cruz
4 Corzo 47, J. Espinoza
7 Goyo 45, M. Guerrero
OCTAVA CARRERA.— 1.200 metros.— Tercera serie
7 Cheer Up 56, J. Contreras
12 Pálpito 55, M. Quezada
1 Remilgo 54, J. Guajardo
4 Kañicura 53, J. E. Cruz
5 Premiada 53, J. Olivares
9 Serón 53, G. Retamal
2 Caloría 52, C. Pérez
8 Saya 52, A. Silva
6 Por Cabeza 51, S. Quezada
11 Mosqueta 51, R. Cruzat
10 Assais 50, L. Pérez
3 Lanchón 48, J. Espinoza
NOVENA CARRERA.— 1.200 metros.— Cuarta serie
7 T. G. Girl 55, A. Silva
13 Sonido 54, Jl. González
14 Fachoso 53, Jn. González
3 Quijote 52, J. F. Vidal
2 Alabarda 51, R. Madariaga
4 Debutante 51, A. Vásquez
10 Fonda 51, O. Valenzuela
8 Lucaya 51, C. Pérez
5 Pas si Fort 51, M. Guerrero
6 Pedestal 51, J. Contreras
1 Agitada 50, O. Castillo
11 Peleador 49, O. Bravo
12 Sátrapa 49, J. E. Cruz
9 Vanidad 49, L. Pérez
DECIMA CARRERA.— 1.200 metros.— Segunda serie
15 El Tofo 60, L. Pérez
1 Sayula 56, N. N.
5 Good Smoke 55, M. Quezada
17 Huerto 55, R. Madariaga
11 Sin Respeto 53, M. Araneda
2 Cabildo 52, C. Pérez
10 Algarrobal 51, A. Silva
14 Mástil 51, Jn. González
18 Okinawa 51, R. Cornejo
7 Punch 51, P. Flores
4 Roblería 51, J. Contreras
12 Escarabajo 50, J. Guajardo
8 Dorotea 49, J. E. Cruz
9 R. Helmet 49, N. N.
13 Susana 49, G. Retamal
16 Campero 48, J. Espinoza
3 Don Rena 48, E. Márquez
6 Villa Alegre 48, C. González

PROPUESTAS PUBLICAS POBLACION OVALLE N.o 2
CAJA DE PREVISION DE EMPLEADOS PARTICULARES

Llámase a propuestas públicas a los contratistas inscritos en primera categoría, en el Colegio de Arquitectos de Chile, para la construcción de una Población de veinte casas, en Ovalle.

Bases y antecedentes pueden retirarse en la Caja de Previsión de Empleados Particulares, Huérfanos 1270, 5.o piso, oficina 508, todos los días de 15 a 17 horas y sábados de 10 a 12.30 horas hasta el día 21 de Diciembre de 1949.

Las propuestas se abrirán el día martes 27 de Diciembre a las 16 horas en punto en la vicepresidencia de la Caja, tercer piso, de la dirección antes indicada, y simultáneamente en la Agencia de la Caja en Coquimbo.

EL VICEPRESIDENTE EJECUTIVO

LINEA DE CARRERA EN EL CLUB HIPICO

Domingo 27 de noviembre de 1949
(PISTA LIVIANA)
PRIMERA CARRERA. — Premio LADY.— BLANCA. — 1.500 metros.— Condicional.
1.o TAGUA TAGUA 53.4, M. Quezada.
2.o Nevisca 53, R. Cruzat.
3.o Salpetiere 51, O. Bravo.
4.o Emisaria 51, F. Gatica.
N. T.— 5.o Quecha 53; 6.o, Nightingale 52 1; 7.o, Heredera 53; 8.o, La Colchagüina 53; 9.o, Sombrar 53; 10.o, Piedrezuela 53,1; 11.o Formosina 53; 12.o, Molana 51. 2.
Ganada por 1 nariz; el 3.o, a 3 1|2 cpos.; el 4.o, a 1 cab.; el 5.o a 1 1|4 cuerpo.— Tiempo: 1.32 1|5.
SEGUNDA CARRERA. — Premio LAST.— 1.000 metros.— Sexta Serie.— Handicap.— Jinetes aprendices.
1.o ALEGRIA 46, O. Bravo.
2.o Sabá 46,8; L. Manríquez.
3.o Downcast 45, R. Cifuentes.
4.o Nazario 45, J. Zúñiga.
N. T.— 5.o, Camorra 50.1; 6.o, Turqueza 48.4; 7.o, Soulier 48; 8.o, Sibarita 51; 9.o, Muera Callado 47; 10.o, Aristarco 46; 11.o, Faldilla 55; rodó La Estrella 48.7.
Ganada por 1 pesc.; el 3.o, a 2 cpos.; el 4.o a cpo.; el 5.o a 3|4 cpo4— Tiempo: 1.
TERCERA CARRERA. — Premio LONCOMILLA.— 1.500 metros.— Handicap.
1.o MONTPELLIER 45 Fco. Gatica.
2.o Rex 49.7; F. Vidal.
3.o Morse 53, J. F. Bravo.
4.o Avalancha 56, R. Latorre.
N. T.— 5.o Vals Vienés 48.5.
Ganada por 1|2 cpo.; el 3.o a 1 1|2 cpo; el 4.o a 1 1|4 cpo.; el 5.o lejos.
Tiempo: 1.56 1|5.
CUARTA CARRERA.— Premio LIMACHE.— 1.000 metros. — Segunda Serie.— Handicap.
1.o ROYAL HUNTER 49, J. E. Cruz.
2.o Barangay 52, L. Espinoza.
3.o Cambises 53, C. Pérez.
4.o Sin Humo 47, 2; L. Manríquez.
N. T.— 5.o Trivial 48; 6.o, Corzo 58; 7.o, Rayón 57.
Ganada por 1 cabeza; el 3.o a 1 cab.; el 4.o a 2 1|4 cpos.; el 5.o a 1 1|4 cpo. — Tiempo: 59 2|5.
QUINTA CARRERA. — Premio LAST REASON.— 1.000 metros.— Quinta Serie.— Handicap.
1.o Zorina 51.7, J. E. Bravo.
2.o Quijote 50; O. Pérez.
3.o Andemilla 55, S. Carvajal.
4.o Hidalguía 46,6; L. Manríquez.
N. T.— 5.o Salitre 54; 6.o, Pura Pinta, 48.3; 7.o, Mástil 55; 8.o, Derrotista 53.
Ganada por 3|4 cpo.; el 3.o, a 1 1|2 cpo.; el 4.o a 1|2 cpo.; el 5.o a 1|2 cpo.— Tiempo: 1 2|5.
SEXTA CARRERA. — Premio FREIRE.— 1.600 metros. — Carrera Especial.— Handicap.
1.o DISPARATERO 51,5; R. Latorre.
2.o Springhill 49, A. Marchessini.
3.o Colpayo 56, J. F. Marchant.
4.o Ric Rac 53, J. E. Cruz.
N. T.— 5.o Mosquito 52; 6.o, Urca 54; 7.o, Ludovico 52.
Ganada por 3|4 cpo.; el 3.o a 1|2 cab.; el 4.o a 1 cab.; el 5.o a 2 3|4 cpo.— Tiempo 1.36 4|5.
SEPTIMA CARRERA. — Premio L'AIGLON.— 1.500 metros.— Handicap.
1.o POLVORAZO 56, J. E. Cruz.
2.o Royal Palace 52, R. Cruzat.
3.o Running Shoes 51, C. Pérez.
4.o Furor 58; P. Flores.
N. T.— 5.o, Filamento 49; 6.o, Juan Carlos 54; 7.o, Agua Fiesta 52; 8.o Tiznado 45. Ganó Royal Palace y fué distanciado al segundo lugar.
Ganada por 1|2 nariz; el 3.o a 1|2 pesc.; el 4.o a 1|2 cpo.; el 5.o a 2 1|4 cpo.— Tiempo: 1.31 2|5.
OCTAVA CARRERA. — Premio LUNATICO.— 1.000 metros. — ercera Serie.— Handicap.
1.o ORENSE 52, J. Espinoza.
2.o Soberanía 52,1; O. Castillo.
3.o El Neno 54; J. González.
4.o Cambrico 53; J. F. Orellana.
N. T.— 5.o Punch 53,2; 6.o Brimfull 55; 7.o Comarca 51; 8.o Knobkerry 49.8; 9.o Stormy 52.
Ganada por 1|2 pesc.; el 3.o a 1 cpo.; el 4.o a 1 cab.; el 5.o a 3|4 cpo.
Tiempo: 1 1|5
NOVENA CARRERA. — Premio LATIGAZO.— 1.000 metros. — Cuarta Serie.— Handicap.
1.o BOMBAY 55, R. Cornejo.
2.o Nativa 50,2; F. Vidal.
3.o Archipiélago 51,5, R. Latorre.
4.o Maltés 53, R. Cruzat.
N. T.— 5.o Fogón 54; 6.o, La Cenicienta 51; 7.o, Alfa Va 50; 8.o, Pepito Grillo 48; 9.o, Gama 49,4; 10.o, Catango 52,8; 11.o, Guardasol 50; 12.o, Disparada 48; 13.o, Ortigal 50.
Ganada por 2 cpos.; el 3.o a 1 pescuezo; el 4.o a 1|2 cpo.; el 5.o a 1|2 cab.— Tiempo: 59 4|5.

Domingo 4 de diciembre
(PISTA LIVIANA)
PRIMERA CARRERA.— 1.000 metros.— Condicional.
1.o CAPATAZ, 56; J. Marchant
2.o Pinar, 56; J. Ortiz
3.o Bancal, 54; O. Bravo
4.o Quinquilmó, 54; F. Gatica
N. T.— 5.o Cheer Up, 56,1
Ganada por 2 1|2 cupos.; el 3.o a 1|2 cab.; el 4.o a 3 cpos.; el 5.o a 1|2 cab.— Tiempo: 0.59 4|5
SEGUNDA CARRERA. — 1.700 metros — Tercera Serie.
1.o RENO, 53; J. Marchant.
2.o Charol, 52,1; J. E. Bravo.
3.o Solón, 52; J. Ortiz
4.o Migajón, 55; G. Sepúlveda.
Ganada por 1|2 pesc.; el 3.o a 6 cpos.; el 4.o a 1 3|4 de cpo.— Tiempo: 1.47 2|5.
TERCERA CARRERA.— 1.600 metros.— Condicional. — (3 años, no ganadores)
1.o CHISPAZO, 52; R. Cifuentes
2.o Chamico, 54; O. Bravo.
3.o Bernadotte, 56; J. Marchant
4.o Kalkú, 55; O. Valenzuela.
N. T.— 5.o Barbecho, 56; 6.o Patín, 56; 7.o Furibundo, 54; 8.o Ufano, 56,1; 9.o Impacto, 56; 10.o Canalla, 56; 11.o Torterolo, 52; 12.o Cañaveral, 54.
Ganada por 1|2 cab.; el 3.o a 1 cpo.; el 4.o a 3 cpos.; el 5.o a 2 cpos. Tiempo: 1.40.
CUARTA CARRERA.— 1.200 metros.— Séptima Serie.
1.o ALEGRIA, 50,2; R. Cornejo
2.o Salvajón, 55,3; L. Rodríguez
3.o Muera Callado, 45,1; G. Silva.
4.o Sabá, 49,1; L. Manríquez.
N. T.— 5.o Soulier, 47,2; 6.o Don Hugo, 46,9; 7.o Nazario, 45; 8.o Tridentina, 57; 9.o Daiquirí, 53; 10.o Wolfi, 50,8; 11.o Plowawa, 50,5; 12.o Los Notros, 49,6; 13.o Amenazante, 52,6.
Ganada por 2 1|4 de cpo.; el 3.o a 1|2 cab.; el 4.o a 1 1|2 cpo.; el 5.o a 3|4 de cpo.— Tiempo: 1.13 2|5
QUINTA CARRERA.— 1.700 metros.— Primera Serie.
1.o SPRINGHILL 51; J. Marchant
2.o Valparaíso, 52; J. E. Bravo,
3.o Star Shell, 53; R. Cornejo
4.o Rio Rac 54; J. Ortiz.
N. T.— 5.o Zorro Azul, 57;
6.o Diablito, 48.
Ganada por 3|4 de cpo.; el 3.o a 1 3|4 de cpo.; el 4.o a 1|2 pesc.; el 5.o a 1 3|4 de cpo. Tiempo: 1.45 4|5.
SEXTA CARRERA.— 3.600 metros.— Premio LA COPA. — Clásico.— Peso de Reglamento.
1.o COPENHAGUE, 61; J. Orellana.
2.o Público, 59; J. Marchant
3.o Llorón, 61; J. F. Vidla
4.o Trineo, 59; P. Flores
N. T.— 5.o Lloyd's Bar, 59; 6.o Camembert, 59.
Ganada por 6 1|2 cpos.; el 3.o a 1|2 cpo.; el 4.o a 2 1|2 cpos.; el 5.o a 8 cpos. Tiempo: 3.55 4|5.
SEPTIMA CARRERA.— 1.700 metros.— Quinta Serie.
1.o EXIMIO, 58; J. Marchant
2.o Calisaya, 50; J. F. Vidal
3.o Maraverí 49,1, F. Gatica
4.o Campo Santo, 50; R. Pérez
N. T.— 5.o Blandina, 52; 6.o Armiño, 46,2; 7.o Bisonte 52,2; 8.o My Boy, 54; 9.o Luján, 56.
Ganada por 1|2 cab.; el 3.o a 5 cpos.; el 4.o a 1|2 cpo.; el 5.o a 2 1|2 cpos. Tiempo: 1.47
OCTAVA CARRERA.— 1.700 metros.— Segunda Serie.
1.o JUNCO, 51; J. Marchant
2.o Rex, 49,7; J. F. Vidal
3.o Humareda, 48,1; A. Bravo
4.o Hidalga II 47, E. Núñez.
N. T.— 5.o Morse, 51 5; 6.o Mazacote, 54.
Ganada por 3|4 de cpo.; el 3.o a 1 cab.; el 4.o a 1|2 pesc.; el 5.o a 1 pesc. Tiempo: 1.46 3|5.
NOVENA CARRERA.— 1.200 metros.— Cuarta Serie.
1.o PEPITO GRILLO, 52,5; L. Espinoza.
2.o Maltés, 56; J. Orellana.
3.o Zorina, 51,5; J. E. Bravo.
4.o Cascadora, 54; R. Cornejo
N. T.— 5.o Andemilla, 51,2; 6.o Camuesa, 49,1; 7.o Ilegal, 58; 8.o Hierro Viejo, 55; 9.o Serón, 54, 1; 10.o Martes Trece, 49,3; 11.o Terral, 52.
Ganada por 3|4 de cpo.; el 3.o a 1|2 cab.; el 4.o a 1 pesc.; el 5.o a 1 1|2 cpo. Tiempo: 1.13 1|5.
DECIMA CARRERA.— 1.700 metros.— Cuarta Serie.
1.o ALVARADO, 50,5; J. Vidal.
2.o Kalinín, 52; J. Ortiz.
3.o Maricastaña, 49; F. Gatica.
4.o El Galo, 49; L. Manríquez.
N. T.— 5.o Ferryman, 50,4; 6.o Gengis Khan, 56; 7.o Miss Fouché, 49; 8.o Cardonal, 54; 9.o Lidiador, 53; 10 o Chovi, 53; 11.o, Sajón, 54; 12.o Comendador, 53; 13.o Manto Real, 50.
Ganada por 1|2 pesc.; el 3.o a 1 peso.; el 4.o a 1 1|2 cpo.; el 5.o a 1 1|2 cpo. Tiempo: 1.46 3|5.

Que repongan números en Cajas vendedoras de boletos del Club

Nos ha dirigido una comunicación el lector carnet 1235158, de Santiago, haciéndonos presente que él como muchos otros habitués del Club Hípico, se sienten perjudicados porque en las cajas vendedoras de boletos se ha dejado de poner el cartón con el nombre correspondiente a cada caballo, lo que —según hace presente— era de gran ayuda para el apostador en el momento de hacer su juego, ya que permitía darse cuenta del estado de la cotización más o menos relativamente. Con ello —nos dice al terminar— se da facilidades también a la gente corta de vista que, en Chile, son muchas, y solicita por nuestro intermedio se vuelva a la costumbre anterior.

UNA JUSTA INTERNACIONAL SERA EL "GRAN PREMIO SANTA ANITA"

ARCADIA (California), 7. (U. P).— Siete caballos importados figuran entre los 43 aspirantes al Gran Premio Santa Anita Maturity, —uno de los más ricos del mundo— que se disputará el 28 de enero, en el hipódromo local.

Esos caballos son Highlander y Vela, de Francia; Woodside, View, Wonder Why II, Andrathore, de Gran Bretaña, y Romanticón y Micheo, de Argentina.

Ponder, ganador del Kentucky Derby este año, inscrito para intervenir en la disputa del Santa Anita Maturity, es considerado por ahora favorito.

También han sido inscritos Olympia, de propiedad de Fred Hooper, y ganador de siete Stakes este año.

El Santa Anita Maturity tiene una distancia de 2.011 metros.

ESTA TARDE SERAN DISPUTADOS LOS DESCENDIENTES DE MUZLOOM

Esta tarde, en el Tattersall de don Hernán Calvo, se llevará a efecto el remate de la caravana de productos que proceden del Haras "Huemul" que es de propiedad de don Salvador Hess Riveros.

Desde ayer se advierte notable interés entre los propietarios y en diferentes círculos de la hípica por asistir a esta subasta, debido a que en el grupo de los elementos anunciados para dispersar vienen algunos descendientes de Muzloom, padrillo de grandes corrientes de sangre, que fuera importado directamente de Inglaterra, y cuya adquisición fué elogiosamente comentada, puesto que con ello se vino a enriquecer positivamente nuestro elevage con esclarecidas corrientes de sangre.

Muzloom según nos lo han manifestado, se ha dado muy bien en Chile, donde ha demostrado un sentido de aclimatación perfecta.

Sus descendientes, por ello, han de ser sin duda alguna, bravamente disputados esta tarde en el citado tattersall.

El interés, que desde luego existía, se ha acrecentado recientemente, con las noticias procedentes del Hipódromo de Caracas en Venezuela, que nos han permitido enterarnos que los hijos de este padrillo que han actuado, han totalizado en ganancias, en sólo ocho meses de actuaciones, una suma equivalente a más de $ 6.650.000 pesos chilenos.

ARQUIN

Muebles de cocina
e instalaciones

Repostero y Lavaplatos
Los más bajos precios
FABRICACION PROPIA
PORTUGAL 26

COMPAÑIA SUD AMERICANA DE VAPORES

Junta General Extraordinaria de Accionistas

CIERRE DEL REGISTRO

Por acuerdo del Directorio y en conformidad a los artículos 26 y 33 de los Estatutos Sociales, cítase a Junta General Extraordinaria de Accionistas de la Compañía para el día 16 del presente, a las 11.30 horas, en las oficinas de la Sociedad en Valparaíso, calle Blanco N.o 895, con el objeto de tratar de las siguientes materias y adoptar resoluciones sobre ellas:

1) Dejar sin efecto los acuerdos adoptados en la Junta General Extraordinaria de Accionistas celebrada el 26 de Agosto próximo pasado;

2) Aumento del capital social de doscientos millones de pesos dividido en dos millones de acciones de cien pesos cada una, a trescientos millones de pesos, dividido en dos millones cuatrocientas mil acciones de ciento veinticinco pesos cada una, mediante el siguiente procedimiento:

a) Elevando el valor nominal de las actuales dos millones de acciones de cien pesos, a ciento veinticinco pesos cada una, capitalizando las reservas especiales de conformidad con las disposiciones de la Ley 9040;

b) Emitiendo cien mil acciones de un valor nominal de ciento veinticinco pesos cada una, con cargo también a los fondos especiales de reserva, de acuerdo con las disposiciones de la Ley 9040, recibiendo cada accionista en forma liberada, una acción por cada veinte acciones que posea al cierre del Registro;
c) Emitiendo trescientas mil acciones de ciento veinticinco pesos cada una, que el Directorio quedaría facultado para colocarlas cuando las circunstancias lo aconsejen, dando preferencia para suscribirlas a los señores accionistas.

3) Reforma de los Estatutos Sociales, modificándose el artículo 4.o y el artículo único transitorio.

4) Adopción de los acuerdos que sean necesarios para la tramitación de las operaciones y modificaciones antes indicadas.

El Registro de Accionistas permanecerá cerrado desde el 9 al 16 del presente mes, ambas fechas inclusive.

VALPARAISO, 3 de Diciembre de 1949.

EL PRESIDENTE

TRABAJOS DE LA SEMANA EN AMBOS HIPODROMOS

IPODROMO CHILE

— LUNES 5 de diciembre —
PISTA DE CARRERA
BANCIOSO, O. Plaza, 800 metros en 50 2|5.
RMONICA, G. Retamal, 1.200 metros en 1.18.
N KEENE, J. Espinoza, 1.200 metros en 1.16 2|5.
TIMIENTO, A. Vásquez, 1.200 metros en 1.17.
UCHA, O. González, 1.200 metros en 1.18.
GRAFO, J. Espinoza, 1.200 metros en 1.16 2|5.
RY, L. Manríquez, 1.200 metros en 1.14 3|5.
TO, A. Marchessini, 1.200 metros en 1.16 2|5.
NKLIN, L. Pérez, 500 metros en 30.
RLING, J. Espinoza, 800 metros en 49.
AMBO, aprendiz, 1.000 metros en 1.3 2|5.
TE, E. Núñez, 800 metros en 49 2|5.
CATALAN, M. Guerrero, 500 metros en 31; repitió 800 metros en 49 2|5.
POSTURA, C. Pérez, 1.000 metros en 1.3 2|5.
RUJO, M. Araneda, 800 metros en 52.
APIENTO, R. Madariaga, 1.000 metros en 1.3.
URSO, M. Araneda, 1.000 metros en 1.5.
QUERO, L. Pérez, 1.200 metros en 1.17 2|5.
AL, G. Retamal, 500 metros en 31 2|5; repitió al.
O, M. Guerrero, 800 metros en 48 2|5.
ECA, M. Araneda, 800 metros en 52.
MAR, J. Vidal, y MAR. LANNE, A. Marches-, 800 metros en 51; iguales.
DADERO, V. Muñoz, y ORINOCO, M. Queza-, 1.500 metros en 1.36; llegaron iguales.
AMUNDO, E. Núñez, 800 metros en 49 2|5.
ON, R. Madariaga, 1.000 metros en 1.4 2|5.
TA HINDI, J. Espinoza, 1.000 metros a voluntad en 1.6.
O, M. Guerrero, 1.200 metros en 1.14 4|5.
ANI, J. Espinoza, 1.000 metros en 1.5.
UECO, J. Chacón, 800 metros en 50 1|5.
IBALDI, J. Espinoza, 800 metros en 50.
TADA, Jn. González, 1.200 metros en 1.17 2|5.
TAL, J. Vidal, 800 metros a su entera voluntad en 50.
ISON, J. Espinoza, 1.400 metros en 1.31.
ANTE, R. Valencia, 1.400 metros en 1.32.
TAGRAMA, C. Pérez, 1.000 metros en 1.1 1|5.
PISTA DE ARENA, DE SUBIDA
— VIERNES 9 de diciembre —
STAL, J. Vidal; 800 metros en 54; repitió 1.000 en 1.2 2|5, sin ser exigido.
AMUNDO, E. Núñez; 500 en 32, moviendo los últimos 200 en 12.
CAIRO, O. González; 200 en 12; repitió igual.
AGUA, A. Vásquez; 400 en 25 2|5.
YCA, G. Sepúlveda; 200 en 12 3|5; repitió en 12 1|5.
ON, G. Retamal; 200 en 12.
IGUADA, M. Quezada; 500 en 31 2|5.
MANIA, G. Retamal; 200 en 12 1|5; repitió igual.
BONITA, L. Pérez; 200 en 12 3|5; repitió en 12 2|5.
ULA, M. Araneda; 800 en 51 2|5.
ORIA, S. Arriagada; 500 en 31 2|5.
OTEA, J. Cruz; 200 en 12 3|5; repitió en 12 1|5.
RYMAN, J. Espinoza; 600 en 39.
IEM, E. Márquez; 400 en 25 2|5.
RESPETO, H. Araneda; 200 en 12.
OR, J. Espinoza; 500 en 31.
O, Jl. Leiva; 800 en 51 2|5.
ETA, M. Araneda; 500 en 33; repitió 200 en 12 1|5.
ER UP, aprendiz; 400 en 25; repitió en 24 2|5.
OFO, L. Pérez; 400 en 25.
ADA, aprendiz; 500 en 31 2|5.
TIMIENTO, G. Retamal y CALISAYA, J. Espinoza; 600 en 38 1|5 igual.
INITO, J. Guajardo; 600 en 39.
OSO, Jn. González; 200 en 12 2|5; repitió en 12.
BOY, J. Olivares; 00 en 38 3|5.
GRAFO, M. Quezada; 600 en 38.
TO, R. Madariaga; 500 en 30 3|5.
BALDI, J. Espinoza; 600 en 38.
QUERO, C. Pérez; 200 en 12 2|5; repitió 600 en 37 1|5.
CURA, L. Pérez; 400 en 25 2|5; repitió en 24 2|5.
A, L. Pérez; 500 en 31.
RITO, G. Retamal; 1.000 en 1.6.

CLUB HIPICO

— LUNES 5 de diciembre —
PISTA DE ARENA
AGALLUDO, M. Ocampo, pasó 1.600 en 1.47.
CHAMISA, aprendiz, pasó 1.000 en 1.5 2|5.
SAND TRIK, J. Contreras, pasó 700 en 44 2|5.
ALFIL, O. Cáceres, pasó 400 en 25 2|5.
CATIMBA, J. E. Cruz, pasó 1.000 en 1.6 3|5.
ROYAL BLOSSON, J. Alarcón, pasó 800 en 51 3|5.
INTERFERENCIA, F. Gatica, pasó 600 en 37 3|5.
GRAN COPETE, R. Parada, pasó 1.600 en 1.48.
SOLITO, R. Cornejo, pasó 1.800 en 2.2.
GAMA, E. Salas, pasó 1.000 en 1.6 3|5.
MONADA, R. Latorre, pasó sin apuro 400 en 26.
MOSQUITO, O. Bravo, pasó 1.000 en 1.8.
JEAN PIERRE, O. Bravo, pasó 500 en 33.
JUAN CARLOS, V. González, pasó 1.400 en 1.34.
GALLETUE, A. Silva, pasó 700 en 45.
CHURELO, R. Parodi, pasó 1.000 en 1.7.
OREGON, J. Contreras, pasó 1.000 en 1.5 3|5.
TERROR DOS MARES, L. Rodríguez, pasó 1.000 en 1.4.
LA COLCHAGUINA, O. Cáceres, pasó 800 en 55.
POBRECITA, R. Parodi, pasó 800 en 52 3|5.
ACURRUCADA, J. Orellana, pasó 1.000 en 1.4 3|5.
BRICKDUST, A. Poblete, pasó 1.800 en 2.5 2|5.
CLAVILEÑO, R. Parodi, pasó 1.000 en 1.8.
RESPLANDOR, O. Cáceres, pasó 800 en 52 3|5.
DORIS, A. Silva, pasó 1.400 en 1.36.
REPOSADO, O. Bravo, pasó 1.000 en 1.5.
NEGRINA, C. Pérez, pasó 1.600 en 1.47.
MARISCO, C. Pérez, pasó 800 en 52.
VIZCONDE, R. Parada, pasó 600 en 37 2|5.
— VIERNES 9 de diciembre —
PISTA DE ARENA
SOLITO, R. Cornejo; uasó 800 en 51.
SALVAJON, aprendiz; pasó 600 en 38.
CAMPOSANTO, R. Pérez; pasó 400 en 86.
PATIN, R. Parodi; pasó 200 en 13.
MARISCO, O. Bravo; pasó 600 en 37.
CHAROL, J. R. Bravo; pasó 600 en 37 3|5.
ENGAÑO, R. Latorre; pasó 1.200 en 1.20.
BAKU, J. García; pasó 600 sin apuro, en 40 2|5.
AGALLUDO, M. Ocampo; pasó 700 en 43 2|5.
CHANLIL, O. Bravo; pasó 500 en 31.
EXIMIO, J. F. Marchant; pasó 600 en 38 2|5.
PINAR, O. Valenzuela; pasó 500 en 31 2|5.
CASCADORA, J. E. Cruz; pasó 600 en 38 4|5.
THIBET, J. Orellana, y HUNCO, J. F. Marchant; pasaron 800 en 51, iguales.
NICE FOOL, J. E. Bravo; pasó 1.000 en 1.7.
TARTARO, J. García, pasó 700 en 48 2|5.
ESTOY LISTO, V. González; y LA ESTRELLA, F. Gatica, pasaron 1.200 en 1.20 2|5, llegaron iguales.
GAMA, E. Salas; pasó 500 en 31 2|5.
ROYAL HELMET, R. Latorre; pasó al carrerón, 700 en 48.
RIO PARDO, J. F. Marchant; pasó 400 en 25.
MOSQUITO, V. González; pasó 800 en 38.
DIABLITO, J. E. Bravo; pasó 800 en 52; repitió con MORSE, aprendiz, en 52 2|5; llegaron iguales.
KNOUT, R. Latorre, y PREFACIO, J. Contreras; pasaron 1.000 en 1.5 2|5; ganó el primero, por tres cuerpos.
CHISPAZO, R. Cifuentes; pasó 500 en 32.
BRICKUST, A. Poblete; pasó 1.000, sin gran apuro en 1.8.
COMPINCHE, aprendiz; pasó 400 en 24 4|5.
ROMULO, M. Salas; pasó 1.200 en 1.23 2|5.
MARAVEDI, O. Valenzuela; y CRUZ DIABLO, R. Pérez; pasaron 600 en 39 2|5; llegaron iguales.
CHAMICO, J. Ortiz; pasó 400 en 24 3|5.
OLIMPO, A. Marchessini; pasó 800 en 52 2|5.
BANTU, J. Ortiz; pasó 700 en 45.
LOS NOTROS, M. Ocampo; pasó 400 en 25.
EL MANZUR, J. Sánchez y PARCA, H. Vargas; pasaron 600 en 38 3|5, iguales.
BUCALEMU, J. Orellana; pasó 800 en 52 2|5.
RESPLANDOR, O. Cáceres; pasó 500 en 31.
CONFITERO, con V. González; pasó 1.000 en 1.6 4|5
REPOSADO, R. Pérez; pasó 600 en 37 2|5.
COMENDADOR, L. Espinoza; pasó 600 sin apuro, en 39 2|5.

FRANKLIN, L. Pérez; 400 en 24 4|5.
JOSE BELEN, C. Pérez; 800 en 51.
VILLA ALEGRE, C. González; 500 en 31.
SANGUIJUELA, M. Quezada; 600 en 37.
MADISON, Jn. González, 1.000 en 1.4.

EXISTE CURIOSIDAD POR CONOCER DETALLES DE "EL GRAN ROBO": RESERVAN LOS NOMBRES

Jane Greer y Robert Mitchum son interrogados por las autoridades mexicanas, Don Alvarado y Ramón Novarro, después de un pequeño incidente, en esta escena del film de la RKO Radio, titulado "El gran robo", que protagonizan Mitchum, Miss Greer y William Bendix.

"El gran robo" trata del robo de una cuantiosa nómina y la persecución del ladrón por territorio mexicano. Su estreno tendrá lugar el próximo martes en el Teatro Santa Lucía.

JAMES CAGNEY EN UN DRAMA QUE SE EXHIBIRA PRONTO

Hay personas que son más amplias de criterio que otras y es interesante poder tener un punto de referencia para saber en qué nivel mental está cada una respecto a las demás.

Artistas Unidos estrenará el miércoles próximo en el Teatro Cervantes, una película que puede probar la amplitud de criterio del espectador. Es una cinta basada en la novela premiada del escritor William Sareyan y que lleva por título "Tme time of youy life". El film se intitula en castellano "Gozando de la vida" y tiene como intérpretes principales a James Cagney, William Bendix, Wayne Morris y Jeanne Cagney.

El tema de "Gozando de la vida" plantea diversos casos del diario vivir y pone al público en la oportunidad de opinar sobre ellos. De allí que permita formarse un concepto de la amplitud de criterio de cada cual.

"Gozando de la vida" es una película que interesa por igual a hombres y mujeres y a todos los sectores de la opinión pública. Es un film que trae un mensaje y el espectador tiene la ocasión de descubrirlo, según sea estrecho o amplio de criterio.

REPUSIERON "MONSIEUR VICENT": ES FRANCESA

El record de taquilla batió ayer en el cine Normandie la extraordinaria película "San Vicente de Paul" o "Monsieur Vincent", al ser repuesta por Leo Films en las carteleras de los cines de primera línea, satisfaciendo innumerables pedidos. Esta joya del cine francés, protagonizada por Pierre Fresnay, se exhibió durante 14 días en el Central y mereció que todos los críticos santiaguinos, coincidiendo con los del extranjero, tuvieran la expresión de "genial" para referirse a ella. El argumento de "Monsieur Vincent", no sólo llega como un bálsamo de piedad y de consuelo reviviendo la fe adormecida con su exaltación de la bondad, del amor y de la piedad.

SE ACERCA LA FECHA DEL ESTRENO DEL FILM "EN UNA ISLA CONTIGO"

Increíble expectación reina ante el estreno de la formidable comedia musical de Metro Goldwyn Mayer, "En una isla contigo", film realizado en maravilloso tecnicolor, y que se estrenará el 22 de diciembre en el Teatro Metro.

ESTHER WILLIAMS

Ya es tradicional el derroche de recursos cinematográficos que emplea la Metro Goldwyn Mayer para la presentación de sus ya famosas y aplaudidas comedias musicales.

Esta vez nos presenta la máxima atracción musical, en una cinta que reúne nuevamente a los más soberbios personajes para este tipo de cintas. La incomparable Esther Williams, el apuesto Ricardo Montalbán, la encantadora Cyd Charisse, el inimitable Jimmy Durante y el galán Peter Lawford, bajo fondos musicales a cargo de Xavier Cugat y su orquesta.

Las bellas escenas de natación de esta soberbia comedia, han inspirado el Gran Festival Acuático que se realizará hoy en la Piscina Escolar, con motivo de cumplir este instituto 20 años al servicio de los deportistas. En este Carnaval Acuático, aparte del magnífico programa a realizarse, se efectuará un desfile de modelos, la actuación de Gunther Mundt y el del ballet acuático que dirige la señora Mundt.

Alumnas de la profesora MARIA ELENA, que bailarán ... tinée 2½ P. M. en el TEATRO MUNICIPAL. Orquesta ... tradas en la boletería del teatro, de 10 A. M...

OLGUITA SALINAS

HARU ARANEDA

EDU...

DESDE HOY LIBERTAD LAMARQUE ACTUARA EN EL TEATRO SANTIAGO: VENDRA CON SOLEDAD

Como una deferencia al público que gusta de las películas en castellano y para los admiradores de Libertad Lamarque, la editora Pel. Mex. consiguió que hoy, mañana y el lunes el cine Santiago proyecte en su ecran la extraordinaria producción "Soledad".

Libertad Lamarque, obtiene en ella un señalado triunfo, dando a sus actuaciones profundo sentimiento, al expresarse, logrando transportar hasta los espectadores, su dolor y alegría. Cuando canta, siente muy hondo, sufre y llora, viviendo sus canciones.

La joven actriz Marga López tiene otro acierto en su papel de la hija, de aquella mujer que recorrió la escala social, subiendo por los peldaños del amor, la gloria y el sacrificio.

Las canciones de Alfredo Malherba y Enrique Santos Discépolo, fueron muy gustadas por el respetable, como las que interpreta Libertad Lamarque.

EL PUBLICO PODRA CONOCER DOS PELICULAS EN EL T. BAQUEDANO

Iniciarán un nuevo sistema de trabajo

Desde el próximo martes el Teatro Baquedano presentará un nuevo sistema de exhibición de gran aceptación en Estados Unidos y en Argentina. Consiste en presentar en cada una de sus funciones, dos películas, al mismo costo para el público y prolongando solamente un poco los horarios.

Esta nueva modalidad será dada a conocer por el Baquedano desde el próximo martes, en que estrenará dos grandes superproducciones argentinas. Se trata de "Don Juan Tenorio", el gran éxito cómico de la temporada del inimitable y popular bufo, Luis Sandrini y el drama que protagoniza Dolores del Río y que mereció elogiosos comentarios de la prensa y el público: "Historia de una mala mujer".

Estas dos películas que veremos el martes en el Baquedano pertenecen al sello Argentina Sono Films y son distribuídas por la Sociedad Cinematográfica Band y Salas Ltda.

SONRIENTES TRABAJAN ... AL DIA": UN ESPACIO D...

Este grabado nos muestra una parte de ... dores que diariamente entrega por los ... dio Minería los libretos de "Cine al Día" ... siempre ofrece novedades a sus auditores ... a derecha anotamos al director del prog... cobar y a Purita Souza, Eliana Boca y ...

PEPE ARIAS SERA EL ENCA... DE PROVOCAR RISAS E...

El próximo martes, el Teatro Continental presentará en sus funciones habituales la más jocosa y divertida de las películas de Pepe Arias. Se trata de "Todo un héroe", producción del sello EFA, que distribuye en Chile la firma Band y Salas Ltda.

"Todo un héroe" nos trae a un Pepe Arias más simpático y más gracioso que nunca. Hace el papel de un modesto y apocado tenedor de libros que repentinamente se ve elevado a la categoría de héroe popular, por cuanto le atribuyen actos de heroísmo que nunca ha realizado: salvar a una mujer que se está ahogando en un mar embravecido, él, que ni siquiera sabe nadar.

Un sinnúmero de situaciones, cada cual más cómica harán desternillarse de risa a todas aquellas personas ... martes al Te... ver "Todo un h...

PEP...

LEOPOLDO TORRES RIOS ... EL FILM "EL HOMBRE DEL ...

El realizador de "El hombre del sábado", uno de los directores que luchan por el engrandecimiento del cine desde la primera hora, logra con esta película uno de sus más firmes éxitos. Basta señalar que su labor supera a las magníficas películas "Lo que pasó a Reynoso", "El sobretodo de Céspedes" y "La tía de Carlos", film éste que fué la sensación cómica y comercial de la temporada pasada.

Más de veinte películas ha realizado Leopoldo ... periencia, ésta ... buen film del ... es el mismo, ... mo a una de ... fectas.

"El hombre ... conoceremos el ... la pantalla del ... protagonizada ... simpático actor ... Quartucci y ... trella Virginia ...

Entre telones

"UN CANTO A LA BELLEZA"... un homenaje al amor, son las frases que Pereda Films utiliza para sintetizar el argumento de su cinta "Un cuerpo de mujer", en la que María Antonieta Pons vuelve a entusiasmar al público. Eduardo Noriega y Rubén Rojo acompañan a la estrella cubana, bajo la dirección de Tito Davison. Otro de los atractivos de esta cinta es la fotografía de Gabriel Figueroa.

"LA FE EN DIOS", es el título de la película que produce y dirige Raúl de Anda, quien piensa que será del agrado de todos los públicos. Víctor Parra, Lilia del Valle, Domingo Soler, Agustín Isunza y Raúl de Anda (hijo) son los ... pretes de esta ... tualmente se ... los Estudios A...

EMILIO TUERO ... ZANO y CARLOS ... TEZUMA son ... llevarán los ... la película "L... dirigirá Emilio ... para Clasa Film...

INMEDIATAMENTE ... de terminar "P... ciones Calderón ... daje de "Camin... película que ... nón Sevilla, Rub... Palma y Tito J... les estelares, ... de Tito Gout.

GUIA DEL ESPECTADOR

LOS NUMEROS ENTRE PARENTESIS CORRESPONDEN AL DEL TELEFONO

TEATROS

COLISEO (89075). — Matinée, vermouth y noche: Cía. Nieves López Marín en: La cruz del pecado.

IMPERIO (32627).— Vermouth y noche: Cía. Leguía-Córdoba en: Adán, Eva y el otro.

CINES

ALAMEDA (91254).— Rotativo: Prisionera del azar y Los malos regresan.

ALMAGRO (83425). — Rotativo: Su último refugio y Carta a tres esposas.

AMERICA (52443) — Rotativo: Historia del 900, Destino de fuego y El muerto regresa.

ANDES (43811) — Vermouth y noche: Prisionera del azar y Los malos regresan.

ALCAZAR (80122). — Vermouth y noche: Sangre en las manos.

APOLO (51746).—Rotativo: La historia del tango, Sueña amor mío y Scarface.

AUDITORIUM (84688).—Matinée y vermouth: Venus era una mujer. Noche: Rosita Serrano y Venus era una mujer.

AVENIDA MATTA (51455). — Rotativo: El arrabal, El cuarto mandamiento y El muerto regresa.

BALMACEDA (88768).— Rotativo: Su último refugio y Carta a tres esposas.

BAQUEDANO (65050).— Matinée vermouth y noche: Quo Vadis.

BANDERA (89111). — Matinée, vermouth y noche: Historia de un pecado.

BLANCO ENCALADA (91787) — Rotativo: El gallo giro, La maltratada y Destino de fuego.

BOLIVAR (83683) —Rotativo. Horas de angustias, El Príncipe de la selva y La fe que lucha.

BRASIL (80306) —Rotativo: Grandezas que matan y Motín a bordo.

CAPITOL (89581) —Rotativo. Grandezas que matan, Horas de angustias y Fichero de la muerte.

CARRERA (86685).— Rotativo: Su último refugio y Cartas a tres esposas.

CENTRAL (33555). — Matinée vermouth y noche: Sangre en las manos.

CERVANTES (88569).— Matinée, vermouth y noche: Recelos.

CLUB DE SEÑORAS (33550). — Rotativo: Prisionera del azar e Historia del 900.

COLON (90577).— Rotativo: Historia del 900, Prisionera del azar y Los últimos de Filipinas.

CONTINENTAL (6075).— Matinée, vermouth y noche: La espada vengadora.

COUSIÑO (50657) — Rotativo: La fe que lucha y Hogar de ensueños.

CHILE (60728). — Rotativo: La historia del tango, Destino de fuego y Codicia sin límite.

DIECIOCHO (6...) — Rotativo: Clive de India y Horas de angustias.

DELICIAS (91941).— Rotativo: Hombría, Sangre en la luna y La historia del tango.

ESMERALDA (64303).—Rotativo: Africa ruge, Mujer y Bajo dos banderas.

FLORIDA (34289). — Matinée, vermouth y noche: El destino se repite.

EL GOLF (257 y 488).— Vermouth y noche: Sangre en las manos.

FRANKLIN (50754) — Rotativo: Bajo dos banderas, El gallo giro e Historia del 900.

HOLLYWOOD (42389).—Rotativo: Prisionera del azar y Los malos regresan.

IDEAL CINEMA (92188).—Rotativo: Sagrado p profano, Destino de fuego y El diablo andaba en los choclos.

IMPERIAL (51112) — Rotativo: Horas de angustias, El arrabal y Maridos modernos.

INDEPENDENCIA (62702).—Rotativo: Africa ruge, El gallo giro y Los malos regresan.

ITALIA (41883).— Rotativo: Bajo dos banderas, Africa ruge y Mujer.

LO FRANCO (92705).— Rotativo: El cuarto mandamiento, Destino de fuego y Grandezas que matan.

LUX (87630).— Rotativo: La cadena invisible.

MANUEL RODRIGUEZ (66959).— Rotativo: Historia del 900, El gallo giro y Mujer.

MIAMI (85815). — Rotativo: Canto de Scherazada.

METRO (83361).— Matinée, vespertina, vermouth y noche: Soborno.

MINERVA (91464).— Rotativo: Horas de angustias, La maltratada y El Príncipe de la selva.

MIRAFLORES (30909).— Rotativo: Venganza y La luz es para todos.

MONUMENTAL (91555).— Rotativo: El gallo giro, El arrabal y Clive de India.

MARCONI (42867).— Vermouth y noche: Su último refugio y Cartas a tres esposas.

MAJESTIC. G. Avda. 3372. (50151) Rotativo: Beneficio a la Acción Católica. Cine: Reina santa y Escalera al cielo.

PRINCIPAL (30611).— Rotativo: Noticiarios mundial, Cómicas, Dibujos y Serial.

NACIONAL (63568).— Rotativo: Historia del 900, Mujer y Bajo dos banderas.

NORMANDIE (87749).— Matinée, vermouth y noche: La bella y la bestia y Monsieur Vincent.

NOVEDADES (94594).— Rotativo: Pasaporte a Río, Noche de tempestad y La calle del azar.

ÑUÑOA (43152). — Rotativo: El cuarto mandamiento, Grandezas que matan y Clive de India.

O'HIGGINS (86929). Rotativo: Africa ruge, Bajo dos banderas y Mujer.

ORIENTE (41345).— Vermouth y noche: La espada vengadora.

PORTUGAL (34816).— Rotativo. Prisionera del azar y Los malos regresan.

PRINCESA (85205).— Rotativo: Nubes negras, Grandezas que matan y El halcón y las colegialas.

PROVIDENCIA (46073) — Rotativo: El Maestro Levita, Extraña cita y Grandezas que matan.

PLAZA (84714). — Matinée, vespertina, vermouth y noche: Loca pasión.

ROXY (80809). — Rotativo: La dama de Tanger.

REAL (65555). — Matinée, vermouth y noche: La calle sin nombre.

RECOLETA (63874).— Rotativo: Bajo dos banderas, Africa ruge y Mujer.

REX (31143 y 31144).—Matinée, vermouth y noche: El vals del Emperador.

REPUBLICA (93613) — Rotativo. El nido de las víboras, La maltratada y Destino de fuego.

RIALTO (41667). — Rotativo: El gallo giro, La maltrada y El arrabal.

SAN MIGUEL (51262).— Rotativo: Los malos regresan, El cuarto mandamiento y Destino de fuego.

SANTA LUCIA (36666).— Matinée, vermouth y noche: La espada vengadora.

SELECTA (...) El cuarto manda... je y El arrabal.

VALENCIA (...) Clive de India, ... ghai, y Marineros...

VICTORIA (...) Niebla sobre el m...

...RMAN LA PAREJA IDEAL DEL MES ...E NOVIEMBRE; SE CASARAN EL 21

El programa "La novia de Chi... que se transmite por Radio ...ciedad Nacional de Agricultura ...gió el martes último, según el ...ctámen supremo del público ...ditor, a la "pareja del mes de ...viembre". La forman la seño... Ana Rosa Hasbun y Guiller- mo Garín y se casarán el 21 de este mes por el civil. Tanto las argollas, como el viaje de luna de miel, la ropa, muebles y artículos para el hogar serán obsequiados por este concurso a esta afortunada pareja que inicia su nueva vida bajo tan promisorios augurios.

...ENDRAN SU FESTIVAL ...OS NIÑOS EN EL LUX

El próximo lunes y en forma ...clusiva estrenará el Teatro Lux ...segundo programa "Festival de ...tos" de Metro Goldwyn Mayer, que seguramente ha de obtener ...éxito tan grande o mayor que ...conseguido por el primero que ...brindará hace algunos meses en ...misma prestigiosa sala.

El programa de este segundo festival está formado por cortos que son estrenos exclusivos en nuestro país, en el que se incluyen los famosos dibujos Tom y Jerry, los de Tex Avery y de Barner Bear, viajes de Flyzpatrick, Miniaturas y las historietas del gracioso Pete Smith y como cinta instructiva veremos "Milagro en un maizal", desfile histórico que será comentadísimo en nuestro ambiente.

ELSA AGUIRRE ES UNA SUBYUGANTE ESTRELLA

La película "Medianoche", lo más extraordinario que ha realizado hasta el momento el cine azteca, ha servido para determinar un hecho importante en la cinematografía mexicana y es el que nuestro público podrá conocer a la hermosa Elsa Aguirre, la estrella más seductora que actúa en los sets del país hermano.

Cualquiera que hubiese asistido a la filmación de "medianoche" y hubiera visto al galán Arturo de Córdoba, besar apasionadamente a Elsa Aguirre y, después, besar tiernamente a Marga López, se hubiera imaginado que entre Arturo de Córdoba y alguna de las dos estrellas existirían lasos efectivos y casi amorosos. Tal vez se hubiera pensado que Arturo de Córdoba fuera novio de las dos a la vez. Pero, cuán equivocado hubiera estado quien así pensara. Arturo de Córdoba, Elsa Aguirre y Marga López, no se hablan en la vida real y casi no se hablaron durante las cinco semanas que permanecieron juntos en los ensayos y en los foros de filmación.

TRATAN DE AVERIGUAR LA FECHA QUE TENDRA QUE DIOS ME PERDONE

Casi a diario el público trata de averiguar en las oficinas de Pel. Mex. la fecha y el cine que presentará "Que Dios me perdone", el drama que interpreta la mujer más hermosa del cine, María Félix. Ante esta curiosidad, nos acercamos al gerente de esa oficina para entregar a nuestros lectores una información oficial sobre el particular. El señor Guillermo Carter nos manifestó que con todo gusto, el lunes de la semana próxima podría indicar la sala de estreno y la fecha de su primera presentación. Nos agregó que estaba en conversaciones con dirigentes cinematográficos, las que terminarían en el día de hoy.

Como es del dominio de nuestros lectores, María Félix es secundada en esta cinta por Fernando y Julián Soler, Tito Junco, Ernesto Vilches y José Baviera. La obra cinesca fué dirigida por nuestro compatriota Tito Davison.

GLENN FORD TRABAJA CON EVELYN KEYES EN UNA OBRA DE COLUMBIA

Esta escena corresponde a la película "Tú eres mi vida", que el martes nos presentará el Central.—

"Tu eres mi vida", de la productora Columbia Pictures es el drama real de un jugador que encuentra en su camino a una mujer dulce y buena. Pero al desenvolverse la trama alrededor de sus estrellas Glenn Ford y Evelyn Keyes, apreciamos su interesante argumento, en el que un hombre se sitúa frente a la muerte y es rescatado por esa mujer.

Tanto Glenn Ford como Evelyn Keyes se destacan brillantemente en sus papeles, cosa que no es de extrañar si recordamos que no es ésta la primera vez que aparecen juntos en la pantalla. Y ahora el interés por ver de nuevo a esta formidable pareja romántica se intensifica ya que en "Tu eres mi vida", tienen oportunidad de intervenir en un argumento de fuerte contenido emocional e intenso dramatismo. Glenn Ford y Evelyn Keyes son secundados en "Tu eres mi vida" por un elenco de gran categoría, en el que figuran John Ireland, Beulah Bondi, Percy Kilbride, etc. "Tu eres mi vida" inicia sus exhibiciones triunfales, el próximo martes en el Teatro Central.

SUS PISTOLAS ESCRIBIERON ESTAS PALABRAS: "HERMANOS DE SANGRE"

A disparo limpio cruzaron el puente de la muerte estos "Hermanos de sangre", y fué tétrica su ruta trágica y fantástica la página de sus romances truncos. Sus pistolas de rugidos estridentes, escribieron estas palabras: "Hermanos de sangre" en el panorama ingente de sus delitos, sus intrigas y sus heroísmos.

Formidable actuación al aire libre, sensacionales luchas y pavorosas reyertas hay en el drama de la Warner Bros, "Hermanos de sangre", que está filmado en tecnicolor y que cuenta la historia de los cuatro hermanos que fueron bandoleros y se volvieron heroicos defensores de la ley. Wayne Morris, Bruce Bennett, Robert Hutton y James Brown, son los "Hermanos de sangre" en este estreno que subirá al cartel del cine Victoria desde el lunes próximo.

LUCHO CORDOBA LOGRA UN AMPLIO EXITO CON LA OBRA DEL IMPERIO

En toda su actual temporada, Lucho Córdoba, no había obtenido un éxito tan grande como el que ha alcanzado con la picaresca, divertida y atrevida comedia "Adán, Eva y el otro", que está dando actualmente en el Teatro Imperio.

Es ésta una comedia de la cual la empresa advierte que, por lo escabroso de su tema y lo atrevido de sus situaciones, es absolutamente inconveniente para señoritas y estricta y totalmente prohibida para menores; pero que, al mismo tiempo, está escrita con tanto ingenio y buen gusto, que en toda ella no hay nada que sea verdaderamente chocante y por lo cual una señora pudiera sentirse molesta y ofendida.

"Adán, Eva y el otro" da ocasión a Lucho Córdoba de lucir toda su chispa y su gracia, y a Olvido Leguía, de demostrar toda su picardía, su encanto femenino y su seducción. Hoy va nuevamente en ambas funciones del Teatro Imperio, a las 18.45 y 22 horas.

Alejandro Flores ensaya todas las noches la obra con que debutará en el Municipal

Elvira Travesi es la actriz central

Singulares contornos promete asumir la próxima Temporada de Teatro Nacional de Comedias que se inaugurará el viernes 16 en el Municipal en una gran función "premiere" que será prestigiada por nuestras más altas autoridades gubernativas y artísticas.

La temporada que nos ocupa es sin duda alguna, la de mayor jerarquía de cuantas se han realizado anteriormente. El elenco que encabeza el eminente actor chileno Alejandro Flores y que tiene como primera figura femenina a la aplaudida actriz Elvira Travesi, es de primer orden y el repertorio ha sido hábilmente seleccionado y los decorados corpóreos han sido realizados sobre bocetos de Fernando Debesa. La obra del estreno será "Algún día", del Dr. Roberto Sarah (Andrés Tarvey), obra que mereció el primer premio en el certamen de la Dirección del Teatro Nacional.

METRO — BANDERA 341 — TELEFONO 83161

1.00 P. M. / 3.40 P. M. / 6.40 P. M. / 9.30 P. M.

HOY

¡UNA NUEVA Y EXCITANTE PAREJA!
ROBERT TAYLOR
AVA GARDNER
En un espectacular melodrama de la M-G-M... con estas otras estrellas:
CHARLES LAUGHTON
VINCENT PRICE
JOHN HODIAK
SOBORNO ("THE BRIBE")
SOLO PARA MAYORES DE 15 AÑOS
Metro Goldwyn Mayer

COLOSAL MATINAL INFANTIL A LAS 11 A. M.

1.o El orgullo de Penang. 2.o No se acierta nunca. 3.o Ocupaciones insólitas I-6-4. 4.o Eso es imposible. 5.o Bomberos que arden — INTERMEDIO — 6.o Noticiario Metro N.o 10. 7.o Un policía heroico. 8.o Un policía heroico, 2.a parte. 9.o El perro bromista. 10.o Tom se pone viejo.

Lunes · LUX
HUERFANOS 1180. FONO 87630.
2° GRAN FESTIVAL DE CORTOS
Metro Goldwyn Mayer
EN ESTRENOS EXCLUSIVOS PARA CHILE
ROTATIVO DE 11 A 24 HRS.
(Mayores y Menores)

COMPAÑIA CHILENA DE ESPECTACULOS — CCE — LOS MEJORES PROGRAMAS EN LAS MEJORES SALAS
Rex
EL MEJOR TEATRO DE AMERICA
FONOS 31143-31144 - HORARIO: 3-6.30 Y 9.45 P.M.
La más lujosa, suntuosa y espléndida película Paramount en sus 36 años de éxitos
EL VALS DEL EMPERADOR
por Joan Fontaine y Bing Crosby (Sólo para mayores)

REAL
FONO 65555
3, 6.30 y 9.45 P. M.
El más emocionante drama policial
LA CALLE SIN NOMBRE
(Mayores)
por Mark Stevens.

SANTIAGO
3, 6.30 y 9.45 P. M.
FONO 32888—33444
A pedido insistente del público, hoy, mañana y el lunes
SOLEDAD
(Mayores) por Libertad Lamarque

VICTORIA
FONO 30021
1.15, 3.15, 5.15, 7.15 y 9.20
Otro éxito del cine italiano
NIEBLA SOBRE EL MAR
(Mayores)
por Viveca Lindfors.

DIECIOCHO
FONO 83778
Rotativo de 3.30 adelante
(Mayores y menores)
CLIVE DE LA INDIA
por Ronald Colman y
HORAS DE ANGUSTIA
por Humphrey Bogart.

HOY · MAÑANA y Lunes
3 UNICOS DIAS DE EXHIBICIONES EN EL TEATRO
SANTIAGO
MATINEE · VERMOUTH · NOCHE
Libertad LAMARQUE

con MARGA LOPEZ, RENE CARDONA, RUBEN ROJO
LOS TANGOS y CANCIONES QUE CANTA LIBERTAD LAMARQUE, PERTENECEN A ENRIQUE SANTOS DISEPOLO y ALFREDO MALERBA
Soledad
TERCERA SEMANA DE EXHIBICIONES CONTINUADAS EN MATINEE · VERMOUTH · NOCHE
Distribuída por PEL MEX
MAYORES

LUNES
VICTORIA
WAYNE MORRIS · BRUCE BENNETT · ROBERT HUTTON
JANIS PAIGE · GERALDINE BROOKS
en

HERMANOS de SANGRE (THE YOUNGER BROTHERS)
UNA JOYA FILMICA EN COLOR POR TECHNICOLOR!!
ERAN CUATRO JINETES BRAVIOS, Y FUERON CUATRO HOMBRES REDIMIDOS.
MAYORES
Warner Bros

NUEVO SISTEMA DE EXHIBICIONES.
PROGRAMA EXCLUSIVO
Martes BAQUEDANO
MATINEE 2.45 - VERMOUTH 5.45 - NOCHE 9.30
2 EXTRAORDINARIAS SUPERPRODUCCIONES ARGENTINAS

Luis Sandrini
"Don Juan Tenorio"
con Virginia Luque, Tita Merello
Un gran triunfo de Dolores del Rio en

HISTORIA DE UNA MALA MUJER
FRANCISCO DE PAULA
MARIA DUVAL
ARGENTINA SONO FILMS ★ Distribuye SOC. CINEMAT. BAND Y SALAS Ltda.

¡¡NO HAY CASO!!...
IMPOSIBLE DE SUPERAR
CORAL MONTES
LA REINA DEL BURLESQUE ARGENTINO,
SIGUE TRIUNFANDO EN LA NUEVA REVISTA
"EL CENTRO DE LAS MUJERES"
CON LAS ATRACCIONES FEMENINAS
RAQUEL MICHEL, EVA GONZALEZ, ELY MAY, NANCY SANTANDER, GILDA (la rubia Atómica), y las 50 piernas más hermosas de Chile.
HOY Burlesque — ESPECIAL: 19 horas — NOCHE: 22 horas
10 DE JULIO 319 — FONO 31530
Martes: Estreno:
"LO GUARDO PARA EL CASAMIENTO"

INSTITUTO DE EXTENSION MUSICAL DE LA UNIVERSIDAD DE CHILE
Unica presentación a mitad de precio en concierto matinal de
"EL MESIAS"
ORQUESTA SINFONICA DE CHILE
de HAENDEL
SOLISTAS:
Aida Saavedra — Marta Rose — Jenaro Godoy — José Menich.
Director: TEVAH
CORO DE LA UNIVERSIDAD DE CHILE
MAÑANA — T. MUNICIPAL — A LAS 10.30 A. M.

SALA CERVANTES — LUNES, 19 HORAS
Unico concierto de la distinguida pianista

Flora Guerra
BACH - BEETHOVEN - BRAHMS - SCHUMAN - P. H. ALLENDE - A LENG - DEBUSSY.
Localidades en venta en boletería

JACK LINEN Y SUS ESTUDIANTES ESTA NOCHE EN EL GRAN PARQUE ROSEDAL

SABADO 10 DE DICIEMBRE

SANTOS DE HOY: VIRGEN DE LORETO | SANTOS DE MAÑANA: DAMASO

BOLETIN DEL TIEMPO

DE LA OFICINA METEOROLOGICA DE CHILE
MINISTERIO DE DEFENSA NACIONAL
(Redactado a las 20 horas del día 9 de diciembre de 1949)

Con excepción de algunas precipitaciones locales que se registraron desde Chiloé al sur, en todo el país, se mantuvo el buen tiempo con nubosidades parciales.

APRECIACION GENERAL

Continuará bueno con nublados parciales y locales en la mayor parte del territorio.
ARICA A COQUIMBO.—Bueno. Nublados parciales y locales. Vientos del oeste y suroeste.
ACONCAGUA A MAULE.— Bueno. Nubosidades en el litoral. Vientos del suroeste.
CORDILLERA CENTRAL.—Bueno, algo nuboso.
ÑUBLE A CHILOE.—Bueno. Nublados parciales. Vientos del suroeste.
GUAFO A EVANGELISTAS.— Variable. Precipitaciones aisladas. Vientos variables.
PUNTA ARENAS.—Bueno.

INFORMACIONES DE SANTIAGO

TEMPERATURA DEL AIRE.—(Día 9).— Máxima: 30.4º C. a las 16.00 horas.—Mínima: 13.4º C. a las 6.00 horas.
HUMEDAD RELATIVA DEL AIRE.—(Día 9).—Máxima: 80% a las 6.00 horas.—Mínima: 20% a las 16.15 horas.
SOL.—(Día 10).—Sale a las 5.26 horas.—Puesta: a las 19.43 horas.
LUNA.—(Día 10).— Sale: a las 24.05 horas.— Puesta: a las 11.00 horas.—Fase: Cuarto menguante el día 12 del presente.

Oficina Meteorológica de Chile,
Sección Previsión del Tiempo.
Fono 90753.

TURNO DE BOTICAS

SEMANA DEL 10 DE DICIEMBRE AL 17 DE DICIEMBRE DE 1949

FARMACIA	UBICACION	FARMACIA	UBICACION
Iberia	Estado 101	República	Av. B. O'Higgins 2298
Imperial	F. Vivaceta 2602	Imperial	Bascuñán 699
Santa María	Av. México 1096	Cóndor	San Diego 401
Recasol	Sevilla 1505	Buen Pastor	Av. Matta 503
La Paz	Av. La Paz 402	Argentina	San Diego 1501
Santa María	D. Sta. María 1140, Renca	Maule	Maule 310
		Matadero	Franklin 718
Francesa	Buenos Aires 290	Canifrú	R. Valledor 3997
Maipo	Recoleta 2151	Carmen Mena	Carmen Mena 415
Araya	Carrascal 4589	Villegas	Gran Avenida 8039
Lourdes	San Pablo 4101	Baquedano	V. Mackenna 2
Roma	O'Higgins 3702	Ercilla	Irarrázaval 821
García Reyes	San Pablo 2498	Cristi	Av. Bilbao 2299
Arditi	San Pablo 1505	Suc. Indio	Providencia-Tobalaba
Puentes	Chacabuco 483	San Jorge	P. de Valdivia 2883
		Santa Marta	Irarrázaval 4400

NOTA.—De acuerdo con el Art. 61 del Reglamento de Farmacias, el turno nocturno es sólo para el despacho de recetas y el expendio de medicamentos de urgencia y será atendido después de las 21 horas, por la rejilla correspondiente.

1.—ALHAJAS, JOYAS.

¡N O V I O S! ARGOLLAS, oro 9 quilates, $ 500 par; 14 quilates, $ 800; 18 quilates, $ 1.050, $ 1.300. Joyería Bleiholder. Bandera 268. A provincias despachamos contra reembolso. 6 A. 50

FRANCISCO PONS, JOYERIA. Relojes. Moneda 1168. Compramos joyas, brillantes, oro. Composturas de relojes. Garantía. Seriedad. Rapidez. Atendido por dueño profesional. Teléfono 81827 H|A

COMPRO ORO, PLATA Y platino. Pago los mejores precios. Joyería Bleiholder. Bandera 268. 6 A. 50

ARGOLLAS DE COMPROMISO en todos los kilates. Medallas religiosas. Merced 864, oficina 43 Fono 32987. Casa Capot. 4 M. 50

PRENDEDORES, ANILLOS, AROS a $ 86 docena. Gran surtido de fantasías. Anillos, pulseras, cadenas, cruces, medallas, aros, prendedores, venta de piedras por docenas, peinetas, etcétera. Importación directa de collares perla. Precios especiales a comerciantes. Venta por mayor y menor. Se remiten reembolsos. Grandes descuentos a mayoristas. Casa Gorab. Rosas 1148. Santiago. H|A.

Agencia de "LA NACION"
ROBERTO CARRASCO O.
Maule N.o 1006

FARMACIA DE TURNO PEMANENTE HASTA LA UNA DE LA MADRUGADA
Andrade
DELICIAS 2902 FONO 92340

1.—ALHAJAS, JOYAS.

ORO, JOYAS, BRILLANTES, PLAtino, plata, monedas antiguas, compramos. Supero cualquiera oferta. Ahumada 68. 11 D.

ALHAJAS TODA CLASE FABRIcamos. Comerciantes, precios especiales. Argollas para novios. Casa Rivera. San Pablo 2247. H|A.

ARGOLLAS COMPROMISOS, DESpertadores. Composturas joyas, relojes. "Casa Danziger".— San Antonio 844. 8 E. 50

COMPRAMOS JOYAS, BRILLANtes, boletos empeño, objetos arte, marfiles, cristales. Pagamos los mejores precios. Superamos ofertas. Ahumada 88, esquina Nueva York. 23 D.

NOVIOS: AGOLLAS ORO, 14 Y 18 quilates, macizas, grabadas, desde $ 800 par. San Diego 730. Relojería Sportman. 3-E-50

¡NOVIOS! PARA ARGOLLAS. Fábrica Sostín. Nueva York número 66. 3-E-50

COMPRO ORO Y PLATA. PAGO buenos precios. Alameda 846. 3-E-50

EDUARDO CARRASCO, JOYERO, reparaciones y confecciones de joyas. Especialidad en platino. A comerciantes precios especiales. San Antonio 468. Oficina 2. Segundo piso. 31 D.

2.—ARBOLES, PLANTAS.

NOGALES MUY VIEJOS EN TROzos, compramos, pagando buenos precios. Pedir datos: Santo Domingo 1261. Teléfono 86665. 30 Ab. 50

DENTADURA
Postiza inmediata
se pone después de las extracciones hechas, restableciendo la dentadura completa.
Dentaduras postizas sin paladar, coronas, fundas, cirugía bucal. Trabajos urgentes, en 24 horas.
CLINICA DENTAL DR. MAYO
Pasaje A. Edwards N.o 29. Entrepiso 111 — FONO N.o 67378
Entrada por HUERFANOS 1011

TARZAN — (2549) — Más disensiones — Por Edgar Rice Borroughs

RAMONA

Por Lino Palacio

2.—ARBOLES, PLANTAS.

LAS ABEJAS SON INDISPENSAbles para la polinización de las flores de frutales o semilleros. Un colmenar moderno aumentará sus cosechas. Instálelo con artículos fabricados por Colmenares Santa Inés. Curicó. Pida catálogo. 7 Jn. 50

3.—ARMAS, CAZA, PESCA.

ARMAS USADAS COMPRA REPAra: San Diego 59. 10 Jl. 1950

ATENCION: HAGA. REVISAR O componer sus armas de ruego en la acreditada Armería Italiana de Ahumada N.o 64, que cuenta con un personal técnico con más de 40 años de experiencia. Se atiende a provincias. No confunda única dirección Ahumada N.o 64. 21 A 1950

ARMAS, REPARACIONES, NIQUElados, pavonados, compras, ventas. Santa Rosa 740, fono 35202. 7-E-50

ARMERIA SAN DIEGO. TALLER de reparaciones, atendido por especialista. Trabajos garantidos. Seriedad absoluta. Se atienden órdenes de provincia. Ofrece escopetas, balas, tiros, fulminantes, revórveres, pistolas y carabinas. San Diego 59. 20 Jl. 50

4.—ARTICULOS PARA CABALLEROS.

CAMISERIA "OSBORN". Camisa gabardina de hilo, manga larga $ 475. Pantalón "Slack" gabardina $ 525. Moneda 1055, frente Iglesia. H|A.

CONSUMA LA SUPERCALUGA Nacional. Industria Casera. Cómprela a su propio distribuidor Carlos Aravena. N|O.

CASIMIRES OVEJA TOME. Nuevo depósito. Santo Domingo 1074. Gran surtido. Precios antiguos. Especialidad azul marino y negro. H|A.

5.—ARTICULOS PARA DAMAS.

CASIMIRES OVEJA TOME. Nuevo depósito, Santo Domingo 1074. Gran surtido. Precios antiguos. Especialidad azul-marino y negro. H|A

MAQUINAS PERMANENTES, equipos completos, secadores cromados Helene Curtis, permanentes trías, líquidos importados, productos "VIDOL", facilidades, ofrece importador. Pasaje Matte 81, Dpto. 212. Teléfono 31260. H|A.

CONSUMA LA SUPERCALUGA Nacional Industria Casera. Cómperla a su propio distribuidor: Carlos Aravena. N|O.

5.—ARTICULOS PARA DAMAS.

SOMBREROS RESPUNTADOS, blancos y en colores, para playa y campo. Cabello Hnos. 6-S.-50

CALZADO FINO A MEDIDA PARA damas. Creaciones propias. Modelos exclusivos. Se reciben composturas. Precios módicos Guillermo Espinoza. Serrano 90. Anote la dirección. H|A.

SHAMPOO "VIDOL", LIMPIA SIN resecar; cera depilatoria "VIDOL", fácil, económica, exija estos productos. Pedidos: teléfono 31260. H|A.

6.—ARTICULOS PARA NIÑOS.

CASIMIRES OVEJA TOME. Nuevo depósito. Santo Domingo 1074. Gran surtido. Precios antiguos. Especialidad azul-marino y negro. H|A.

¡JUGUETES DE OPORTUNIDAD! Señora mamá, aproveche Ud. de un pequeño saldo de juguetes y regale para Pascua artículos novedoso, a precios de realización. Avda. Perú 785 (casa particular). 31 D.

HAGA LA FELICIDAD DE SUS hijos con juguetes de casa Las Mercinas. Merced 352 (casa particular). 31D.

7.—ARTICULOS PARA EL HOGAR.

UTILES Y MUEBLES PARA COcina. Carmen 315. Fauré Hermanos Ltda. Fono 36031. 22-F-50

¡¡MUEBLES DE ESTILO finas terminaciones y con facilidades en el pago, encontrará Ud. en la Gran Fábrica de Muebles "CATEDRAL", de Vicuña Mackenna 1483. Teléfono 51505. H|A.

HOTELES RESIDENCIALES, colchones desde $ 200. Somieres $ 250. Fábrica colchones, somieres. Sobrecamas "Caupolicán".— San Diego 813. Fono 68377. H|A.

CONSUMA LA SUPERCALUGA Nacional. Industria Casera. Cómprela a su propio distribuidor: Carlos Aravena. N|O.

CASIMIRES OVEJA TOME. Nuevo depósito Santo Domingo 1074. Gran surtido. Precios antiguos. Especialidad azul-marino y negro. H|A.

PARCHES INVISIBLES EN CALzados. Eleuterio Ramírez 1136. 8 Ag. 1950

¡JUGUETES DE OPORTUNIDAD! Señora mamá, aproveche Ud. de un pequeño saldo de juguetes y regale para Pascua artículos novedosos a precios de realización. Avda. Perú 785 (casa particular). 31D.

PLAFFONIER LAMPARITAS VElador, venta mayor y menor. Sierra Bella 1355. 25 D.

TALLER DE TALLADOS, CRIStales finos "Camelia". Sierra Bella 1355. 25 D.

CRISTALES FINOS, TALLADOS en nuestros talleres. Precios ocasión. Sierra Bella 1355. 25D.

LAMPARAS CRISTAL. 3 LUCES, a $ 700. Sierra Bella 1355.

CRISTALERIA FINA "YUNGAY". 76 piezas, talladas a mano. Gran ocasión. Sierra Bella 1355.

PARA REGALOS DE PASCUA, "Candia". Sierra Bella 1355. 25 D.

¡¡MUEBLES ESTILO Y MOdernos. Calidad insuperable. Precios bajos. Créditos!! Mueblería "Confort". Santo Domingo 865. 2-E-50

EXPOSICION DE CRISTALERIAS tallada y lámparas. Sierra Bella 1355. 25 D.

CRISTAL "YUNGAY", TALLADO en nuestros talleres, el juego desde $ 5.400. Sierrra Bella 1355. 25 D.

CRISTALERIA PIE AZUL. TAllado, 63 piezas $ 1.000. Sierra Bella 1355. 25 D.

GRAN EXPOSICION. Y. VENTA de lámparas "Candia". Sierra Bella 1355. 25 D.

7.—ARTICULOS PARA EL HOGAR.

GRAN EXPOSICION. Y. VENTA de cristalería fina y corriente, tallada a mano. Sierra Bella 1355. 25 D.

MAQUINA PARA MOLER CARne u otros productos, tamaño grande. Vendo flamante. Dolores 318. 12 D.

CATRES METALICOS PLEgables. Colchones de lana. Enorme surtido. Amplios créditos. Santo Domingo 865. 2-E-50

7.a.—ARTICULOS PARA EL CAMPO.

ARNESES PARA CARRO COLOso: arneses para máquina segadora. Talabartería Mallol. San Pablo 2720. 20 E. 1950

8.—ARRIENDOS OFRECIDOS.

Pieza GARZONIER A CABALLEro. Llamar de 10 a 12 A. M. Teléfono 36475. 12 D.

¡¡SEÑOR!! PIEZA-DEPARTAMENto, centralísima, lujosamente amoblada, libertad absoluta. Teléfono 36475. 12 D.

ARRIENDO $ 5.000. LOCAL CON casa habitación, en los altos, Morandé N.o 762. Tratar: Bandera N.o 536. 12 D.

10 —AUTOMOVILES NEUMATICOS.

COMPRAVENTA AUTOMOVILES. Alameda 187, García. 15 D.

RADIADORES Y PANAles garantizados para automóviles, camiones tractores. Marín 0510. Concedemos créditos. Sothfeld y Torres Ltda. Fonos: 41268-46717. H|A|

PANALES, RADIADORES para automóviles, camiones, microbuses tractores. Descuentos para comerciantes del ramo. Concedemos créditos. — Marín 0510. Fonos: 41263-46717. Rothfeld y Torres Ltda. H|A.

PANALES PARA RADIAdores para toda marca de autos, camiones, micros tractores. Concedemos créditos. — Marín 0510. Fonos: 41263-46717. H|A.

INDUSTRIA NACIONAL DE radiadores "INNARA", ofrece radiadores, panales para toda marca y modelos de autos, microbuses, camiones, tractores. Concedemos créditos. — Marín 0510. H|A.

PARRILLAS PORTA - EQUIPAJE automóviles. Fábrica Avenida Matta 1214-60495. 15-M-50

¿QUIERE VENDER SU AUTOmóvil, señor, o comprar otro? Avenida B. O'Higgins 1340. H|A.

AJUSTE MOTORES PINTURA. Duco. Facilidades. Bulnes 546. 23 D.

CAMIONES, CARROCERIAS, BArandas altas 7.800; bajas 6.800. Facilidades. Maturana 636. 30 E. 1950

GARAGE "HISPANO", CHACABUco 89. Lavados y engrases a presión. Embobinados de dínamos. Carga de baterías. Estación de frenos. Mecánica en general. Colocación de balatas en el día. Pintura. Desabolladura. H|A

S. SACK
FIERRO NACIONAL
REDONDO CUADRADO PLANO
SAN PABLO 1179
MORANDE 817

10 —AUTOMOVILES NEUMATICOS.

CARROCERIA PARA CAMIONES con pino araucaria son las mejores. Ofrece Barraca San Martín. San Martín 870. Fono 63816. 16 S. 1950

BATERIAS NACIONALES, IMportadas, garantidas. Matucana Matta 1214, 50495. 15 M. 1950

OCASION, VENDO CAMIONETA Chevrolet 29. Neumáticos nuevos. $ 26.000. Verla a toda hora. Av. Viel 1824. 10 D.

ESTACION DE SERVICIO DE RAdiadores "Pedrero". Radiadores nuevos y usados, para toda marca de autos y camiones. Surtido completo de repuestos. Matucana 61. Fono 95040. H|A.

RADIADORES, PANALES para automóviles, camiones, microbuses, tractores. Concedemos créditos. Rothfeld y Torres Ltda.— Marín 0510. Fonos: 41263-46717. H|A.

11.—AVES, ANIMALES, PAJAROS.

GANE DINERO CON ABEJAS: un colmenar moderno aumentará las utilidades de su parcela. Pida datos y catálogo a Colmenares Santa Inés. Curicó. 7 Jn. 1950

CRIADERO ESPERANZA, HUEvos incubar pollitos bebé Rhore, Leghorn. Alta selección 493447. Villanueva 101. 11-D.

12.—BICICLETAS.

CICLISTAS: REPUESTOS, ACCEsorios para bicicletas y triciclos de reparto. Por mayor y menor. Reparaciones en general. Reembolsos a provincias. Arturo Prat 1802 esquina Ñuble. 27-S- 50

VENDO BICICLETA INGLESA DE paseo, Pérez Valenzuela 334, Providencia. 10 D.

13.—COMPRAVENTA.

CASIMIRES OVEJA TOME. Nuevo depósito Santo Domingo 1074. Gran surtido. Precios antiguos. Especialidad azul-marino y negro. H-A.

COMPRO CHUICOS. — FONO 52240. 11-S-1950

COMPRAMOS DENTADURAS dientes sueltos, usados. Ahumada 68. 12 D.

14.—CONSEJOS UTILES.

¡PORCELANAS!— ARREglo toda clase de porcelanas finas. Trabajo garantido. Carlos Silva Correa. Merced 625, teléfono 33574. H|A.

CASIMIRES OVEJA TOME. Nuevo depósito, Santo Domingo 1074. Gran surtido. Precios antiguos. Especialidad azul-marino y negro. H-A.

$ 60 PERMANENTES CREMA. modernas. Lira 526, casa particular. 13 D.

DEFIENDA SU SALUD, REGULArizando su peso. Baños cajón crystal, Pedro de Valdivia 3420, esquina Irarrázaval y baños turcos. "Recoleta". Olivos 614, teléfono 63857. H|A

ECONOMICE "DINERO" Y ROpa blanca, mandándola lavar a $ 8 kilo. Olivos 614 esquina Recoleta. Teléfono 63857. H|A

16.—DOCUMENTOS EXTRAVIADOS.

HABIENDOSE EXTRAVIADO EL título N.o 34293, por 758, de la Compañía de Petróleos de Chile, a nombre de don Mario Somerville Guesalaga, queda nulo y sin ningún valor por haber dado el aviso correspondiente a la Compañía. 16 D.

CHEQUE SERIE B. G. 1610339 Caja Nacional Ahorros, Central, queda sin valor por haberse dado el aviso correspondiente. 11 D.

17.—DIVERSOS.

"SOLARINE" CONVIERTA EL bronce en oro, abrillantándolo con Meyers "SOLARINE", Agentes en Santiago: MARKT Co., Ahumada 71, Teléfono 69511. 18 F. 1950

17.—DIVERSOS.

CIGARRILLOS POR MAyor, precios fábrica, pleno centro. Huérfanos 1055, Pasaje local 1073. Ahumada 340 al fondo). H|A.

CASIMIRES OVEJA TOME, Nuevo depósito, Santo Domingo 1074. Gran surtido. Precios antiguos. Especialidad azul-marino y negro. H|A.

¡¡C O N F E C CIONAMOS muebles de estilo, según catálogo. Especialidad en amoblados de living. Fábrica de Muebles "CATEDRAL", Vicuña Mackenna 1483. Teléfono 51505. Créditos!!! H|A.

VINO BLANCO SEMILLON, CHUIco de 15 litros a solo $ 145. —Tinto Cabernet Reservado, muy buena clase, $ 115.— Haga su pedido directamente al productor. Padre Orellana 1448 o Teléfono 53661. 11-E-50

18.—EDUCACION

ACREDITADO "INSTITUTO TECnico". Nuevo local: Arturo Prat 74 (media cuadra Alameda). Cursos Comercio, Dactilografía, Taquigrafía, Telegrafía, Modas, Lencería, Sastrería, Peinados Artísticos, Permanentes, Manicure. La mejor enseñanza. Diplomas legalizados. Solicite prospectos. 2 AB. 1950

"INSTITUTO MODERNO", MACIver 540. Especializado enseñanza rápida; Corte-confección, Lencería, Peinados Artísticos, Permanentes, Mecánica Dental. Diplomas legalizados. Solicite prospectos. 29-Mz.-50

¡¡MODAS!! CORTE-CONFECCION. Sistema moderno muy fácil aprender. Enseñanza práctica perfecta. Profesores especializados, la mejor atención. Alumnas confeccionan trajes primer mes. Diplomas válidos legalizados. amplias facilidades. Matrícula abierta todo el año. "Instituto Técnico Americano". Ahumada 131, 7.o piso, Oficina 715, entre Moneda y Agustinas. 31 D.

INSTITUTO FEMENINO. CORTE. Confección por el mejor Sistema Camps. Alumnas confeccionan trajes desde primer mes. Modas, Lencería. Moda infantil niños y niñitas. Camisas de hombre. Flores, Juguetes, Muñecas. Cursos rápidos. Diurnos, nocturnos. Estado 225. H|A.

"INSTITUTO TECNICO AMERIcano". Los mejores profesores. Establecimiento enseñanza moderna, comercial, profesional. Ahumada 131. Oficina 715. 12 D.

¡OJO! ANTES DE MATRICULARse Ud. en cualquiera parte, infórmese primeramente. "No cobramos derecho matrícula". ¡Grandes facilidades! Escuelas "Díaz-Gascogne". Santo Domingo 670. H|A.

MODAS, CORTE Y CONFECCION Cursos rápidos. Sistema moderno Profesora especialista. Alumnas confeccionan trajes primer mes Lencería. Clases diurnas y nocturnas. Diplomas válidos. Academía Nacional. Rosas 1353, fono 87174. 1.o A. 50

CURSOS COMERCIALES PITMAN solamente a señoritas. Dactilografía al tacto. Taquigrafía Pitman. Contabilidad. Redacción. Aritmética. Preparamos rápidamente secretarias taquígrafas dactilógrafas. Instituto Femenino. Estado 225 H|A.

APRENDA ESCRITURA A máquina en forma perfecta. Cursos 15 días, un mes, dos meses. Instituto de Contabilidad. Fundado en 1922. Santo Domingo 1030. 21 D.

INSTITUTO "ALONSO FIGUEroa". Catedral 1257. Cursos completos, Comercio para señoritas (nueve ramos), ciento cincuenta pesos. Primer año ingresan sin humanidades. Cursos vespertinos-nocturnos para empleados: Contabilidad, Aritmética Ortografía, Redacción, Taquigrafía, Dactilografía. Cien pesos mensuales; dos ramos sesenta pesos Profesorado selecto. Solicite prospecto. 6 Jn.

¡¡APRENDA!! PELUQUERIA CAballeros: Clases nocturnas. Facilitamos herramientas. Profesor competentísimo. Corte cabello. Afeitadas "gratis". Academia Profesionales del Peinado "ARMANDINI". Ahumada 131. Séptimo piso. 31 D.

INSTITUTO "PINOCHET LEBrun" casilla 144-D, Club Hípico 1410, fono 93271, Santiago. Enseña por correspondencia 73 cursos (34 comerciales, 22 técnicos 17 especiales). Pida nuestra lista de Cursos 25 D.

¡¡PREPARACION EMPLEOS!! INteresante curso moderno, rápido, clases exclusivamente individuales. Atención esmerada "Instituto Técnico Americano". Ahumada 131, 7.o piso, Oficina 715. 31 D.

¡¡APRENDA!! UN MES "JUGUEtería". Sistema norteamericano con modelos. Facilísimo. "Instituto Técnico Americano". Ahumada 131, 7.o piso. 31 D.

"ARMANDINI", UNICAS ACADEmias especializadas en la enseñanza de peluquería con prácticos y modernos cursos personales y también por correspondencia. Cursos rápidos para alumnos de provincia. Ultimos adelantos en permanentes, peinados, tinturas, maquillaje, corte a navaja, manicure, onda al frío. Profesoras especializadas aprendizaje rápido, garantido cursos nocturnos de peluquería de hombres por competente profesor titulado en Buenos Aires. Diplomas de prestigio. Amplias facilidades. Academias "Armandini", asociadas Academias Argentinas. Ahumada 131 (séptimo piso). Casilla 4733. Santiago-Chile. 11 F. 50

CURSOS RAPIDOS: DACTILOgrafía, Taquigrafía Contabilidad Ambiente selecto, esmerada atención. "Instituto Moderno", Mac Iver 540. 29-Mar.-950

ENSEÑAMOS VIOLIN, GUITArra mandolino, bandurria. Sazié 2721. 13 D.

18.—EDUCA[CION]

¡¡APRENDA ... tre" sistema ... pido. Facil... nico Ameri... Oficina 715 ...

NUEVOS ... das. Cort... da infan... misería ... señanza ... garantida ... no, fac... Atención ... fesoras e... cite pro... Fénix ... 1030. (Ce...

CURSOS ... grafía, da... ponsales, ... bilidad, ... máquina, ... fecta, pro... zados, ... tabilidad, ... Santo Do...

19.—ELEC[TRICIDAD]

CASA A. V... lador técnic... riales eléctri... fuerza y ca... Fonos 51752...

LUIS ARAN... nes y repar... general. S... Quinta Norm... da 236, cigar...

20.—FOTO[GRAFIA]

"CARRES... de los F... ladó a ... Basílica, ...

21.—HOTE[LES]

HOTEL BRA... habitaciones ...

HOTEL REA... Piezas hig... Precios módic...

22.—IMPR[ENTAS] LIBRE[RIAS]

NO ES ... un mes, ... fuerzo y ... cuentan e... presores ... garantía ... driguez, ... Teatinos ... 80760.

PLUMAS FU... res, lápices, ... sandri N.o 3...

24.—MATER[IALES DE] CONST[RUCCION]

PAPELERIA ... York 63 Ca... tido papeles ... nales. Despach...

PINTORES, ... blanca Blunde... tarro aceite L... Arbolito, 38 ... prar consulte ... Pinturas y Pa... Cóndor 1081, ...

GRAN BODEGA ... ra! Bustamante ... Materiales para ...

BUENO, BAR... Ahumada 42, ...

OPORTUNIDAD ... rales lisos, ... a $ 8.00; pond... ría Nacional, A...

CONSTRUCCIO... Capillas, Sepul... chos, Revestim... mármol natur... de edificios, Re... queñas que ... facilidades, co... misos. Manuel ... Constructor, ... cina 35, segund...

CASITAS PREFA... campo o playa, ... le construye ... nos cualquiera ... nández 1911, ...

S. SACK: B... San Pablo 11... Precios bajos, ...

PINTURAS P...

PARA CORTI... nuevas y repa... domicilio sin ... tinez de Roz... 95218.

FIERRO GALV... Sack.

PERSIANAS DE ... glos y pinturas ... tinez de Roz... 95218

BARRACA FIE... ciones San Die... rías, zinc, fierro ... ángulo, vigas, ... y otros material...

BODEGA FIERRO ... platino, ángulo ... ejes 4 y 5 pulga... riales, Victoria ...

FIERRO REDOND... trucciones, Sack ...

25.—MAQUIN[ARIAS]

BOMBAS CENT... tadas, nacionales ... Motores bencina ... brica Ingeniero ... 93732, Santo Do...

EXTINGUIDORES ... "FIRESTOP" M. ... Fono 63448. Ext... cendio en los ti... ma: Fetra. Gra... Cargas, arreglo ... todo tipo de ext...

BALANZA MOL... doras, cortadora ... mos, compramos ... rantidas. Ex jefe ... Dayton, 24 años ... pana". Alameda ... Fono 34223.

¡NO PAGUE MAS ARRIENDO!
¡¡HAGASE PROPIETARIO!!
CON SOLO 6.000 — 8.000 DE PIE
— SALDO HASTA 60 MESES —
SE ENTREGARAN TOTALMENTE URBANIZADOS.
SITIOS
Independencia 4501
(Frente al fundo El Cortijo)
CON CLIMA Y PORVENIR INMEJORABLES.
4 CUADRAS DEL PARADERO OVALLE-NEGRETE
Verlos y tratar en el mismo terreno, o en calle
CENTRAL 1424
— Por Independencia, a la altura del 1400 —
SE ATIENDE TODOS LOS DIAS, AUN LOS FESTIVOS

CASAS

SECTOR INDEPENDENCIA

$ 110.000.— Inmediato a Av. Fermín Vivaceta altura 2600, amplia casa un piso.

$ 150.000.— A dos cuadras de Av. Fermín Vivaceta, altura 2500, casa un piso, sólida, comedor, salón, 2 dormitorios, baño, cocina y patio.

$ 175.000.— Lado Fermín Vivaceta casa nueva, un piso, comedor, 2 dormitorios, baño, cocina y patio.

$ 178.000.— Entre Colón y Gamero, casa un piso, sólida, 4 piezas.

$ 230.000.— Ibáñez, casa un piso, sólida, hall, galería, 4 dormitorios, baño, cocina, patio con parrón.

$ 280.000.— Escanilla, casa un piso, sólida, living, comedor, 3 dormitorios, baño instalado, dependencias, patio con parrón.

$ 350.000.— Av. Inglaterra, casa un piso, sólida, hall, 5 dormitorios, baño, dependencias jardín, patio, frutales. Deuda 150.000. Caja FF. CC del E.

$ 400.000.— A una cuadra Municipalidad de Conchalí casaquinta, un piso, sólida. Living, comedor, 5 dormitorios, baño instalado, dependencias, amplia terraza, jardín, parrón, frutales, piscina, garage. Facilidades de pago.

$ 400.000.— A una cuadra de Av. Independencia casa un piso, asísmica, living, comedor, escritorio, 6 dormitorios, baño instalado, dependencias, jardín, parrón y frutales. Facilidades de pago.

$ 440.000.— A una cuadra de Independencia, próximo a Mapocho, casa un piso, moderna, parquets sobre concreto. Hall, living, comedor, 3 dormitorios, baño y cocina instalados, dependencias, patio con parrón. Deuda 80.000. Caja FF. CC. del E.

$ 600.000.— Escanilla, casa moderna, asísmica, 2 pisos, 2 halls, amplio living, comedor, 4 dormitorios, baño y cocina instalados, dependencias, jardín, parrón de concreto, garage. Deuda 85.000. Caja Empleados Particulares.

SECTOR RECOLETA

$ 200.000.— Lado Santo Dumont, casa un piso, sólida, hall, comedor, 4 dormitorios, baño, dependencias, patio.

$ 320.000.— El Roble, casa un piso, sólida, 6 piezas, baño, dependencias, jardín, parrón, frutales. Facilidades de pago.

$ 330.000.— A una cuadra de Recoleta, 4 de Mapocho, casa un piso, sólida, living, comedor, 4 dormitorios, baño instalado, cocina y patio. Facilidades de pago.

$ 360.000.— Dardignac casa 2 pisos, sólida, galería, living, comedor, 3 dormitorios, baño, dependencias. Facilidades de pago.

$ 450.000.— Río de Janeiro, casa un piso, sólida, living, comedor, 4 dormitorios, baño instalado, dependencias, patio.

$ 550.000.— Purísima, casa moderna, 2 pisos, parquets y calefacción eléctrica con radiadores embutidos. Hall, living, comedor, 3 dormitorios, baño instalado, dependencias, parrón, frutales.

$ 960.000.— Lado Av. Perú, chalet moderno, asísmico, con 750 m2. de jardines, parrón, frutales. Living, comedor, escritorio, 4 dormitorios con closets, baño de lujo, toilette de visitas, costurero, dependencias.

SECTOR AL PONIENTE DE AVENIDA MATUCANA

$ 140.000.— A una cuadra de Av. Carrascal, casa un piso, 5 piezas, 800 m2. de jardines, árboles frutales, parrón.

$ 150.000.— Edison casita, 2 piezas, baño, cocina, patio y gallinero. Facilidades de pago.

$ 165.000.— Inmediato a Mapocho altura 4400, casa inconclusa, living, comedor, 3 dormitorios baño, cocina y patio. Facilidades de pago.

$ 210.000.— Placilla, casa un piso, moderna, living, comedor, 3 dormitorios, baño instalado, dependencias, patio con parrón.

$ 215.000.— Lado Santo Domingo, casa un piso, moderna, sólida, living-comedor, 3 dormitorios, baño, dependencias, patio. Deuda 45.000. Caja FF. CC. del E.

$ 225.000.— Inmediato a micros Diagonal, Tropezón y Macul, casa un piso, 550 m2. superficie. Living-comedor, 2 dormitorios, baño y cocina instalados, jardín, árboles frutales. Deuda 98.000. Caja Empleados Particulares.

$ 260.000.— Janequeo, casa un piso, 420 m2 de jardines, árboles frutales y de sombra. Hall, comedor, 3 dormitorios, baño instalado, dependencias. Facilidades de pago.

$ 280.000.— Foro Mazotte, casa ... zas y servicios. Tiene renta. Superficie ...

$ 280.000.— 5 de Abril, casa un ... zas, baño y cocina. Terreno: 500 m...

$ 230.000.— A una cuadra de Gene... casa moderna, un piso, sólida, living, ... dormitorios, baño, dependencias, jardín ... a la puerta.

$ 400.000.— Martínez de Rozas, ... so, sólida, living, comedor, escritorio ... baño, dependencias, jardín, patio ... metros cuadrados.

$ 400.000.— Santo Domingo, casa ... 13 x 67 metros. Comedor, salón, 4 ... ño, dependencias, parrón. Facilidades ...

$ 490.000.— General Velásquez, ... apta para industrias, terreno: 1.350 ... piezas, dependencias, baño y cocina ... trial y entrada de auto.

$ 600.000.— Santo Domingo, ... piso, sólida, amplio living, comedor, ... rio, escritorio, 4 dormitorios, baño ... de lluvia, dependencias, bonito jardín ... boles frutales, parrón con pastelones.

CARLOS OSSANDON G.-Nueva ...

MAQUINARIAS

...AS TODAS MARCAS, ...aceite, Suárez A. y M. ...ler y Cía. Lira 1153. Fo- 14 mayo 1950

...ERAS EXPRESS BAÑO- ...loncheras, jugueras, venti- ...Lavadoras ropa "Preci- ...spana". Avenida Bernardo ...287, teléfono 34223. H|A.

...ADORES DE PETROLEO Y ...para calderas y hor- ...Monseñor Eyzaguirre 434 ...altura 1700 Irarrázaval. 22 F. 1950

...AS TRANSVASIJAR VINOS ...carros, Fábrica Ingeniero ...Santo Domingo 4140. H|A. ...6732.

MAQUINAS DE COSER.

...NAS COSER Y ESCRIBIR ...y vendo. Reparaciones ga- ...Casa Pupko, 10 de Julio H|A. ...Fono 34730.

MAQUINAS DE ESCRIBIR.

...NAS ESCRIBIR, SUMA- ...calculadoras, compro, ven- ...reparaciones garantidas, Ban- ...17, Teléfono 85479. 2 My-1950

MUSICA.

...CANTE EUROPEO DE PIA- ...Pablo Gallyas Herm, ahora ...675, interior, frente Ba- ...recibe composturas, trans- ...iones afinaciones, etc., con ...Facilidades. Materiales ...y norteamericanos. Mer- H|A.

...ELBO, VENDE, COMPRA, ...pianos, composturas. Ro- H|A.

...ELBO ARRIENDO POR ...ara fiestas sociales, malo- ...ntos. Rosas 1225, teléfono H|A.

...RADIOS COMPRA-VEN- ...San Antonio 422, 3 S. 1950

...ARMONIA" DE PIANOS, ...675, interior, frente Basí- ...rece pianos de cola y ver- ...Las mejores marcas ale- ...etc. Garantía. Amplios ...Merced 675 H|A.

...ELBO FUNDADA ANTO- ...1905, gran variedad pia- ...incluso modelos ultramoder- ...para departamentos de im- ...directa. Facilidades. H|A. ...225-61754

...AR UN PIANO ES COSA ...fianza. Si usted desea ad- ...un buen piano visite la Ca- ...Avenida España 378, ...donde usted puede ele- ...un gran surtido pianos ...y verticales, que se ven- ...garantía, facilidades. Com- ...con materiales de Ale- ...garantidos. Compras, ...también para fiestas. 4 Mzo.-50

MODAS Y CONFECCIONES.

..."DOLLY", MODAS PAQUE- ...Gran surtido en calzones, ...medias, calcetines blu- ...sas, chalecos, paletoes y ...para regalos. Precios sin ...encia. Visítenos sin com- ...alguno. San Antonio 32. H|A.

MUEBLES Y MENAJES.

...ERIA "LA IDEAL", SAN ...73-675. Muebles de calidad ...los precios y estilos. Ca- ...mieres Colchones, lana y ...Muebles sueltos. Gran- ...lidades de pago sin re- H|A.

...DE COMPRAR SUS MUE- ...ite "La Principal". Sur- ...mpleto en dormitorios, li- ...comedores. Piezas sueltas, ...bronce sommieres, colcho- ...recios siempre sumamente ...Amplias facilidades. San ...457. H|A.

...ACIONAL. MUEBLES ...edor 8 piezas, $ 3.300; ...mitorio $ 3.700; Li- ...$ 2.300; muebles ...andos. ¡¡Créditos!! ...dos sin competencia. ...sítenos! Mueblería ...tral" Rosas 1777. H|A.

...ES OPORTUNIDADES EN ...catres colchones. Exten- ...ido. ¡Amplias facilidades ...sin competencia. Mueble- ..."Cometa", 1789 San Die- H|A.

...A DE COLCHONES Y SO- ..."LA POPULAR" Colcho- ...y algodón. Somieres re- ...y sobre medida. Marque- ...para niños. Sobrecamas, ...Catres. Lanas para col- ...Muebles sueltos.— San ...841-843. Frente Teatro ...án. Fono 65342. H|A

...IMIRES OVEJA TOME. ...vo depósito. Santo Do- ...o 1074. Gran surti- ...Precios antiguos. Es- ...alidad azul-marino y ...o. H|A.

...SION VENDO TODA CLA- ...les, precios botados, ver- ...gangas, Nataniel 657. H|A.

...CO DE MUEBLES. ...litas 827 frente "La ...a", ofrece muebles ...andos y modernos, de ...calidad. Dormitorios, ...edores, livings, muebles ...os. Créditos. Visite- ...Fábricación propia. H|A.

...DORMITORIO ROPERO ...cómoda emperatriz, dos ...s, cubiertas cristal, mar- ...somier, colchón, regalo ...Nataniel 667. H|A.

...AL COMPRE CATRES PE- ...sean de bronce legítimo. ...zará de 400 a 500 pesos; ...iente en la fábrica "El ...de Alberto Contreras. San ...41. Fono 85129. H|A.

...S DOS CUERPOS $ 1.200; ...tres cuerpos desarmables, ...Nataniel 657. H|A.

...RIA WEST-END, OFRE- ...mas linos, felpas, velos pa- ...y tapices, a precios sin ...ncia por ser importadores ...antes. Dieciocho N.o 90. 28 F. 1950

...ACIONAL: MUEBLES ...edor 8 piezas: $ 3.300; ...itorio $ 3.700; Li- ...$ 2.300; Muebles ...ndos. ¡Créditos! ...los sin competencia. ...tenos! Mueblería "La ...na". — San Antonio H|A.

...RIOS, ESTANTES, LI- ...chivadores. Créditos. San ...718. H|A.

...BLES "A S T R A L". ...Diego 458. ¡Alta ca- ...! Precios bajos. Cré- 31 D.

...ORIO NORMANDO TO- ...lingue macizo, once piezas ...Verdadera oportunidad. ...697. H|A.

29.—MODAS Y CONFECCIONES.

VISITE NUESTRA FABRICA DE muebles y tapicería, lindos modelos y estilo, trabajos finos y seriedad. También hacemos reparaciones de cualquier orden. Precios de fábrica y facilidades de pago Chiloé 1142, teléfono 50364. 30-D

LIVING REINA ANA CON COJINES tapizado en rico gobelino $ 4.300, precioso amoblado de comedor, buffet vitrina, licorera, bar, regia mesa seis sillas tapizadas en felpa flamante, $ 5.600. Nataniel 657. H|A

¡¡¡FABRICA DE MUEBLES "Catedral", Vicuña Mackenna 1483. Fono 51505. Inicia su venta directa al público. Muebles de estilo, finamente terminados. Facilidades de pago. Visítenos!!! H|A.

TAPICERIA EUROPEA, FUNDAS para automóviles y muebles. Tapicería en general. Trabajos garantidos y rápidos. 555, Diez de Julio 555. (Entre Carmen y San Isidro). H|A.

OCASION BUFFET CON VITRINA central, mesa, seis sillas y tapizadas, $ 3.500. Nataniel 657. H|A.

REGALO A MITAD DE SU VAlor somieres a $ 200, sillas 100 pesos, colchones lana $ 900, mesa comedor $ 300, veladores $ 180, mesitas $ 100. Nataniel 657. H|A.

REGIO CATRE DE BRONCE REgalo $ 1.600. Nataniel 657. H|A.

LIVING NORMANDO CON COJINES, tapizado en fino brocato, estado flamante $ 4,900. Nataniel 657. H|A

MAGNIFICO COMEDOR ESTILO normando, totalmente hecho en lingue macizo de 1 1|2 pulgada aparador artísticamente tallado, regia mesa. También con cubierta de 1 1|2 pulgada, seis sillas tapizadas en raso, $ 9.800. Mitad de su valor real. Nataniel 657. H|A.

LIVING PRECIOSO TAPIZ, FLAmante $ 3.300. Nataniel 657. H|A.

MUEBLERIA Y COLCHONERIA "San Diego", ofrece: dormitorios, comedores, confortables, catres, somieres, colchones, sobrecamas, frazadas, muebles sueltos. Grandes facilidades. San Diego 1718. H|A.

AMUEBLE SU CASA CON PEqueño pie, saldos grandes facilidades. San Diego 1718. H|A.

MUEBLES USADOS, PRECIO verdadera ocasión. Facilidades San Diego 1718. H|A.

MARQUESITAS BARANDA, COMpletas. Facilidades. San Diego 1718. H|A.

$ 1.495 ROPERO TRES CUERPOS. Precio réclame. San Diego 1718. H|A.

DORMITORIOS DESDE $ 2.700. Comedores desde $ 2.900. Facilidades. San Diego 1718. H|A.

ENTREGO MUEBLES DESDE 200 pesos mensuales. San Diego 1718. H|A.

MUEBLES MODERNOS VENDO. Recibo parte pago usados. Facilidades. San Diego 1718. H|A.

DORMITORIOS ESTILO INGLES, cubiertas mármol. Facilidades, San Diego 1718. H|A.

CATRES BRONCE, DIRECTAMENte fábrica. Facilidades. San Diego 1718. H|A.

CATRES NUEVOS, COMPAÑIA industrial. Precio fábrica. Facilidades. San Diego 1718. H|A

ROPEROS, $ 750; PEINADORES, $ 600; cómodas, $ 450; veladores, $ 180; sillas, mesas, chifonieres, marquesas. San Diego 1718. H|A.

COMPRO MUEBLES, CATRES, máquinas coser. Pago bien. Voy domicilio. San Diego 1718. Fono 88623. H|A.

¡¡¡OCASION!!! VENDO AMOBLAdos dormitorios, comedor, hall, muebles sueltos. Delicias 2456. 3-E-50

¡¡GRANDES FACILIDADES. PREcios bajos!! Muebles, toda clase catres, sommieres, colchones. Surtido completo. Mueblería "Victoria", 1217. San Diego 1217. H|A.

33.—NEGOCIOS, VENDEN.

VENDO PATENTE CERVEZA, COmuna Barrancas. San Pablo 5628. 11 D.

34.—NOTIFICACIONES Y CITACIONES.

DE ACUERDO CON EL ARTICUlo 375 del Código del Trabajo y ante el Inspector señorita Felisa González se reunieron el 25 de noviembre, a las 19.30 horas, en Avenida Matta 794, Santiago, los socios del Sindicato Profesional Unión de Pintores de Santiago, procediendo a nombrar la nueva directiva que regirá el período 1949-1950, la cual quedó compuesta en la siguiente forma: Presidente, don Manuel Yáñez Huerta; secretario, don J. Ramón Alvarez García; tesorero, don A. Enrique Soto Augusto; director, don Benito 2.o Arce. Se hace la presente publicación de acuerdo con el Código del Trabajo. 10 D.

CITACION.— LA ASOCIACION DE Profesores de Enseñanza Comercial y Técnica Femenina, cita al profesorado de Enseñanza Técnica Femenina, a sesión extraordinaria, para el lunes 12, a las 18 horas, en el Instituto Superior de Comercio. Tabla: Títulos y grados de la Enseñanza profesional. 11-D.

SINDICATO PROFESIONAL DE Empleados Immar S. A. En asamblea celebrada el martes 6 del presente, en presencia del Inspector del Trabajo señor Rodolfo Vásquez Rojas, se efectuó la elección del nuevo directorio, el que quedó constituído como sigue: Presidente señor Héctor Espina Reyes; Secretario, señor René Fernández Niño Matthias; Tesorera, señorita Herminia Alvarez Azócar; Directores, señor Medardo Llanos Bustos, señor Angel Ponce Carvajal. 12 D.

37.—OCUPACIONES OFRECIDAS.

AGENCIA EMPLEOS "LA EUropea". Para patronas y empleadas. Cocineras, niñeras y piezas Los Leones 926. 15-D.

FUENTE DE SODA, NECESITO 2 empleadas, práctica, buena presencia. Los Leones 2002, Plaza Alcaldesa. 30 D.

SE NECESITA PERSONA QUE SEpa algo de cocina, para matrimonio solo. San Pablo 1508. 11-D.

38.—PERFUMERIAS.

LAS PELUQUERIAS DE señoras compran todo lo del ramo, desde el pinche hasta el secador, donde Federico Schuell Merced 770, local 4, teléfono 34787. H|A.

43.—PROPIEDADES, VENDEN.

¡UN SITIO BARATO! BIEN UBIcado, buena inversión seriedad. Facilidades. Cómprelo o véndalo a Lyon & Lopehandía Ltda. Morandé 450. 2.o piso. Oficinas 22-23. 10 Jn. 50

QUILICURA, BUNGALOCITO NUEvo, 400 metros. Facilidades. Micros puerta. Huérfanos 1153. Of. 21, Suárez. 19 D.

DICK TRACY

Por Charles Altroph

EL JUEZ JUSTO

Por Brent and Wells

GUIA PROFESIONAL

MEDICOS

Dr. CASTAÑON
Exclusivamente pulmón. Agustinas 1269 (edificio LA NACION).

Dr. MANUEL MUÑOZ VALENZUELA
Enfermedades de niños. Huelén N.o 290, Providencia.

Dr. JUAN BRZOVIC RADONIC
Enfermedades mentales y nervios. Agustinas 715. Depto. 607. 6.o piso. Consultas: 15-18 horas. 15 XII

Dr. WORTZMAN
Medicina interna. Reumatología. Rayos X. Monjitas 350, 2.o piso .Depto. 1. Fono 31813 Horario: 5-6.30.

Dr. GORGEWSKY
Rayos X
Broncopulmonares. Estómago Hígado. Diabetes. (De 2 a 5). Almirante Barroso 57. 16 XII

Dr. HEINS
Enfermedades de la piel. Consultas: 11-12 y 15-18. Monjitas 665. Fono 33143. H|A.

CLINICA GRACIELA AGUILERA
Enfermedades señoras. Ginecología. Hemorragias. Diagnóstico precoz del embarazo. Consultas: 3-8 P. M. Suministro de medicamentos de urgencia. Inyecciones, curaciones. Se toman muestras para exámenes de laboratorios. Sotomayor 783. Fono 92588. H|A

DR. LUIS H. TORO P.
Enfermedades de Niños.
Luz Ultravioleta.
Ahumada 131, 9.o Piso, Oficina 907. Fono 80362 — 2.30-4 P. M. Domicilio Root 578. 5-7.30 P. M. Casi San Isidro. 16-XII

GONDOS
Recientes estudios en Estados Unidos. Ortopedia. Traumatología. Reuma. Deformaciones huesos, accidentes trabajo y deporte. Phillips 16. Fono 32351. H|A

Dra. LUISA PACHECO PIZARRO
Médico-Cirujano
Señoras y niños. Consultas de 2-5. Nataniel 475. Fono 86762 N|O.

DARRIGRANDI
Tratamiento rápido blenorragia, sífilis, cirugía. Pida hora: 67336. Rayos X. Nebulizaciones. Serrano 20-B. 13 XII

CLINICA PIEL, VENEREAS
Dr. SYLVESTER
Examen salud. Rayos X. Ultratermia, Luz ultravioleta. 8-11 y 15-19. Teléfono 81832. Monjitos 298-1 H|A.

MIGUEL ESTAY
Psiquiatra
Plaza Bulnes 80. Depto. 76 Consultas, fono 66961. H-A

ALFREDO WEIDENSLAUFER
Niños
Bellavista 185 (4-6). Teléfono 61258. F XII

Dr. HERNAN PARODI
Piel-Venéreas
Serrano 333. Teléfono 89693. 3-E-50

RAIMUNDO RATINOFF
Tuberculosis, Broncopulmonares, Asma, Rayos X, Radiografías. Tenderini 123. 32521-64858. 3-7. 10 XII

KLIMPEL
Oídos, nariz, garganta. Ahumada 131. Oficina 907. Consultas: 4 a 5.30. H|A.

AUGUSTO LATORRE
Garganta, Nariz, Oídos. Ahumada 370. Oficina 408. Consultas: 4-6, (incluso sábados) Fonos: 65415-61384. H|A.

DR. DARIO SEPULVEDA
Niños.
Enfermedades de la piel de niños: Alergia infantil. Guayaquil 34 (por Carmen primera cuadra). Consultas de 4 a 5. Teléfono 33432. H|A.

M. WAISSBLUTH
Corazón. Pulmón. Estómago Hígado. Rayos X. Serrano 140 Fono 64177. H|A.

DOCTORA LONNBERG
Ginecología - Partos.
Nataniel 658. — 64562.
3-6 24 II 1950

GALLEGUILLOS
Rayos X
Corazón. Pulmón. Hígado. Estómago. Nataniel 457. Fono 80691. 26 XI 50

ABDELKARIM DAVIS
Señoras
Ginecología, Sexología, Psiconeurosis. Consultas: 3-7. Merced N.o 156. 10-XII

PROFESOR RAMIREZ
José M. Infante 22. Piel. Venéreas. Teléfono 48517. 3-E-50

MEDICOS

Doctor THOMPSON SCHWARZENBERG
Metabolismo, impotencia sexual, señoras, glándulas, obesidad, bocio, delgadez, diabetes. Merced 486-A. Fono 33788. 9-XII

Dr. CLAUDIO COSTA
Cardiología Electrocardiograma Rayos X. Horario: 3-6.

DOCTORA VANNINI
Señoras. Teatinos 739-B. 87907. 19 I. 1950

Dr. J. MONTERO C.
Medicina Interna, Psico-Somática, especialmente hernias, várices, hemorroides sin operar, diabetes, reumatismo, obesidad.
RAYOS X.
Pulmón, corazón, estómago y vías biliares. Diagnóstico y profilaxis del cáncer, Impotencia y frigidez (sexología). Enfermedades venéreas. Morandé 542. Fono 33639. De 16 a 18 horas. Ismael Valdés Vergara 384. De 14 a 15 horas. Pedir hora. Teléfono 33639. H|A.

ROGER LAMAS
Piel-Venéreas
Puente 776. 2-4 11 XII

INSTITUTO DE ENFERMEDADES DEL CORAZON
Dr. DESIDERIO GROSS
Titulado Europa y Chile.
2 años en Nueva York.
EXCLUSIVAMENTE PARA ENFERMOS DEL CORAZON. Cansancio, presión, aorta, angina, coronarias, asma, trastornos nerviosos del corazón. Tratamiento de los trastornos circulatorios de las piernas. Providencia 309, Fono 491402. Consultas: 2-6 P. M. 28-II-950

OCULISTAS

Dr. DANIEL AMENABAR OSSA
Operaciones. Enfermedades de los ojos. Graduado en Londres. 9.30-6.

MARIO AMENABAR PRIETO
Estudios Alemania. 3-6.30. Moneda 973. Oficina 521. Teléfono 82792. 28 XII

DRA. TOBAR BUSTAMANTE
Mac-Iver 120. Oficina 42. Fono 65649. 2.30-4 P. M. 16 XII

DR. ARAYA COSTA
Reñaca 34 (por Vicuña Mackenna 19). Consulta 6.30-8. Fono 67945. 18-II-950

ABOGADOS

ROBERTO SANHUEZA GANGAS
Abogado
Nulidades de matrimonio, divorcios, particiones. Juicios civiles y del Trabajo. Huérfanos 1164. 3.er piso. Depto. 50. H|A.

ADRIANA KAPLAN C.
Abogado
Ahumada 131, 9.o piso, Of. 915, teléfono 89935. Atención: de 18 a 20 horas. Estudio de títulos, escrituras de sociedades y contratos, posesiones efectivas, particiones, asuntos jurisdicción voluntaria, juicios civiles y del trabajo. 17 XII

LAURA MULLER DE CABALLERO
FRANCISCO CABALLERO M.
Cobranzas judiciales. Divorcios. Atención a provincias. Teatinos 248. Oficina 32. Teléfono 61717. De 11 a 1. 5 a 7. 23 XII

HIPOLITO GATICA
EDMUNDO PEREZ
ADRIAN MOLINA
Abogados
Bandera 140-F. 5.o piso. Of. 10. Teléfono 85303. 3-E-50

JULIO MARTINEZ A.
Abogado
Morandé 291, Of. 26.
Preferentemente juicios civiles, letras protestadas, cheques sin fondos. Consultas: 6-7. (sábados 11-12). H|A

HUMBERTO ENRIQUEZ FRODDEN
MARIO ULLOA ORTIZ
Abogados
Consultas, letras, cheques, asuntos civiles y del trabajo, Compañía 1291, oficina 210, fono 87197, Casilla 9646. 26 XII

OFICINA JURIDICA
Toda clase asuntos profesionales, especialmente nulidades, posesiones efectivas, cobranzas cheques, letras, alimentos, juicios de arriendo, excarcelaciones, certificados antecedentes. Atención provincias. Compañía 1291, oficina 408. 8 XII

ELIAS NEHGME RODRIGUEZ
Abogado
Estado 33. Oficina 45. Teléfono 88387. 26 XII

AIDA SEPULVEDA
HERACLIO MORALES
Toda clase asuntos profesionales, especialmente civiles, criminales. Atención provincias. Arturo Prat 722, departamento 2. XII

MANUEL CARTES MORALES
Huérfanos 1294 — Tel. 64559 10-XII

ABOGADOS

ERNESTO NAVARRETE B.
Abogado. Ex Ministro de Corte Huérfanos 1011. Ofic. 501, esq Ahumada. Teléfono 85692. H|A

LIONEL EDWARDS ORREGO
Abogado
Ahumada 312, oficina 1022. Fono 87641. Consultas: de 17.30 a 19.30 horas. H|A.

LUIS BRAVO JOFRE
Juicios civiles y del trabajo. Nacionalizaciones. Divorcios. Separación de bienes. Juicios de alimentos. Ahumada 131. Oficina 915. Teléfono 89935. 30 XII

DENTISTAS

Dr. MUÑOZ MUJICA
Cirujano-Dentista
Prótesis. Puentes. Ahumada 312. Ofic. 717. Teléfono 67815. H|A.

JOAQUIN PRIETO S.
Cirujano-Dentista
Cirugía, Prótesis, Rayos X, 10-12 y 3-7. Serrano 419. Teléfono 62992. 20-1-1950

GABINETE DE RADIOLOGIA dental "Horacio Wells" del Dr. ISAAC DE MAYO L.
Cirujano-Dentista.
Cirugía, Prótesis, Radiología. Atiende, de 4 a 7 P. M., en Ahumada 131. Piso 4.o. Of. 415. H|A.

REEMPLAZA DIENTES QUEbrados en 25 minutos. Repara las dentaduras rotas en una hora. Laboratorio Dental "Oberg". Pasaje Matte 81, Segundo piso. Of. 222. Entrada diagonal. Huérfanos con Estado. H|A.

DIENTES ANTIESTETICOS
Reciben perfecto aspecto estético por fundas de porcelana o acrílico. Dentaduras estéticas último sistema. Se coloca la dentadura artificial inmediatamente después de hechas las extracciones. Trabajos de urgencia en 24 horas y menos también.
Clínica Dental Dr. A. Rodrígues
Pasaje Agustín Edwards 29. Entrepiso 111. Entrada por Ahumada 312. Fono 67378. H|A.

DOCTOR ALFREDO MUÑOZ LOBOS
Cirujano-Dentista
Puentes, Placas, extracciones. Compañía 1852. Fono 85779. H|A.

DENTADURA POSTIZA
inmediata se pone después de las extracciones hechas, restableciendo la dentadura completa. Dentaduras postizas sin paladar, coronas, fondas, cirugía bucal. Trabajos urgentes, en 24 horas.— CLINICA DENTAL Dr. MAYO. Pasaje A. Edwards N.o 29. Entrepiso 111. Fono N.o 67378. Entrada por Huérfanos 1011. H-A.

Dra. GUILLERMINA MONTENEGRO JARA
Dentista. Placas sin paladar. Puentes. Extracciones. Atención a niños con anestesia general. Atiende de 3 a 8 P. M. San Antonio 510 - Depto. 404. Fono 33402 H|A

GLADYS RAMOS
Prótesis modernas. Agustinas 1141 5.o piso A, fono 84991. — 3-8 P. M. 28 XII

MATRONAS

MATERNIDAD PARTICULAR
Leontina de Gilabert
Matrona
Precios módicos. Esmerada atención. Servicio médico. Estudios en el extranjero. Ofrece sus servicios en Portugal 234. N|O.

RAQUEL GONZALEZ TORO
Especialidad de primerizas. Serrano 161. Fono 87202. H A

FILOMENA YEVENES
Consultas gratis. San Diego 267. 7-I

AZUCENA NAVEAS
Diagnósticos, tratamientos, embarazos, casos urgentes, partos. Consulta permanente. Santa Filomena 150 (funicular). 2-I-50

SARA SAN MARTIN
Clínica
San Francisco 208. Teléfono 88585. 12 XII

MATERNIDAD ST. JOSEPH CARMEN CUEVAS
Casos urgentes enfermas provincias. Villavicencio 380. Teléfono 34342. 6-I

MATERNIDAD LUISA KAPLAN
Arturo Prat 139. Teléf. 83128. XII

SEÑORA CARMONA
Santa Rosa 203. 37662. 23 XII

TECNICOS DENTALES

LABORATORIO DENTAL LEZAETA
Trabajos rápidos.
Huérfanos 757, tercer piso Oficina 308. Teléfono 81629. H|A.

TECNICOS DENTALES

JULIO TOLEDO R.
Estado 15. 9-V-1950

DENTADURA, REPARACIONES rápidas, precios bajos. Lifschetz, dentista. Rosas 2033. 22 XII

HUMBERTO MAULEN
Mecánico para dentista.
Bernardo O'Higgins 773. Oficina 6. Fono 60784. Trabajos rápidos. H|A.

LABORATORIO DENTAL "SCHELS"
Agustinas 972, Oficina 441. Cuarto piso. Teléfono 60248. Casilla 2473. H|A.

HORST SCHNEIDER
Mecánico para dentistas.
Ahumada 312. Oficina 619. Fono 66635. H|A.

JUAN ANABALON
Mecánico dental
Composturas rápidas. Esmeralda 878. H|A.

PRACTICANTES

LUIS ALDUÑATE
Practicante masajista
Previa indicación médica, curaciones vías urinarias e inyecciones. Atención domiciliaria. Enfermera para atención señoras. Teatinos 248 Departamentos 100-101. Fono 60828, lado Hotel Carrera. H|A.

MANUEL VERGARA L.
Practicante.
Curaciones. Inyecciones. Penicilina. San Antonio 787. Teléfono 60259. H|A

DOMINGO CUEVAS
San Pablo 3255. Fono 91777. Atención 9-1 P. M. y 2.30-9 P. M. H|A.

REYES
Tratamientos.
A. Prat 763. Teléfono 66532. 22 XII

PRACTICANTE MUÑOZ
20 años práctica. Atiende día y noche. Llamados a domicilio. Precios convencionales. — Alameda 249. Fono 82072. H|A.

ESCOBAR
Practicante.
Tratamientos. Huérfanos 757. Oficina 207. Fono 36082. H|A.

GERARDO FONTECILLA C.
Chacabuco 731. Fono 92827
Inyecciones, curaciones, tratamientos penicilina, venéreas, hipodermoclisis, por prescripción médica. H-A.

MASAJISTAS

LUIS MUGA LEON
Masajista titulado
Manuel Rodríguez 168. Pedir hora. Teléfono 82208. Atiende a domicilio. Precios convencionales. H|A.

KINESIOLOGOS

IRMA TESTA R.
Gimnasia médica, masaje, aire caliente, reeducación. Guayaquil 45. Depto. 1 (casi esq. Carmen). Fono: 35979. Solicitar hora, de 2 a 4. Sábado, de 11 a 12 1|2. H|A.

ENFERMERAS

SEÑORA URIBE
Enfermera titulada
Varios años de experiencia: Hispital San Vicente. Clínica Santa María.
Atiende a cualquier llamado. Fono 84643. Agustinas 1718. 2 VIII-1950

VETERINARIOS

CLINICA VETERINARIA AMERICANA
Avenida Condell 16. Fonos: 45224-65541. 16 XII

ORTOPEDICOS

M. C. STAMM
Instituto Ortopédico
Plantillas, bragueros. Pedicuro. Pasaje. Huérfanos 801. Oficina 11. Fono 30955. H|A.

LUIS GARCIA MORE
Pedicuro, masajista, ortopédico, Monjitas 665. Depto. 65. Piso 6.o. Fono 32773. H|A.

PEDICURO

SEÑORA CARVAJAL
Atiende llamados a domicilio. P. León Ugalde 1538. Fono 51107. 20 XII

CONTADORES.

REMBERTO OCARANZA R.
Contador N.o 892.
Galería Alessandri, Huérfanos 1164, piso 2.o. Of. 16. Fono 63922. Particular: Pedro León Ugalde 1965. Fono 51957. H|A.

43.—PROPIEDADES, VENDEN.

300.000.— JOSE JOAQUIN PEREZ. Cuadra 4400, casa antigua, 1.500 metros, indicada industria. Facilidades. Huérfanos 1153, Of. 21, Suárez. 19 D.

44.—PROPUESTAS PUBLICAS Y PARTICULARES.

DIRECCION GENERAL DE OBRAS Públicas. Departamento de Hidráulica. Se piden propuestas públicas para la ejecución de las obras de desviación y abovedamiento del cauce Francisco de Aguirre, en La Serena, las que se abrirán el 20 de diciembre, a las 16 horas. Bases y demás antecedentes, en la Oficina de Partes. Santiago, 6 de diciembre de 1949. El Director del Departamento. 19 D.

45.—RADIOS.

RADIOS TODAS MARCAS, REpuestos, reparaciones. Artefactos eléctricos, Luz fluorescente. Bicicletas. Garantía. Seriedad. Grandes facilidades de pago. Gaymer y Crovetto Ltda. Alameda 860, Santiago; Eyzaguirre 540, San Bernardo. Visítenos sin compromiso. H|A.

MUEBLES PARA RADIO, TODOS estilos. Se confeccionan y transforman toda clase de muebles para radio, especialidad en enchapados. Reparaciones de radios, especialidad en radios de automóviles. Instalaciones eléctricas y ventas artículos. Raúl Alarcón, Castro 560. Teléfono 68535. H|A.

FERNANDEZ Y CONTRERAS Ltda. Avenida Independencia 453. Radios RCA, Radios Phillips. Arrendamos amplificadores. Reparaciones. Servicio técnico. H|A.

AMPLIFICADORES PARA BAIles, teatros, fiestas, arrendamos, Zan Hnos. Irarrázaval 1970. 44543. 26 E. 1950

COMPOSTURAS RADIOS garantidas San Diego 233. Fono 68418. H|A.

RADIOS TODAS MARCAS, TOCAdiscos. Amplios créditos. Reparaciones garantidas, Servicio domicilio. Casa Aravena, Esmeralda 829. Fono 89634. H|A.

RADIO RCA Y DISCOS VICTOR. Francisco Figueras y Cía., Santa Isabel 0301-A, entre Avenida Seminario-Condell. Fono 44420. Facilidades. Se arregla toda clase radios. 3-E-50.

47.—RESIDENCIALES, PENSIONES.

ARRIENDO PIEZAS AMOBLADAS, personas trabajen afuera, desde 140 pesos semanales, Brasil 44. H|A.

RESIDENCIAL: COCINA CHILEna-española, Comida sana, aceite. Piezas c|s. muebles. Atención mesa, viandas. A. Prat 627. 5-F-50

CONSUMA LA SUPERCALUGA Nacional, Industria Casera. Cómprela a su propio distribuidor: Carlos Aravena. N|O.

PIEZAS, PENSION MESA, VIANdas. Pasajeros. Huérfanos 1393. 25 D.

47.a—RESTAURANTES.

RESTAURANTE CHIQUITO, COcina francesa. Platos exquisitos. Exposición 10. (Estación Central) Teléfono 93126. H|A.

¿QUIERE USTED COMER MUY bien? Pase donde Alfredo, Club Radical, Décima Comuna. Chiloé 1950. ¡¡¡Atención esmerada!!! H|A.

48.—RELOJERIAS.

¡RELOJES MALOS! RECIbimos toda clase relojes en compostura, aún los rechazados por otras relojerías. Especialidad en cronógrafos. Joyería Bleiholder. Bandera 268. 6 Ab. 50.

H. NACHMANN, RELOJERO-TECnico. Huérfanos 757. 4.o piso, oficina 406. Componemos relojes toda clase. Absoluta seriedad. Trabajos garantidos. Precios módicos Huérfanos 757. Fono N.o 36464. H|A.

RELOJES MALOS, BOLETOS EMpeño, compro, Delicias 773. Oficina diez, "Kiko". 4-E-50.

¡¡¡RELOJES!!! COMPOSTURAS baratas, garantidas. Negocio muy serio. San Diego 351. Visítenos. H|A.

48.a—SANITARIOS.

TERMO ELECTRICO, AUTOMAtico "Trotter Special" garantizado. Facilidades. San Pablo 3801. Teléfono 92836. 10 Jl. 50

SI SU CALIFONT NO FUNCIOna bien, llame a Muga. Teléfono 34139. 1.o M-50

PARA INSTALACIONES SANITArias: Muga. Vicuña Mackenna 843. Teléfono 34139. 1.o M-1950

49.—SASTRERIAS.

REINALDO ROJAS B., SASTRE cortador primer orden, diplomado en Buenos Aires. Hechuras finas, pantalones esquí y otros deportes, trajes sastre, transformaciones, virados. Santo Domingo 1124. Fono N.o 64426. H|A.

AMPLIOS CREDITOS, SASTREría "La Flor de Matucana". Casimires nacionales e importados. Martínez de Rozas 3284. Lado Correo. H|A.

"CASA J. GARCIA D." SASTREría-Camisería, San Pablo 2308. Fono 83034. Hechuras finas. Ropa hecha. Sombreros. Corbatas. Ropa interior para caballeros. Precios fuera de toda competencia. Créditos. Vístase en Casa García. H|A.

¡SASTRES!! SURTIDO COMPLEto de materiales encontrará usted donde "BOMBARA", Bandera 649 y Bandera 769. Ventas por mayor y menor. Se despachan envíos contra reembolso. Precios sin competencia. H|A.

SASTRERIA "LAS DOS NACIOnes", Bascuñán 36. Ternos, abrigos de medida y confección. Diez meses plazo. H|A.

NARDOCCI HNOS. SAStres. Alonso Ovalle 1062. Hechuras de primera. Confecciones finas. Casimires ingleses. Teléfono 67656. H|A.

SASTRERIA MORA. LA PRIMERA Sastrería de Ñuñoa. Especialidad en trajes-sastre. Trabajos únicamente en fino. Irarrázaval esquina Condell. Teléfono 48356. H|A

SASTRERIA ARGENTINA. San Pablo 1279. Teléfono 69093, ofrece ternos y abrigos con amplias facilidades. H|A.

¡¡ZURCIDOS INVISIBLES!! Especialista! Trabajos garantidos. Rapidez. Seriedad. Precios módicos. San Diego 55. Fono 67311. H|A.

SASTRERIA R. NAHMIAS. Irarrázaval 204. Fono 40631. Hechuras finas de alta calidad. Corte moderno. Transformaciones. Créditos. H|A.

SASTRERIA JUAN JOSE JARA. Hechuras $ 1.100. Virados $ 480 Recibo composturas. Hago transformaciones en traje sastre, en traje huaso, en traje para jóvenes. Puente 638. Teléfono 87558. Altos Casa Costoya. 19-F.-1950

49.—SASTRERIAS.

OSORIO RECIBE HECHURAS FInas desde $ 900.— ternos medida, desde $ 1.500.— Avenida Matucana 823. H|A.

SASTRERIA VASQUEZ. BANDEra 564 (altos). Teléfono N.o 81687, Casimires finos. Hechuras. H|A.

SASTRERIA WELLDRESS. HEchuras, virados, zurcidos, compostura, transformaciones ternos en trajes sastre y huaso. Independencia 353. H|A.

SASTRERIA "LA ELEgancia", ofrece ternos hechos y de medida, con las más ventajosas facilidades de pago. San Pablo 2535. H|A.

SASTRERIA PASCUAL. GRANdes facilidades de pago. Entrega inmediata. San Diego 928. Ternos, confecciones, hechuras finas. H|A.

GUENDELMAN, SASTRE. HECHUras finas. Créditos San Diego 852, edificio Teatro Caupolicán. 3-E.-50

CASIMIRES OVEJA TOME. Nuevo depósito, Santo Domingo 1074. Gran surtido. Precios antiguos. Especialidad azul-marino y negro. H|A.

CASIMIRES NACIONALES, DESde 195 pesos metro, importados, desde $ 315. Depósito directo de fábrica. Casa Salazar. Alameda Bernardo O'Higgins 2783, esquina Libertad. 3-E-50

SASTRERIA "SALAZAR", CABAlleros, niños, extenso surtido. Corte elegante. Precios incompetibles. Alameda Bernardo O'Higgins 2783, esquina Libertad. 3-E-50

DESDE $ 850 TRAJES SOBREmedida; desde 700, trajes confeccionados. Sastrería Salazar. Alameda Bernardo O'Higgins número 2783 esquina Libertad. 3-E-50

51.—TALLERES

CASA ELITTE, SAN DIEGO 23. Fono 67216. Planchas de bronce y esmalte. Timbres de goma. Llaves al minuto. Arreglos de anafes, soupletes, lámparas parafina y bencina. Venta de quemadores nacionales, garantidos por dos años. H|A.

CLINICA DEL ANAFE, COMPOStura de toda clase de anafes. Repuestos en todas marcas. Trabajos garantidos. Compro y vendo. Seriedad. Puntualidad. San Diego 1474 (entre Victoria y Pedro Lagos). H|A.

TALLER MECANICO, 10 DE JUlio 316. Gustavo Bustos L. Ejecuto trabajos de torno. Soldaduras eléctricas y al oxígeno. Arreglo dientes quebrados de coronas y piñones de ataques de automóviles. Rellenos de piezas de palas mecánicas con soldadura especial. Soldadura al oxígeno con bronce en estanque de bencina de automóviles y camiones o cualquier estanque que haya tenido líquido inflamable. 15-E-50

LIQUIDACION TOTAL. PRECIOS de remate. Independencia 1950. 10D.

CERRAJERIA ARTISTICA EJECUta todo trabajo cerrajería y herrería y ramo en general, sin anticipo y facilidades.— J. Vergara, 10 de Julio 307 B. 10 D.

CONSUMA LA SUPERCALUGA Nacional, Industria Casera. Cómprela a su propio distribuidor: Carlos Aravena. N|O.

52.—VARIOS.

¡¡¡AMOBLADOS DE COmedor, dormitorio y living, en estilo normandos, finamente terminados en barniz patinado al Duco y Krackele, encontrará Ud. directamente del fabricante al consumidor. Fábrica de Muebles "Catedral". Vicuña Mackenna 1483. Teléfono 51505. Facilidades de pago!!! H|A.

CASIMIRES OVEJA TOME. Nuevo depósito. Santo Domingo 1074. Gran surtido. Precios antiguos. Especialidad azul-marino y negro. H|A.

CRISTALERIA "EL CONDOR". INdependencia 1950. ¡Liquidación total! 10-D.

CRISTALERIA "EL CONDOR". EN liquidación total. Independencia 1950. 10-D.

52.a—VIAJES, TURISMO, VERANEO.

"HOTEL ADRIA EX STAR" Valparaíso, Plaza Victoria 478. Ambiente ideal, para sus viajes. $ 100.— diarios por persona. Hágalo su preferido. 28-E-50

RESIDENCIAL "PLENCIA". CASA española, recibimos pasajeros, $ 70.— diarios completo. Avenida Argentina 264. Fono 6879. Una cuadra Estación Barón, Valparaíso. 6-O.50

"GRAN HOTEL", CASABLANCA. Fono 25. Especial para turistas, veraneantes, pasajeros. Servicio a la carta. Cancha tenis y ping-pong. 30-N.-50

PARIS-HOTEL, VALPARAISO. Habitaciones vista al mar. Excelentes comidas, delegaciones, precios especiales. Blanco 1067. Teléfono 4644. 30-M.-50

¡¡VERANEANTE!! "COLchonería Francesa". Refacciona colchones a domicilio. San Diego 9. Fono 86259. 22-D.

53.—JUDICIALES

REMATE: ANTE QUINTO JUZGADO Civil, Santiago, rematárase el 23 actual, 10 horas, propiedad ubicada camino a Concón, frente playas Montemar y Cochoas.— Mínimum subasta $ 200,000. Garantía 10% mínimum. Boleta Bancaria o Valevista, orden Juzgado. Demás bases y antecedentes Juicio "Cía. Seguro La Pacífico con Goycolea". Manterola, Secretario. 10 D.

ANTE CUARTO JUZGADO CIVIL MAyor Cuantía, el veintisiete del presente, a las once horas, se rematará propiedad ubicada en esta ciudad, Grumete Pantaleón Cortés N.o 162, ex Bascuñán Santa María. Mínimum $ 190,000. Bases y antecedentes en expediente Lemus Ana, autorización para enajenar.—El Secretario. 11 D.

REMATE JUDICIAL.— ANTE EL SEñor Juez del Segundo Juzgado Civil de Mayor Cuantía, en los autos de la quiebra de don Guillermo Mohr Dohse, se llevará a efecto el 20 de diciembre, a las 10 horas, el remate de la propiedad perteneciente al fallido ubicada en calle Carlos Edwards N.o 1301, de la Comuna de San Miguel. Mínimum $ 325,000.— Pago al contado. Boleta de garantía 10% del mínimum. Demás bases y antecedentes en los autos y Tribunal mencionados. Resolución 6 diciembre 1949 ordenóse modificar bases remate propiedad mencionada sentido mínimum será de $ 325,000, rigiendo lo demás las bases ya aprobadas en los autos.—El Secretario. 11 D.

CAJA CREDITO HIPOTECARIO.— 28 diciembre 1949, 10 horas, se rematará ante 5.o Juzgado Civil de Mayor Cuantía Santiago, propiedad N.o 2311 calle Agustinas esta ciudad. Mínimo $ 500.000.— que se pagará reconociendo obligación favor Caja por $ 140.000 letras 6% con 3|4% por saldo reducción; con $ 100.000 al contado y el saldo a 6 meses. Bases: Secretaría Juzgado. Título: Archivo-Caja. Boleta: 10% mínimo. Juicio: Caja-Aguirre.—El Secretario. 10 D.

MAS AVISOS ECONOMICOS EN LA ULTIMA PAGINA

ULTIMA PAGINA DE ESTA EDICION
Edición de 30 páginas.— Precio $ 2.—

LA NACION

SABADO 10 DE DICIEMBRE
SANTIAGO DE CHILE

CONSULTORIO DE LEYES SOCIALES

Las consultas para esta sección deben dirigirse a "Consultorio de Leyes Sociales", LA NACION, Casilla 81-D, Santiago — Rogamos escribir con letra clara, en un solo lado del papel, y aún en el caso de usarse un seudónimo o iniciales, enviar nombre, firma y dirección del remitente.

AÑO I. — SABADO 10 DE DICIEMBRE DE 1949. — Núm. 114

N.o 375. — LOS EMPLEADOS PARTICULARES AUNQUE NO GOCEN DEL BENEFICIO DE LA ASIGNACION FAMILIAR, DEBEN HACER LAS IMPOSICIONES CORRESPONDIENTES. IGUALMENTE LOS EMPLEADORES.—

CONSULTA. — Soy empleado particular de una firma comercial en la que trabajamos dos empleados: uno con dos cargas familiares, y yo, sin ninguna. Nuestro empleador paga a la Caja el 19,33 del total de los sueldos, y yo creo que esto está mal, porque debe pagar solamente por el empleado que tiene cargas de familia, y no por mí, que no tengo ninguna. Mucho les agradeceríamos nos contestase esta pregunta. — E. G. V. Santiago.—

RESPUESTA. — Las imposiciones que corresponden a la asignación familiar deben pagarse por todos los empleados, sin excepción, es decir, por los que tengan cargas de familia y por los que no gocen del beneficio de la asignación familiar, como en el caso suyo.

La ley no contempla ninguna excepción para no pagar ese porcentaje.

N.o 376.— PARA SER EMPLEADO PARTICULAR NO EXISTE UNA EDAD MAXIMA.—

CONSULTA. — Deseo saber si para acogerse a la Caja de Empleados Particulares hay algún tope en cuanto a la edad. —F. CIFUENTES. Santiago.

RESPUESTA. — No, señor, no existe ningún tope en cuanto a la edad para ser imponente de la Caja de Empleados Particulares, de modo que puede ser empleado particular una persona de cualquiera edad, que esté capacitado para trabajar.

N.o 377. — DERECHO A ASIGNACION FAMILIAR DE EMPLEADO BANCARIO.—

CONSULTA. — Le ruego me informen sobre lo siguiente: 1.o— ¿Tiene derecho a cobrar asignación familiar un empleado de Banco, por hermanos menores que viven a sus expensas y son estudiantes? 2.o—¿Puede este empleado cobrar asignación por su padre, imposibilitado para trabajar y que vive a sus expensas? y 3.o —¿Puede cobrarse asignación por padre y madre que viven a expensas del empleado y ganan menos del sueldo vital?— M. P., Cauquenes.—

RESPUESTA. — Se puede cobrar asignación familiar únicamente por hermanos menores de 18, que sean huérfanos de padre y madre y que acrediten ser estudiantes.

El mismo reglamento bancario autoriza a cobrar asignación familiar por el padre imposibilitado, previo informe expedido por la comisión médica bancaria.

Finalmente, podemos informarle que si obtiene el informe médico aludido, usted puede cobrar asignación por su padre y su madre, siempre que ganen menos del sueldo vital.

N.o 378. — JUBILACION DE EMPLEADOS DE HIPODROMOS.—

CONSULTA. — Le ruego me informe si tiene derecho a jubilación un empleado que trabajó en un hipódromo desde 1928 hasta 1932, y posteriormente, en 1943 se reincorpora y trabaja en las mismas oficinas hasta noviembre de 1949. Según entiendo, la ley tiene fecha de febrero de 1941, y, por lo tanto, no estoy seguro si se le pueden computar esos cuatro años que trabajó antes de la dictación de la ley.— HIPICO. Santiago.

RESPUESTA. — Son perfectamente computables, señor, esos cuatro años que trabajo antes de la dictación de la ley.

Para el caso que usted nos señala, habría que tener presente solamente el hecho de si ese empleado hípico se retiró voluntariamente o fué despedido, pues en el primer caso no tendría derecho a jubilación, y la tendría solamente en el caso de haber sido despedido por cualquier motivo que no implique la comisión de un delito.

N.o 379.—EL OBRERO AGRICOLA QUE FALTARE UN DIA EN EL MES, SIN CAUSA JUSTIFICADA, PIERDE EL DERECHO A ASIGNACION FAMILIAR.—

CONSULTA. — Le ruego informarme respecto a la interpretación exacta que debe darse a la frase contenida en la ley 8,811, que dice: "se dividirá mensualmente entre las cargas de familia de los obreros que no tengan faltas de asistencia al trabajo".

Tengo, por ejemplo, el caso de un obrero que ha faltado un día lunes, sin causa justificada, es decir, ni por enfermedad ni accidente del trabajo, ¿pierde este obrero el derecho a la asignación familiar de ese mes?

RESPUESTA. — Ese obrero que faltó a su trabajo el día lunes —por la causa que todos conocemos—, pierde el derecho a cobrar asignación familiar en el mes correspondiente, pues para gozar de este beneficio, el obrero no debe tener faltas de asistencias al trabajo, como lo señala claramente la ley.

N.o 380.— CALCULO DE PENSION VITALICIA POR ACCIDENTE, HECHO SOBRE LA BASE DE UNA LEY DE ACCIDENTES QUE YA NO ESTA EN VIGENCIA.—

CONSULTA.— Sufrí un grave accidente en el año 1938 y estuve seis meses enfermo, y en seguida me reincorporé a mi trabajo. Mucho tiempo después pasé a ser empleado particular y, finalmente, en el presente año, al examinarme por un médico, éste declaró de que no era posible la continuación de mis servicios debido a que tenía una incapacidad permanente total, producida a raíz de mi accidente del año 1938. Pues bien, mi patrón aceptó este dictamen del médico y decidió darme una pensión vitalicia, la que calculó sobre la base de la ley que regía en el año 1938, y entonces resulta que se me concedió una pensión de 180 pesos mensuales. Mi patrón insiste que ésta es la forma legal, pues el accidente se produjo el año 1938.— UN ACCIDENTADO. Santiago.—

RESPUESTA. — El procedimiento que ha hecho su patrón para calcular su pensión, es completamente ilegal, pues se ha basado en disposiciones legales que no están vigentes, ya que han sido modificadas. Es necesario proceder a un reajuste de esa pensión vitalicia, haciendo los cálculos de acuerdo con las leyes en vigencia.

Si nos hubiera usted incluído algunos detalles con respecto a su sueldo actual y al salario que ganaba antes de ser empleado, habríamos podido hacerle el cálculo correspondiente.

De todos modos, le aconsejamos que se dirija usted a la Inspección Provincial del Trabajo, Sección Accidentes del trabajo, donde será debidamente atendido.

53.— JUDICIALES

PRIMER JUZGADO CIVIL, RESOLUCIÓN dos diciembre presente año, concedió posesión efectiva herencia testada José Domingo López Tapia a Orfilia Vera Acuña.—El Secretario. 10 D.

PRIMER JUZGADO CIVIL, RESOLUCIÓN treinta noviembre presente año, concedió posesión efectiva herencia intestada Enrique Dauler Rubio a Rebeca del Carmen Báez González, Enrique Dauler Trincado y Rosa Rubio Flores.—El Secretario. 10 D.

PRIMER JUZGADO CIVIL, RESOLUCIÓN seis diciembre presente año, concedió, con beneficio de inventario, posesión efectiva herencia intestada Guillermina Adriasola Espejo a Raúl y Jorge Morales Adriasola. Practicaré inventario solemne 12 diciembre, presente año, quince horas, Bandera 342.—El Secretario. 10 D.

PRIMER JUZGADO CIVIL, RESOLUCIÓN cinco diciembre presente año, concedió con beneficio inventario posesión efectiva herencia intestada Julia Leiva Tirado a Juan Ramón, Jorge Bernardo, Arturo Esteban y Norma Guillermina Leiva Pizarro; Francisco Javier Leiva Cabello, Georgina Azucena Leiva Guzmán, Filomena Geraldina Leiva Salgado de Ayala; y Matilde Elisa Leiva Tirado viuda de Díaz. Practicaré inventario solemne, 13 diciembre presente año, 11 horas, Bandera 342.—El Secretario. 10 D.

PRIMER JUZGADO CIVIL, RESOLUCIÓN cinco diciembre del presente año, concedió, con beneficio inventario, posesión efectiva herencia intestada Gumercindo Oyarzún Illanes a José Gregorio, Gumercindo Segundo, Hernán Ramón, Carlos, María Milania y Alicia Oyarzún Silva, sin perjuicio derechos cónyuge sobreviviente Lucinda Silva Avendaño. Practicaré inventario solemne 14 del presente, once horas, Bandera 342.—El Secretario. 10 D.

"CAJA DE CREDITO HIPOTECARIO. —Habitación Barata".— El 14 de diciembre de 1949, 10 horas, remataráse ante Juzgado de Coquimbo propiedad sin. calle Valentín Villalobos de Coquimbo. Mínimum $ 20.000.— pagadero; reconociendo $ 9.602,61 saldo obligación Caja; con $ 2.000 al contado y saldo 6 meses.— Bases Secretaría Juzgado, Juicio Caja con Yáñez. Títulos archivo Caja.— Boleta garantía 10% mínimum. — El Secretario. 13 D

PRIMER JUZGADO CIVIL RESOLUCIÓN seis diciembre presente año, concedió posesión efectiva herencia testada Hermosina Ricardi Briones a Bernardino Ricardi Briones.—El Secretario. 10 D.

SEGUNDO JUZGADO, CONCEDIO posesión efectiva herencia intestada de Aron Filman Bortnik a Felipe y Boris Filman Subelman, sin perjuicio derechos cónyuge Juana Subelman.—Secretario. 10 D.

SEGUNDO JUZGADO, CONCEDIO posesión efectiva herencia testada de Darío Poblete Cuevas a Rina Poblete Suárez.—Secretario. 10 D.

SEGUNDO JUZGADO CONCEDIO POsesión efectiva herencia intestada de doña Julia Altamirano v. de Alessandri a Carlos, Guillermo y Gustavo Alessandri Altamirano y Javier Echeverría alessandri.— Secretario. 10 D.

SEGUNDO JUZGADO CONCEDIO POsesión efectiva de Fernando Choñio Choeng a Berta Rosa y Lidia Mercedes Choñio Chamorro, sin perjuicio derechos cónyuge Zoraida Chamorro. —Secretario. 10 D.

CUARTO JUZGADO CIVIL, RESOLUCIÓN 8 de octubre último, se concedió posesión efectiva herencia testada de Carmen Carvajal Bahamonde a Víctor Antonio y Matilde de las Mercedes Flores García.—Secretario. 10 D.

SEGUNDO JUZGADO CONCEDIO POsesión efectiva de Antonio Tula y León a cónyuge Carmela Figueroa Muñoz.—Secretario. 10 D.

PRIMER JUZGADO CIVIL MAYOR Cuantía, concedió posesión efectiva herencia testada quedada fallecimiento de doña María Cristina Vives Rámila, a herederos testamentarios e hijos legítimos María Cristina, Marta Isabel, Alfonso, Pedro Nolasco, Francisco José y Alberto Mena Vives.— Inventario solemne bienes estuante practicaré secretaría Juzgado, Bandera 342 doce actual, quince horas.— Secretario. 10 D.

S. SACK
FIERRO NACIONAL
REDONDO CUADRADO PLANO
SAN PABLO 1179
MORANDE 817

53.—JUDICIALES

PRIMER JUZGADO CIVIL MAYOR Cuantía, concedió posesión efectiva herencia testada quedada fallecimiento don Rodolfo Hahnert Bellmann, a heredera testamentaria doña Mariana Konnecke viuda de Hahnert, sin perjuicio sus derechos como cónyuge sobreviviente. Inventario solemne bienes causante practicaré secretaría Juzgado, Bandera 342, doce actual, 15 horas.—Secretario. 10 D.

CUARTO JUZGADO CIVIL CONCEDIÓ posesión efectiva herencia testada de doña Susana González Nolle de Correa a doña Eugenia González Nolle de Alonso.—El Secretario. 10 D.

PRIMER JUZGADO CIVIL DE SANTIAGO.— Por auto de 21 de noviembre último, concedióse al Fisco, con beneficio de inventario, posesión efectiva herencia Elena Cienfuegos Hidalgo. Inventario solemne practicará Notario de Hacienda Luis Azócar, el 15 del corriente, 11 horas, su oficina Huérfanos 1190.—El Secretario. 12 D.

PRIMER JUZGADO CIVIL DE SANTIAGO.— Por auto de 21 de noviembre último, concedióse al Fisco, con beneficio de inventario, posesión efectiva herencia Victoria Guajardo Labarca. Inventario solemne practicará Notario de Hacienda Luis Azócar, el 15 de corriente, 11 horas, su oficina Huérfanos 1190.—El Secretario. 12 D.

PRIMER JUZGADO CIVIL DECRETO comparendo, 12 del presente, 15 horas, parientes menor Zerma Liliana Benée González González y Defensor Público, deliberar nombramiento curador general. 12 D.

PRIMER JUZGADO CIVIL DECRETO comparendo, 12 del presente, 15 horas, parientes menores Rolina del Carmen, Lucila del Carmen, Juan, Luis Alberto y Eliseo Reyes Pino y Defensor Público deliberar nombramiento tutor y curador general. 12 D.

SEGUNDO JUZGADO CIVIL, CONCEDIÓ posesión efectiva herencia intestada de: Carlos Madrid Luque, a hipresente, y Laura Madrid Lobarca, sin perjuicio derechos cónyuge sobreviviente Josefina Labarca.— Secretario. 12 D.

PRIMER JUZGADO CIVIL, RESOLUCIÓN seis diciembre presente año, concedió posesión efectiva herencia intestada Eugenia Harms Pacheco de Mira a Rafael, María Silvia y María Eugenia Mira Harms, sin perjuicio derechos cónyuge sobreviviente Leopoldo Mira Romero.—El Secretario. 12 D.

PRIMER JUZGADO CIVIL MAYOR Cuantía, concedió posesión efectiva herencia testada quedada, al fallecimiento de don Pío Larraín Larraín, a sus hijos legítimos Eliana, María Teresa, Francisco y Adela del Carmen Larraín Alda, sin perjuicio derechos cónyuge sobreviviente. Inventario solemne bienes causante practicaré secretaría Juzgado, Bandera 342, 14 actual, 10 horas.— Secretario. 13 D.

PRIMER JUZGADO CIVIL MAYOR Cuantía concedió posesión efectiva herencia testada quedada fallecimiento de don Parker Athonet Noar, a doña Luisa Clemencia Leprince viuda de Noar y a Luisa Margarita Noar. —Secretario. 9 D.

CUARTO JUZGADO CIVIL, CONCEDIÓ posesión efectiva herencias de Josefina Castro Arce y Carmen Rosa Peña Arce, a Ana Ester Castro Arce. —El Secretario. 12 D.

PRIMER JUZGADO CIVIL AUTO, 5 presente concedió a don Marcial Parada Sanhueza, posesión efectiva herencia intestada de doña Auristela Sanhueza Muñoz viuda de Parada.— Secretario. 12 D.

QUINTO JUZGADO CIVIL CONCEDIO posesión efectiva herencia intestada de Esteban Exequiel Ensignia Herrera a Orlando, Santiago, Hugo, César, Moisés, Mario y Pedro Ensignia Cabrales, sin perjuicio derechos cónyuge Ana Cabrales Vilches. Inventario solemne practicaré, 13 actual, 10 horas.—Secretario. 12 D.

REMATE.— ANTE QUINTO JUZGADO Civil, Santiago, remataráse el 28 actual, 10 horas, las cuatro quintas partes de los derechos y acciones en la propiedad ubicada Avenida Ignacio Silva 99, ciudad Illapel. Mínimum subasta $ 29.760. Garantía 10% mínimum. Boleta bancaria o Valevista orden Juzgado. Demás bases juicio "Lobenstein con Castro".— Mantero-la, Secretario. 12 D.

QUINTO JUZGADO LETRAS.— RESolución dos presente recaída expediente guarda N.o 23950, ordena citación Defensor Público y parientes menor Agustín Ulivarri Pontigo audiencia 14 del presente, 10 horas.— Secretario. 10 D.

QUINTO JUZGADO CIVIL AMPLIO posesión efectiva herencia intestada de Melania Leslie Bosch a Julián Hernando Gil por trasmisión derechos de Julián Alfredo Hernando Leslie.—Secretario. 12 D.

PRIMER JUZGADO CIVIL MAYOR Cuantía, concedió posesión efectiva herencia intestada quedada fallecimiento Manuel Filomeno López a hija legítima Ana Elvira López Espinoza, sin perjuicio derechos cónyuge sobreviviente Ernestina del Carmen Celis Soto.— [illegible] 13 D.

53.—JUDICIALES

SECRETARIA QUINTO JUZGADO CIvil, Bandera 342, tercer piso, trece actual, diez horas, practicaré inventario solemne bienes sociedad conyugal Emilio Descarett Jaar y Feride Yunis Saleh. Cito interesados. Córdova, Secretario Subrogante. 12 D.

QUINTO JUZGADO CIVIL FIJO 13 actual, 10 horas, audiencia parientes menores Francisco y Ricardo Machuca Muñoz, fin deliberar nombramiento curador.— Secretario. 10 D.

QUINTO JUZGADO CIVIL CONCEDIO posesión efectiva herencia intestada de Horacio Alegría Valenzuela a Marcial, Guillermo, Sergio, Adriana, Irma, Emilia, Carmen, y Ana Luisa Alegría Vásquez, sin perjuicio derechos cónyuge sobreviviente Ana Luisa Vásquez Méndez. Inventario solemne practicaré Secretaría, 13 actual, 10 horas.— Secretario. 12 D.

QUINTO JUZGADO CIVIL CONCEDIO posesión efectiva herencia intestadas de Francisco D'Emilia Meloni y Margarita Alvarez Oyarzún a hijo legítimo Enotrio Argentino D'Emilia Alvarez.—Secretario. 12 D.

QUINTO JUZGADO CIVIL CONCEDIO posesión efectiva herencia intestada de Alberto Varas Cornejo a hijo legítimo Luis Alberto Varas Quijada, sin perjuicio derechos cónyuge Hilda Irene Quijada Bastías. Inventario solemne practicaré Secretaría, 13 actual, 10 horas.—Secretario. 12 D.

QUINTO JUZGADO CIVIL FIJO 14 actual, 10 horas, audiencia parientes menores Sergio, Silveria Hirina y Gabriela Aragón Carvacho, fin deliberar nombramiento curador general. —Secretario. 10 D.

PRIMER JUZGADO CIVIL, RESOLUCIÓN tres diciembre presente año, concedió posesión efectiva herencia intestada Luis López Herrero a Luisa López Pozo de Romenteria; María, Luis, Jorge y Mario López Pozo.— El Secretario. 12 D.

EN SECRETARIA CUARTO JUZGADO Civil Mayor Cuantía, el quince del presente, a diez horas, practicaré inventario solemne de los bienes de doña Hedwig Bermann.—El Secretario. 12 D.

AUTO PRIMER JUZGADO CIVIL, JUunio 4, amplióse auto 11 febrero, en el sentido que se concede también a Carlos Gerard Figini posesión efectiva herencia intestada quedada fallecimiento su padre natural Carlos Renato Gerard.—Secretario. 13 D.

REMATE. — EL VEINTISIETE ACtual, a las diez horas, ante Tercer Juzgado Civil Mayor Cuantía Santiago, se rematará propiedad de calle Gaspar Toro ex Pris N.o 758, comuna Quinta Normal. Mínimum $ 22.665.— Boleta 10%. Bases y antecedentes Secretaría Juzgado, Juicio Oyaneder con Gallo. Secretario. 13 D.

PRIMER JUZGADO CIVIL, RESOLUCIÓN nueve diciembre presente año, concedió posesión efectiva herencia testada María Manuela Jerez Aravena a Manuela Isabel, José Luis y Alma Eliana Kühn Jerez; sin perjuicio derechos cónyuge sobreviviente Carlos Kühn Rocha. Practicaré inventario solemne 14 diciembre presente año, once horas, Bandera 342. —El Secretario. 13 D.

REMATE.—ANTE QUINTO JUZGADO Civil, Bandera 342, se rematará 30 actual, 10 horas, Parcela 15, plano parcelación Chacra Ochagavía, Comuna San Miguel. Mínimo $ 300.000 mitad contado y saldo 6 meses. Boleta garantía: $ 30.000. Demás bases y antecedentes autos 24436. Autorización enajenar "Ciozzi Leal Aldo Francisco y otra".—Secretario. 13 D.

CUARTO JUZGADO CIVIL, CONCEDIÓ posesión efectiva herencia intestada de doña Flora Barrios de Gallardo, a señores: Darío Ricardo, Fresia, Raquel, Gustavo, Pedro, Osvaldo, Lucía, Adriana, Patricio y María Angélica Gallardo Barrios; sin perjuicio derechos cónyuge don Arturo Gallardo Silva. El 16 del presente, a las 11 horas, practicaré inventario solemne.—El Secretario. 13 D.

SEGUNDO JUZGADO CIVIL, CONCEDIÓ posesión efectiva herencia intestada de: Luis Alberto Avendaño, a hijos: Ramón Luis, Malvina del Carmen, Ana Luisa y Jorge Miguel Avendaño Cáceres, sin perjuicio derechos cónyuge sobreviviente Elisa Cáceres. Practicaré secretaría Juzgado, 15 actual, 11 horas, inventario solemne.— Secretario. 13 D.

NOTIFICACION JUDICIAL.— ANTEcedentes 118.439 seguidos por Berti Raúl Martínez López, contra Juan Francisco Carrasco Lobo, ejecutivo, ordénase notificar avisos demandado, petición demandante; citación comparendo objeto nómbrese perito y tase crédito que demandado tiene contra Rebeca Mackuer de Muñoz, que consta escritura pública con prenda inscrita; Juzgado proveyó: "Santiago, diecinueve de noviembre 1949: A lo principal, notifíquese por avisos publicados por tres veces "La Nación" y "El Diario Ilustrado". Al otrosí, como se pide, y se fija la audiencia del quinto día hábil después de la notificación, a las diez horas, o a las quince si recayere en lunes. Aparicio. Navarrete.— El Secretario. 13 D.

53.—JUDICIALES

AUTO PRIMER JUZGADO CIVIL DIciembre siete concedióse a Aurelio Alberto Tapia Navarro, posesión efectiva herencia intestada quedada fallecimiento de Patricio Tapia Leiva, sin perjuicio derechos cónyuge sobreviviente María Regina Vidal Arias.. —Secretario. 13 D.

PRIMER JUZGADO CIVIL MAYOR Cuantía, concedió posesión efectiva herencia intestada quedada fallecimiento doña Florinda Manríquez León a hijos legítimos Rodolfo y Leonor León Manríquez, sin perjuicio derecho ch o ch cónyuge sobreviviente don Jacinto León Lavín.— Inventario solemne bienes causante, practicaré catorce actual, once horas, Secretaría Juzgado, Bandera 342. —Secretario. 13 D.

PRIMER JUZGADO CIVIL MAYOR Cuantía, resolución seis actual, concedió posesión efectiva herencia testada quedada fallecimiento don Mateo Llull Mesquida a herederos testamentarios María Antonia y Adriana Llull García y doña Sofía García viuda de Llull, sin perjuicio sus derechos como cónyuge sobreviviente.— 13 D.

SEGUNDO JUZGADO CIVIL CONCEDIÓ posesión efectiva herencia intestada de Alberto Orellana Haar a cónyuge sobreviviente Eduvijes Allendes Figueroa.—El Secretario. 13 D.

EL 26 DICIEMBRE 1949, 15 HORAS, saldrá a remate ante Segundo Juzgado Civil Mayor Cuantía Santiago, inmueble ubicado calle 21 Mayo sin, Quillota, inscrito fs. 158 N.o 326 Registro Propiedad Conservador Bienes Raíces Quillota, correspondiente 1948. Mínimum $ 200.000. Boleta $ 26.800. Demás bases antecedentes Secretaría Tribunal Juicio ejecutivo "Cabello Julio, Jofré Raquel".— Secretario. 13 D.

QUINTO JUZGADO CIVIL POR RESolución 22 junio 1936 concedió posesión efectiva herencia testada de Rosa Leonarda Pérez Guerrero a María Pérez Guerrero. 13 D.

BOMBAS.—

PRIMERA COMPAÑIA DE BOMBEROS de Quinta Normal "Bomba Manuel Rodríguez".— De orden del señor Capitán, cito a la Compañía a ejercicio para el domingo 11 del presente a las 10 A. M. Punto de reunión: el Cuartel. Uniforme de trabajo.— El Ayudante. 11 D.

QUINTA COMPAÑIA DE BOMBEROS "Bomba Arturo Prat".— Cito a la Compañía a ejercicio para el domingo 11, a las 11.15 horas.— Uniforme de parada. Punto de reunión: El Cuartel.—El Secretario. 11 D.

REMATE
DE
TERRENOS EN NANCAGUA

El 14 de Diciembre, a las 12 horas, en la Notaría de don Javier Echeverría Vial, se llevará a efecto el remate voluntario de las siguientes propiedades, ubicadas a pocos metros de la Estación Nancagua:

LOTE A: 4.700 metros cuadrados de terreno, casa habitación y pequeño galpón.

LOTE B: 9.305 metros cuadrados de terreno, casa habitación y pequeño balcón y plantación de 550 álamos de 12 años.

LOTE C: 14.060 metros cuadrados de terreno, casa habitación, bodega, varios silos de concreto y estanques y plantación de 150 álamos.

Mínimum para las posturas: la cantidad de $ 500.000.

En caso de no haber interesado por el conjunto de los tres lotes, se procederá a rematarlos separadamente con los siguientes mínimums para las posturas:

LOTE A: MINIMUM DE ... ... $ 123.000.—
LOTE B: MINIMUM DE ... ... 193.000.—
LOTE C: MINIMUM DE ... ... 269.000.—

Para tomar parte en la subasta se exigirá boleta bancaria por un diez por ciento del mínimum, a la orden del Notario señor Javier Echeverría Vial, la que perderá el subastador en caso de no suscribir la escritura de compraventa dentro de tercero día.— Los gastos de la compraventa y transferencia serán de cargo del subastador.

Demás bases y antecedentes en el estudio del abogado don Lorenzo de la Maza Agustinas N.o 1070 oficina N.o 402.

INDUSTRIAS Y COMERC

Con mercado de baja finalizó ayer en B. de Comercio semana bursátil

Ocho puntos de alza en Debentures m/cte.; 1 en Banco Sub Americano; 3 en Gente Grande; 5 en Salitrera Anglo Chilena; 3 en Socometal; 1 en Socovlec; 5.000 en Valparaíso Sporting Club; 70 de baja en Oro; 1 3/4 en Caja; 6 3/4; 1 en Hipotecario de Chile 6-1; 5 en Banco de Chile; 10 en Banco Hipotecario de Chile; 1 en Punitaqui; 1 en Tierra del Fuego; 1 en Viñas Unidas; 1 en Caupolicán; 1 en Fiap; 1 en Paños de Tomé; 2 en Sedylan; 2 1/4 en Victoria de Puente Alto 2 en Cemento El Melón; 1 en Gas de Santiago; 1 en Papeles y Cartones; 1 1/4 en Pesquera Iquique, y 31 en Saavedra Bénard, baja esta última derivada del reparto de la nueva emisión. fueron las principales variaciones de precios, entre las 38 fluctuaciones —15 de alza— registradas ayer en la Bolsa de Comercio de Santiago.

Las transferencias rubricaron un volumen de $ 49.800 oro, $ 5.529.600 nominales en bonos y 569.678 acciones, cifras que destacaron los conformes anotados en Deuda Interna 7-1, Victoria de Puente Alto, Merceditas, Punitaqui, Papeles y Cartones, Renta Urbana, Vapores y Madeco.

Dentro de su actividad, el mercado individualizó tendencia de baja, al producirse el cierre.

FLUCTUACIONES

BAJARON

Oro, 3.500 v—3.470 t
BONOS:
Caja 6-3/4, 59 3/4 t—58 c
Hip. Ch. 6-1, 59 t—58 t
BANCOS:
Chile, 740 t—735 v
Hipotec., 360 v—350 t
MINERAS:
Lota, 74 1/2 v—74 tp
Ocuri, 31 tp—20 1/2 tp
Punitaqui, 36 1/2 cp—35 1/2 tm
AGRICOLAS Y GANADERAS:
T. del Fuego, 155 vm—154 t
Fiap, 58 v—57 t
P. Concepción, 27 1/2 tp—27 t
P. Tomé, 56 1/2 t—55 1/2 t
Sedylán, 70 cp—68 t
V. P. Alto, 25 tp—22 3/4 cp
INDUSTRIALES Y VARIAS:
C. Melón, 86 1/2 v—84 1/2 c
Cic, 48 tm—47 1/2 t
Gas Stgo., 50 t—49 t
Mecánica, 41 1/2 t—41 v
P. y Cartones, 59 1/2 t—57 1/2 t

SUBIERON

BONOS:
Debentures M/Cte., 52 n—60 t
BANCOS:
S. Americano, 105 c—106 v
MINERAS:
Manganesos A, 52 cp—52 1/2 tp
Merceditas, 1.10 c—1.30 t
AGRICOLAS Y GANADERAS:
G. Grande, 195 t—198 c
SALITRERAS:
A. Chilena, 545 n—550 t
Iquique, 63 1/2 cp—64 1/4 tp
TEXTILES:
Tej. Salto, 43 1/2 t—44 tp
INDUSTRIALES Y VARIAS:
Copec, 21 1/4 t—21 1/2 t
Enlozados, 12 1/2 t—13 cp
Ind. Varias, 23 c—23 1/4 t
Madeco, 33 1/4 t—33 3/4 cp
Socometal, 41 c—44 c
Socovlec, 48 n—49 tp
Sporting Club, 25.000 n—30.000 t

Pesq. Iquique, 15 3/4 n—14 1/2 t
S. Bénard, 185 n—154 Ex. E.

COTIZACIONES AL CIERRE

Oro 3.470 t
BONOS:
D. Interna 7-1, 84 c
Garantía 7-1, 84 c
Paviment. 7-1, 84 c
M. Stgo. 7-1, 60 t
M. Stgo. 8-1, 73 v
Caja 6-3/4, 58 c
Hipot. 6-1, 58 t
Deb. M/Cte., 60 t
Deb. Iquique, 98 c
Deb. Tarapacá, 47 c
Bon. Eléct., 49 v
BANCARIAS:
Central, 3.120 v
Chile, 735 v
Crédito, 64 t
Español, 212 n
Hipot., 3502t
Israelita, 85 n
Italiano, 135 t
Osorno, 134 t
S. Americano, 106 v
Talca, 130 t
MINERAS:
Andacollo, 4 n
Disputada, 36 t
Lota, 74 tp
Manganesos A., 52 1/2 tp
Merceditas, 1.30 t
Ocuri, 20 1/2 tp
Punitaqui, 35 1/2 tm
Río Negro, 1.50 c
AGRICOLAS Y GANADERAS:
Agric. Ch., 41 c
Colcura, 32 3/4 n
Gte. Grande, 198 c
Rupanco, 210 n
T. del Fuego, 154 t
V. Unidas, 35 t
SALITRERAS:
Anglo Ch., 550 t
Iquique, 64 1/4 tp
Lautaro, 337 n
Tarapacá, 42 tp
TEXTILES:
Caupolicán, 51 1/2 t
Chiteco, 66 n
Fiap, 57 t
P. Bellavista, 81 n
P. Concepción, 27 t
P. Tomé, 55 1/2 t
Sedylán, 68 t
Tej. El Salto, 44 tp
Vestex, 20 vp
V. P. Alto, 22 3/4 cp
Yarur, 184 n
INDUSTRIALES Y VARIAS:
Bima, 49 v
C. Melón, 84 1/2 c
Cervecerías, 119 c
Cic, 47 1/2 t
Cintolesi, 16 1/2 n
Coia, 40 1/2 n
Copec, 21 1/2 t
C. Industrial, 47 v
Costabal y Ech., 31 c
Cristalerías, 32 n
Elect. Ind., 38 1/2 n
Electro Met., 13 v
Enlozados, 13 cp
Envases, 17 t
F. Química, 70 c
Fertilizantes, 45 t
Fósforos, 40 t
Gas Stgo., 49 t
Ind. Varias, 23 1/4 t
Indac, 20 vm
Ingelsac, 18 n
Interoceánica, 24 v
Lamifún, 26 cp
L. Penco, 47 1/2 t
Madeco, 33 3/4 cp
Mademsa, 19 3/4 n
Mecánica Ind., 41 v
Muelles, 17 1/2 t
Muzard, 75 v
Nieto y Cía., 21 c
Papeles y C., 57 1/4 t
Pesquera Iquique, 14 1/2 t
Pizarreño, 31 1/2 n
Productos Fernández, 29 cp
Ref. de Viña, 77 v
R. Urbana, 62 t
Saavedra Bénard, 154 X E. n
Sanitas, 65 n
Socometal, 44 c
Socovlec, 49 tp
Sonavela, 22 1/2 n
Sporting Club, 30.000 t
Tabacos, 73 v
Teléfonos, 52 n
Termas Panimávida, 28 t
Vapores, 175 cp
Vidrios Pls., 44 n
Zig-Zaf. 20 c
SEGUROS:
Cons. Grles., 69 cp
TRANSACCIONES:
Oro, 49.800
Bonos, 5.529.600
Acciones, 569.678

CIERRES DE REGISTROS, DIVIDENDOS Y CITACIONES DE SOCIEDADES ANONIMAS

COIA.—Nov. 24 a Nov. 29. Neto $ 2.40 Dic. 12, sus oficinas. Desde Nov. 24 se transan sin derecho a emisión y dividendo.

VOLCAN.— Dic. 5 a Dic. 12. Neto 0.85 Dic. 12, Banco Sud Americano.

SOCOMETAL.— Dic. 9 a Dic. 11. Neto $ 1.275 Dic. 12, sus oficinas.

PRODUCTOS FERNANDEZ.— Dic. 3 a Dic. 12. Neto $ 1.15 Dic. 13, sus oficinas.

SEGUROS LA ADRIATICA.— Dic. 6 a Dic. 13. Neto $ 2.00 Dic. 14, sus oficinas

PAITINO MINES.— Dic. 6 a Dic. 15. Neto US$ 0.4025 Dic. 15, Banco de Londres.

LAMIFUN.—Oct. 1.o a Oct. 15. Neto $ 1.70 Dic. 15, Banco Español. — Desde Oct. 1.o se transan sin derecho a emisión y dividendo.

ALCOHOLES.— Dic. 3 a Dic. 14. Neto $ 0.68 Dic. 15, Banco Sud Americano.

CEMENTO MELON.— Dic. 3 a Dic. 15.— $ 2.50 diciembre 15, Banco Sud Americano.

CEMENTO MELON (Div. Extr.). — Dic. 3 a Dic. 15. Neto $ 1.00 Dic. 15 en Banco Sud Americano. Desde Dic. 4 se transan sin derecho a estos dividendos, o a la opción de acciones de 1 por 40 en vez de dividendo extraordinario.

ENVASES.—Dic. 14 a Dic. 20.— Neto $ 1.4287 Dic. 21 en sus oficinas.

TEXTIL VIÑA.—Dic. 14 a Dic. 21. Neto $ 1.275 Dic. 21 en sus oficinas.

ELECTRICIDAD INDUSTRIAL.— Dic. 6 a Dic. 22. Neto $ 1.50 Dic. 22 en Banco de Chile.

CRISTALERIAS DE CHILE.— Dic. 8 a Dic. 22. Neto $ 1.70 Dic. 22, en Banco de Chile.

INSA.—Dic. 15 a Dic. 21. Neto $ 10.00 Dic. 21 en sus oficinas.

MOLINERA SAN CRISTOBAL.— Dic. 13 a Dic. 23. Neto $ 3.40 Dic. 23 en Bandera N.o 140.

SANITAS.— Dic. 5 a Dic. 26. Neto $ 3.00 Dic. 26 en Banco Italiano.

SANITAS.— Dic. 5 a Dic. 26. Neto $ 1.00 Dic. 26, en Banco Italiano. Desde Dic. 5 se transa sin derecho a estos dividendos o a la opción de acciones.

PAÑOS CONCEPCION. — Dic. 11 a Dic. 23 Neto $ 1.02 Dic. 26, en Banco Español.

MADEMSA.— Dic. 12 a Dic. 24. Neto $ 0.85 Dic. 26, en Banco de Chile.

MANGANESOS ATACAMA. — Neto $ 2.975 enero 3, sus oficinas.

FIAP.— Dic. 15 a enero 5. Neto $ 1.20 enero 5 en Banco Español.

ZIG-ZIG.—Dic. 7 a Dic. 13. J. Extr. Dic. 13 tratar revalotización.

CERVECERIAS UNIDAS.— Dic. 7 a Dic. 14. J. Extr. Dic. 14 tratar capitalización.

TRES MONTES.— Dic. 8 a Dic. 14. J. Extr. Dic. 14 tratar capitalización y reservas.

VIÑAS UNIDAS.— Dic. 10 a Dic. 14. J. Extr. Dic. 14 tratar reforma estatutos.

INTERAMERICANA.— Dic. 4 a Dic. 13. J. Ord. Dic. 14 por memoria y balance.

CIC.—Dic. 4 a Dic. 13. J. Ord. Dic. 14 por memoria y balance.

VAORES.— Dic. 9 a Dic. 16. J. Extr. Dic. 16 tratar aumento de capital y revalorización de reservas.

RENTA URBANA.—Dic. 8 a Dic. 16. J. Extr. Dic. 16.

FOSFOROS.—Dic. 11 a Dic. 17. J. Extr. Dic. 17 tratar revalorización.

VIDRIOS PLANOS.— Dic. 2 a Dic. 17. J. Extr. Dic. 17 tratar aumento capital.

BIMA.—Dic. 7 a Dic 17. J. Ord. Dic. 17 tratar memoria y balance.

ASTILLERAS HABAS.— Dic. 12 a Dic. 19. Por dividendo.

SALITRERA IQUIQUE. — Dic. 12 a D